



รายงานผลการดำเนินงาน

ประจำปีงบประมาณ พ.ศ. ๒๕๖๘

(ระหว่างเดือนตุลาคม พ.ศ. ๒๕๖๗ ถึง เดือนกันยายน พ.ศ. ๒๕๖๘)

องค์การบริหารส่วนตำบลบ้านพระ  
อำเภอเมืองปราจีนบุรี จังหวัดปราจีนบุรี



**ประกาศองค์การบริหารส่วนตำบลบ้านพระ**  
**เรื่อง รายงานผลการดำเนินงาน ประจำปีงบประมาณ พ.ศ. ๒๕๖๘**  
**ขององค์การบริหารส่วนตำบลบ้านพระ**

\*\*\*\*\*

ตามระเบียบกระทรวงมหาดไทย ว่าด้วยการจัดทำแผนพัฒนาองค์กรปกครองส่วนท้องถิ่น พ.ศ. ๒๕๔๘ หมวด ๖ การติดตามและประเมินผลแผนพัฒนา ข้อ ๒๘ ให้ผู้บริหารท้องถิ่นแต่งตั้งคณะกรรมการติดตามและประเมินผลแผนพัฒนาท้องถิ่น ข้อ ๒๙ คณะกรรมการติดตามและประเมินผลแผนพัฒนาท้องถิ่น มีอำนาจหน้าที่ ดังนี้ (๑) กำหนดแนวทาง วิธีการในการติดตามและประเมินผลแผนพัฒนา (๒) ดำเนินการติดตามและประเมินผลแผนพัฒนา (๔) แต่งตั้งคณะอนุกรรมการหรือคณะทำงานเพื่อช่วยปฏิบัติงานตามที่เห็นสมควร และระเบียบกระทรวงมหาดไทยว่าด้วยการจัดทำแผนพัฒนาขององค์กรปกครองส่วนท้องถิ่น (ฉบับที่ ๓) พ.ศ. ๒๕๖๓ ข้อ ๑๓ (๕) ผู้บริหารท้องถิ่นเสนอผลการติดตามและประเมินผลต่อสภาท้องถิ่น และคณะกรรมการพัฒนาท้องถิ่น พร้อมทั้งประกาศผลการติดตามและประเมินผลแผนพัฒนาท้องถิ่นให้ประชาชนในท้องถิ่นทราบในที่เปิดเผยภายในสิบห้าวันนับแต่วันที่ผู้บริหารท้องถิ่นเสนอผลการติดตามและประเมินผลดังกล่าว และต้องปิดประกาศไว้เป็นระยะเวลาไม่น้อยกว่าสามสิบวันโดยอย่างน้อยปีละหนึ่งครั้งภายในเดือนธันวาคมของทุกปี

ดังนั้น เพื่อการปฏิบัติให้เป็นไปตามเจตนารมณ์ของระเบียบกระทรวงมหาดไทย ว่าด้วยการจัดทำแผนพัฒนาองค์กรปกครองส่วนท้องถิ่น องค์การบริหารส่วนตำบลบ้านพระ จึงขอประกาศผลการดำเนินงานการจัดทำงบประมาณการใช้จ่าย และผลการดำเนินงาน แผนพัฒนาท้องถิ่นในรอบปีงบประมาณ พ.ศ. ๒๕๖๘ มาเพื่อให้ประชาชนได้มีส่วนร่วมในการตรวจสอบและกำกับการบริหารจัดการองค์การบริหารส่วนตำบลบ้านพระ ดังนี้

**วิสัยทัศน์การพัฒนาองค์การบริหารส่วนตำบลบ้านพระ**

**" บ้านพระเมืองน่าอยู่ เชิดชูท้องถิ่นเยาวชนใจรัก  
 เกษตรกรรมก้าวหน้า พัฒนาการศึกษาก้าวไกล "**

**ยุทธศาสตร์การพัฒนา รวม ๖ ด้าน**

- ๑) ยุทธศาสตร์การพัฒนาด้านสังคม การศึกษาศาสนาวัฒนธรรมสาธารณสุข และการกีฬา
- ๒) ยุทธศาสตร์การพัฒนาด้านทรัพยากรธรรมชาติและสิ่งแวดล้อม
- ๓) ยุทธศาสตร์การพัฒนาด้านเศรษฐกิจ
- ๔) ยุทธศาสตร์การพัฒนาด้านโครงสร้างพื้นฐาน
- ๕) ยุทธศาสตร์การพัฒนาด้านการท่องเที่ยว
- ๖) ยุทธศาสตร์การพัฒนาด้านการเมือง การบริหาร

### พันธกิจหลักการพัฒนาองค์การบริหารส่วนตำบลบ้านพระ

- ๑) เสริมสร้างจิตสำนึกและค่านิยมในการปฏิบัติหน้าที่ ให้กับเจ้าหน้าที่ขององค์การบริหารส่วนตำบลบ้านพระ ยึดหลักธรรมาภิบาล
- ๒) พัฒนาและส่งเสริมการเกษตร การผลิตที่มีคุณภาพ สร้างมูลค่าเพิ่ม ความสามารถในการแข่งขัน นำไปสู่มาตรฐานและและความปลอดภัยระดับสากล
- ๓) บูรณาการทุกภาคส่วน เพื่อพัฒนาคุณภาพชีวิตของประชาชน ให้ได้รับความจำเป็นขั้นพื้นฐาน ในด้านการศึกษา การสาธารณสุข การสังคมสงเคราะห์
- ๔) เสริมสร้างศักยภาพชุมชน ประชาชนในท้องถิ่นให้มีความสุข และสามารถพึ่งตนเองได้อย่างยั่งยืน ตามแนวทางปรัชญาเศรษฐกิจพอเพียง

### เป้าประสงค์

๑. เพื่อยกระดับคุณภาพชีวิตของประชาชน ให้ได้รับความจำเป็นพื้นฐานในด้านการศึกษา การสาธารณสุข การสังคมสงเคราะห์
๒. เพื่อส่งเสริมทำนุบำรุงศาสนา รักษาศิลปประเพณี ภูมิปัญญาท้องถิ่น และวัฒนธรรมอันดีงามให้คงอยู่สืบไป
๓. เพื่อให้ประชาชนในท้องถิ่นมีความสุข และสามารถพึ่งตนเองได้อย่างยั่งยืน ตามแนวปรัชญาเศรษฐกิจพอเพียง
๔. เพื่ออนุรักษ์และส่งเสริมการบริหารจัดการทรัพยากรธรรมชาติ และสิ่งแวดล้อมให้อยู่ในสภาพที่ดี
๕. เพื่อให้ท้องถิ่นมีแหล่งท่องเที่ยวทางธรรมชาติที่สมบูรณ์ มีสิ่งอำนวยความสะดวกที่ครบครัน พร้อมเชื่อมโยงกับแหล่งท่องเที่ยว เพื่อเพิ่มรายได้และจำนวนนักท่องเที่ยว
๖. เพื่อเพิ่มผลผลิตทางการเกษตร นำไปสู่การเพิ่มรายได้ของเกษตรกรรส่งเสริมการแปรรูป การจำหน่ายผลผลิตทางการเกษตร ผลิตภัณฑ์ชุมชน เพื่อเพิ่มรายได้ให้แก่ประชาชน
๗. เพื่อพัฒนาตำบลบ้านพระ ให้เป็นเมืองน่าอยู่ มีระบบโครงสร้างพื้นฐานครบถ้วน ได้มาตรฐาน และมีการจัดวางผังเมืองที่ดี
๘. เพื่อให้เกิดการบริหารจัดการที่ดีในองค์การบริหารส่วนตำบลบ้านพระ ตามหลักธรรมาภิบาล

### ตัวชี้วัด

๑. ประชาชนมีคุณภาพชีวิตที่ดีรอบด้าน ลดความเหลื่อมล้ำทางสังคม
๒. มีสิ่งแวดล้อมที่ดี และยั่งยืน
๓. ประชาชนมีคุณภาพชีวิตที่ดีขึ้น มีงานทำ มีรายได้ มีอาชีพเสริม
๔. ระบบสาธารณสุขโรค สาธารณูปการ โครงสร้างพื้นฐานครอบคลุมทั่วถึง ประชาชนมีความปลอดภัยในชีวิตและทรัพย์สิน
๕. การท่องเที่ยวและสินค้า เพื่อการท่องเที่ยวหลากหลายมีคุณภาพ สร้างรายได้ให้แก่ท้องถิ่น
๖. มีความพร้อมในการให้บริการแก่ประชาชน

## คำเป้าหมาย

ยุทธศาสตร์	เป้าหมาย
๑) ด้านสังคม การศึกษาศาสนาวัฒนธรรม สาธารณสุข และการกีฬา	เพื่อพัฒนาระดับคุณภาพชีวิตของประชาชนให้ได้รับสิ่งจำเป็นพื้นฐานทั้งในด้านการศึกษาศาสนา วัฒนธรรม สาธารณสุข และสังคมสงเคราะห์
๒) ด้านทรัพยากรธรรมชาติและสิ่งแวดล้อม	เพื่อส่งเสริมให้ประชาชนมีจิตสำนึกในการอนุรักษ์ทรัพยากรธรรมชาติและสิ่งแวดล้อมให้อยู่ในสภาพที่สมบูรณ์อย่างยั่งยืน
๓) ด้านเศรษฐกิจ	เพื่อส่งเสริมอาชีพฝึกทักษะการผลิตสินค้าเพิ่มรายได้ให้กับประชาชน จากการทำเกษตรผสมผสาน
๔) ด้านโครงสร้างพื้นฐาน	เพื่อพัฒนาตำบลให้เป็นเมืองน่าอยู่ มีระบบโครงสร้างที่ได้มาตรฐานประชาชน เข้าถึงบริการสาธารณะที่มีคุณภาพ
๕) ด้านการท่องเที่ยว	เพื่อส่งเสริมให้ตำบลบ้านพระ เป็นแหล่งท่องเที่ยวเชิงนิเวศน์เป็นที่รู้จักของนักท่องเที่ยว รวมถึงสร้างรายได้ให้แก่ท้องถิ่น
๖) ด้านการเมืองการบริหาร	เพื่อให้บริการสาธารณะแก่ประชาชน เป็นไปอย่างมีประสิทธิภาพ มีการบริหารจัดการที่ดีตามหลักธรรมาภิบาล โดยยึดหลักการมีส่วนร่วมพัฒนา

## กลยุทธ์

๑. พัฒนาและยกระดับคุณภาพชีวิต ด้านการศึกษา การสาธารณสุข การสังคมสงเคราะห์ และการกีฬา
๒. ส่งเสริมทำนุบำรุงศาสนา ศึกษาศิลปะจารีตประเพณี ภูมิปัญญาท้องถิ่น และวัฒนธรรมอันดีงามและปกป้องสถาบันสำคัญของชาติ
๓. ส่งเสริมและสนับสนุนการป้องกัน และแก้ไขปัญหายาเสพติด การรักษาความมั่นคงและความปลอดภัยในชีวิตและทรัพย์สินของประชาชน
๔. ส่งเสริม สถาบันครอบครัว และพัฒนาชุมชนให้เข้มแข็ง การแก้ไขปัญหาสังคมและความเดือดร้อนของประชาชน
๕. ส่งเสริม สนับสนุนแรงจูงใจให้ประชาชนมีจิตสำนึกในการอนุรักษ์ทรัพยากรธรรมชาติและสิ่งแวดล้อม
๖. ส่งเสริม สนับสนุนการปรับปรุงภูมิทัศน์ให้สวยงาม
๗. ส่งเสริม สนับสนุนการทำเกษตรแบบผสมผสาน เกษตรทางเลือก เกษตรอินทรีย์
๘. ส่งเสริมอาชีพ และพัฒนาฝีมือแรงงาน เพื่อเพิ่มรายได้ให้กับประชาชน
๙. ส่งเสริมการสร้างความเข้มแข็งให้แก่เศรษฐกิจฐานราก โดยสร้างโอกาสให้เกษตรกรได้อบรมพัฒนาความรู้ และเข้าถึงแหล่งเงินทุนการแปลงสินทรัพย์เป็นทุน และการบริการของรัฐอย่างทั่วถึงและรวดเร็ว
๑๐. ส่งเสริม สนับสนุนการแปรรูปสินค้าเกษตรกรรม การวิจัยและการพัฒนารูปแบบการผลิต การแปรรูปและบรรจุภัณฑ์
๑๑. ก่อสร้าง ปรับปรุง บำรุงรักษาถนน สะพาน ท่อระบายน้ำ ฯลฯ ให้ได้มาตรฐาน มีสาธารณูปโภค และบริการสาธารณะครบครัน

๑๒. พัฒนาแหล่งน้ำ คู คลอง เพื่อการอุปโภค บริโภค และการเกษตรกรรม
๑๓. ส่งเสริมจัดทำผังเมืองรวมตำบล เพื่อให้การใช้ประโยชน์ที่ดินเป็นไปอย่างมีระบบและมีประสิทธิภาพ
๑๔. ส่งเสริมสนับสนุนอนุรักษ์ พัฒนาแหล่งท่องเที่ยว สิ่งอำนวยความสะดวก และส่งเสริมการท่องเที่ยว
๑๕. สนับสนุนการพัฒนาบุคลากรด้านการท่องเที่ยว ด้านข้อมูลข่าวสารการประชาสัมพันธ์
๑๖. พัฒนาบุคลากรขององค์การบริหารส่วนตำบลบ้านพระ ให้มีประสิทธิภาพ
๑๗. พัฒนาและจัดหาเครื่องมือ เครื่องใช้ให้เหมาะสมเพียงพอ สำหรับการปฏิบัติงาน
๑๘. ส่งเสริม สนับสนุนการปกครองระบบประชาธิปไตย โดยการมีส่วนร่วมของประชาชน
๑๙. จัดระบบป้องกันและบรรเทาสาธารณภัย และช่วยเหลือในด้านการบรรเทาสาธารณภัย
๒๐. ส่งเสริมและพัฒนาระบบเทคโนโลยีสารสนเทศ

### **จุดยืนทางยุทธศาสตร์**

องค์การบริหารส่วนตำบลบ้านพระ ให้ความสำคัญต่อการดำเนินการแก้ไขปัญหาความเดือดร้อน และการพัฒนาคุณภาพชีวิตของประชาชนในพื้นที่ในด้านต่างๆ โดยเฉพาะการปรับปรุง พื้นฟูพัฒนาการจัดบริการ สาธารณะ หรือโครงสร้างพื้นฐาน ซึ่งถือเป็นภารกิจหลักขององค์กรปกครองส่วนท้องถิ่น ตลอดจนการพัฒนาด้าน การศึกษา อันเป็นรากฐานสำคัญต่อการพัฒนาคน พัฒนาประเทศให้มีคุณภาพสูง การพัฒนาที่ยั่งยืนควบคู่กับการ พัฒนาด้านสังคม เศรษฐกิจ สภาพแวดล้อมต่างๆ ที่เกี่ยวข้องโดยตรงกับชีวิตความเป็นอยู่ของประชาชน โดยยึด หลักการมีส่วนร่วมความสอดคล้องกับนโยบายรัฐบาล และแผนพัฒนาระดับต่างๆ รวมถึงการพิจารณาวิเคราะห์ สภาพปัญหา ความต้องการของประชาชน และความพึงพอใจของประชาชนที่มีต่อการพัฒนาองค์การบริหารส่วน ตำบลบ้านพระ จึงกำหนดจุดยืนขององค์การบริหารส่วนตำบลบ้านพระ

๒. บัญชีสรุปแผนพัฒนาท้องถิ่น (พ.ศ. ๒๕๖๖ - ๒๕๗๐)

แบบ ผ.๐๑

๒.๑ จำนวนโครงการและงบประมาณตามแผนพัฒนาท้องถิ่น (พ.ศ. ๒๕๖๖ - ๒๕๗๐)

ยุทธศาสตร์	ปีที่ ๑ พ.ศ. ๒๕๖๖		ปีที่ ๒ พ.ศ. ๒๕๖๗		ปีที่ ๓ พ.ศ. ๒๕๖๘		ปีที่ ๔ พ.ศ. ๒๕๖๙		ปีที่ ๕ พ.ศ. ๒๕๗๐		รวม ๕ ปี		
	จำนวนโครงการ	งบประมาณ (บาท)	จำนวนโครงการ	งบประมาณ (บาท)	จำนวนโครงการ	งบประมาณ (บาท)	จำนวนโครงการ	งบประมาณ (บาท)	จำนวนโครงการ	งบประมาณ (บาท)	จำนวนโครงการ	งบประมาณ (บาท)	
๑. ยุทธศาสตร์ด้านสังคม การศึกษา ศาสนาวัฒนธรรมสาธารณสุขและการกีฬา ๑.๑ กลยุทธ์พัฒนาและยกระดับคุณภาพ ชีวิตด้านการศึกษา สาธารณสุข การสังคม													
	๑๙	๔,๒๙๖,๐๒๕	๑๙	๔,๒๙๖,๐๒๕	๑๙	๔,๒๙๖,๐๒๕	๑๙	๔,๒๙๖,๐๒๕	๑๙	๔,๒๙๖,๐๒๕	๙๕	๒๑,๔๘๐,๑๒๕	
	(๑) แผนงานการศึกษา	๗	๕๙๒,๕๐๐	๗	๕๙๒,๕๐๐	๗	๕๙๒,๕๐๐	๗	๕๙๒,๕๐๐	๗	๕๙๒,๕๐๐	๓๕	๒,๓๖๒,๕๐๐
	(๒) แผนงานการศึกษา วัฒนธรรม	๑๓	๘๕๐,๐๐๐	๑๓	๘๕๐,๐๐๐	๑๓	๘๕๐,๐๐๐	๑๓	๘๕๐,๐๐๐	๑๓	๘๕๐,๐๐๐	๖๕	๔,๒๐๐,๐๐๐
	(๓) แผนงานสาธารณสุข	๑	๘๐,๐๐๐	๑	๘๐,๐๐๐	๑	๘๐,๐๐๐	๑	๘๐,๐๐๐	๑	๘๐,๐๐๐	๕	๔๐๐,๐๐๐
(๔) แผนงานเกษตรและชุมชน													
๑.๒ กลยุทธ์ ส่งเสริมทำนุบำรุงศาสนา บำรุงศิลปะ จารีตประเพณี ภูมิปัญญา ท้องถิ่น และวัฒนธรรมอันดีงาม และ ปกป้องสถาบันฯ													
	๑	๕,๐๐๐	๑	๕,๐๐๐	๑	๕,๐๐๐	๑	๕,๐๐๐	๑	๕,๐๐๐	๕	๒๕,๐๐๐	
	(๑) แผนงานการศึกษา	๑๒	๘๑๐,๐๐๐	๑๒	๘๑๐,๐๐๐	๑๒	๘๑๐,๐๐๐	๑๒	๘๑๐,๐๐๐	๑๒	๘๑๐,๐๐๐	๖๐	๔,๐๕๐,๐๐๐
(๒) แผนงานการศึกษา วัฒนธรรมและ นันทนาการ													
๑.๓ กลยุทธ์ ส่งเสริมสนับสนุนการ ป้องกันและแก้ไขปัญหายาเสพติด การ รักษาความมั่นคงและความปลอดภัยใน ชีวิตและทรัพย์สินของประชาชน													
	(๑) แผนงานการรักษาความสงบภายใน	๓	๒๕๐,๐๐๐	๓	๒๕๐,๐๐๐	๓	๒๕๐,๐๐๐	๓	๒๕๐,๐๐๐	๓	๒๕๐,๐๐๐	๑๕	๑,๒๐๐,๐๐๐

ยุทธศาสตร์	ปีที่ ๑ พ.ศ. ๒๕๖๖		ปีที่ ๒ พ.ศ. ๒๕๖๗		ปีที่ ๓ พ.ศ. ๒๕๖๘		ปีที่ ๔ พ.ศ. ๒๕๖๙		ปีที่ ๕ พ.ศ. ๒๕๗๐		รวม ๕ ปี	
	จำนวนโครงการ	งบประมาณ (บาท)	จำนวนโครงการ	งบประมาณ (บาท)	จำนวนโครงการ	งบประมาณ (บาท)	จำนวนโครงการ	งบประมาณ (บาท)	จำนวนโครงการ	งบประมาณ (บาท)	จำนวนโครงการ	งบประมาณ (บาท)
๑.๔ กลยุทธ์ ส่งเสริมสถาบันครอบครัว และพัฒนาชุมชนให้เข้มแข็ง การแก้ไข ปัญหาสังคมและความเดือดร้อนของ ประชาชน แผนงานการศาสนา วัฒนธรรม (๑) แผนงานสังคมสงเคราะห์ (๒) แผนงานสร้างความเข้มแข็ง ของชุมชน (๓) แผนงานสังคมสงเคราะห์												
	๓	๒๐๐,๐๐๐	๓	๒๐๐,๐๐๐	๓	๒๐๐,๐๐๐	๓	๒๐๐,๐๐๐	๓	๒๐๐,๐๐๐	๑๕	๑,๐๐๐,๐๐๐
	๑๒	๙๙๐,๐๐๐	๑๒	๙๙๐,๐๐๐	๑๒	๙๙๐,๐๐๐	๑๒	๙๙๐,๐๐๐	๑๒	๙๙๐,๐๐๐	๖๐	๕,๙๕๐,๐๐๐
	๖	๒๔,๑๙๑,๕๖๐	๖	๒๔,๑๙๑,๕๖๐	๖	๒๔,๑๙๑,๕๖๐	๖	๒๔,๑๙๑,๕๖๐	๖	๒๔,๑๙๑,๕๖๐	๓๐	๑๕๐,๕๗๗,๕๖๐
รวม	๑๗	๓๖,๒๙๕,๐๐๕	๑๗	๓๖,๒๙๕,๐๐๕	๑๗	๓๖,๒๙๕,๐๐๕	๑๗	๓๖,๒๙๕,๐๐๕	๑๗	๓๖,๒๙๕,๐๐๕	๓๖๕	๑๘๑,๒๒๕,๐๒๕
๒. ยุทธศาสตร์การพัฒนาด้านทรัพยากร ธรรมชาติ และสิ่งแวดล้อม ๒.๑ กลยุทธ์ ส่งเสริมสนับสนุนรณรงค์ ให้ประชาชนมีจิตสำนึกในการอนุรักษ์ ทรัพยากรธรรมชาติและสิ่งแวดล้อม (๑) แผนงานบริหารงานทั่วไป (๒) แผนงานการเกษตร (๓) แผนงานสร้างความเข้มแข็ง ของชุมชน (๔) แผนงานเคหะและชุมชน												
	๑	๓๐,๐๐๐	๑	๓๐,๐๐๐	๑	๓๐,๐๐๐	๑	๓๐,๐๐๐	๑	๓๐,๐๐๐	๕	๑๕๐,๐๐๐
	๗	๓๖๐,๐๐๐	๗	๓๖๐,๐๐๐	๗	๓๖๐,๐๐๐	๗	๓๖๐,๐๐๐	๗	๓๖๐,๐๐๐	๓๕	๑,๒๖๐,๐๐๐
	๑	๕๗,๐๐๐	๑	๕๗,๐๐๐	๑	๕๗,๐๐๐	๑	๕๗,๐๐๐	๑	๕๗,๐๐๐	๕	๒๘๕,๐๐๐
	๑	๒,๐๐๐,๐๐๐	๑	๒,๐๐๐,๐๐๐	๑	๒,๐๐๐,๐๐๐	๑	๒,๐๐๐,๐๐๐	๑	๒,๐๐๐,๐๐๐	๕	๑๐,๐๐๐,๐๐๐
๒.๒ กลยุทธ์ ส่งเสริมสนับสนุนการ ปรับปรุง ภูมิทัศน์ให้สวยงาม (๑) แผนงานสร้างความเข้มแข็ง ของชุมชน												
๑	๒๗๐,๐๐๐	๑	๒๗๐,๐๐๐	๑	๒๗๐,๐๐๐	๑	๒๗๐,๐๐๐	๑	๒๗๐,๐๐๐	๕	๑,๓๕๐,๐๐๐	
รวม	๑๑	๒,๗๑๗,๐๐๐	๑๑	๒,๗๑๗,๐๐๐	๑๑	๒,๗๑๗,๐๐๐	๑๑	๒,๖๖๗,๐๐๐	๑๑	๒,๖๖๗,๐๐๐	๕๕	๑๓,๕๘๕,๐๐๐

ยุทธศาสตร์	ปีที่ ๑ พ.ศ. ๒๕๖๖		ปีที่ ๒ พ.ศ. ๒๕๖๗		ปีที่ ๓ พ.ศ. ๒๕๖๘		ปีที่ ๔ พ.ศ. ๒๕๖๙		ปีที่ ๕ พ.ศ. ๒๕๗๐		รวม ๕ ปี	
	จำนวนโครงการ	งบประมาณ (บาท)	จำนวนโครงการ	งบประมาณ (บาท)	จำนวนโครงการ	งบประมาณ (บาท)	จำนวนโครงการ	งบประมาณ (บาท)	จำนวนโครงการ	งบประมาณ (บาท)	จำนวนโครงการ	งบประมาณ (บาท)
๓. ยุทธศาสตร์การพัฒนาด้านเศรษฐกิจ												
๓.๑ กลยุทธ์ ส่งเสริมสนับสนุนการทำเกษตร แบบผสมผสานเกษตรทางเลือก												
เกษตรอินทรีย์	๓	๕๓๐,๐๐๐	๓	๕๓๐,๐๐๐	๓	๕๓๐,๐๐๐	๓	๕๓๐,๐๐๐	๓	๕๓๐,๐๐๐	๑๕	๒,๖๕๐,๐๐๐
(๑) แผนงานการเกษตร	๑	๕๐,๐๐๐	๑	๕๐,๐๐๐	๑	๕๐,๐๐๐	๑	๕๐,๐๐๐	๑	๕๐,๐๐๐	๕	๒๕๐,๐๐๐
(๒) แผนงานสร้างความเข้มแข็งของชุมชน												
รวม	๔	๕๘๐,๐๐๐	๔	๕๘๐,๐๐๐	๔	๕๘๐,๐๐๐	๔	๕๘๐,๐๐๐	๔	๕๘๐,๐๐๐	๒๐	๒,๙๐๐,๐๐๐
๔. ยุทธศาสตร์การพัฒนาด้านโครงสร้างพื้นฐาน												
๔.๑ กลยุทธ์ ก่อสร้าง ปรับปรุงบำรุงรักษาถนน สะพาน ท่อระบายน้ำ ระบายน้ำ ให้ได้มาตรฐาน มีสาธารณูปโภค ๖												
(๑) แผนงานอุตสาหกรรมและการโยธา	๑	๗,๗๗๑,๖๐๐	๒	๑,๒๘๐,๖๐๐	-	-	๒	๗,๗๕๓,๔๐๐	-	-	๕	๑๗,๗๙๕,๖๐๐
รวม	๑	๗,๗๗๑,๖๐๐	๒	๑,๒๘๐,๖๐๐	-	-	๒	๗,๗๕๓,๔๐๐	-	-	๕	๑๗,๗๙๕,๖๐๐
๕. ยุทธศาสตร์การพัฒนาด้านการท่องเที่ยว												
๕.๑ กลยุทธ์ ส่งเสริมอนุรักษ์พัฒนาแหล่งท่องเที่ยว แหล่งอำนวยความสะดวก												
สะดวก	๒	๔๙๐,๐๐๐	๒	๔๙๐,๐๐๐	๒	๔๙๐,๐๐๐	๒	๔๙๐,๐๐๐	๒	๔๙๐,๐๐๐	๑๐	๒,๒๐๐,๐๐๐
(๑) แผนงานการเกษตร	๑	๕๐,๐๐๐	๑	๕๐,๐๐๐	๑	๕๐,๐๐๐	๑	๕๐,๐๐๐	๑	๕๐,๐๐๐	๕	๒๕๐,๐๐๐
(๒) แผนงานบริหารงานทั่วไป												
รวม	๓	๕๔๐,๐๐๐	๓	๕๔๐,๐๐๐	๓	๕๔๐,๐๐๐	๓	๕๔๐,๐๐๐	๓	๕๔๐,๐๐๐	๑๕	๒,๔๕๐,๐๐๐

ยุทธศาสตร์	ปีที่ ๑ พ.ศ. ๒๕๖๖		ปีที่ ๒ พ.ศ. ๒๕๖๗		ปีที่ ๓ พ.ศ. ๒๕๖๘		ปีที่ ๔ พ.ศ. ๒๕๖๙		ปีที่ ๕ พ.ศ. ๒๕๗๐		รวม ๕ ปี	
	จำนวนโครงการ	งบประมาณ (บาท)	จำนวนโครงการ	งบประมาณ (บาท)	จำนวนโครงการ	งบประมาณ (บาท)	จำนวนโครงการ	งบประมาณ (บาท)	จำนวนโครงการ	งบประมาณ (บาท)	จำนวนโครงการ	งบประมาณ (บาท)
๖. ยุทธศาสตร์การพัฒนาด้านการเมืองการบริหาร												
๖.๑ กลยุทธ์พัฒนาบุคลากรขององค์การบริหารส่วนตำบลบ้านพระ ให้มีประสิทธิภาพ												
(๑) แผนงานบริหารงานทั่วไป	๖	๑,๙๓๐,๐๐๐	๖	๑,๙๓๐,๐๐๐	๖	๑,๖๓๐,๐๐๐	๖	๑,๖๓๐,๐๐๐	๖	๑,๙๓๐,๐๐๐	๓๐	๗,๕๕๐,๐๐๐
๖.๒ กลยุทธ์พัฒนาบุคลากรขององค์การบริหารส่วนตำบลบ้านพระ ให้มีประสิทธิภาพ												
(๑) แผนงานบริหารงานทั่วไป	๒	๑๖๐,๐๐๐	๒	๑๖๐,๐๐๐	๒	๑๖๐,๐๐๐	๒	๑๖๐,๐๐๐	๒	๑๖๐,๐๐๐	๑๐	๘๐๐,๐๐๐
๖.๓ กลยุทธ์ส่งเสริม สนับสนุนการปกครอง												
(๑) แผนงานสร้างความเข้มแข็งของชุมชน	๑	๘๐,๐๐๐	๑	๘๐,๐๐๐	๑	๘๐,๐๐๐	๑	๘๐,๐๐๐	๑	๘๐,๐๐๐	๕	๔๐๐,๐๐๐
๖.๔ กลยุทธ์จัดระบบป้องกันและบรรเทาสาธารณภัย												
(๑) แผนงานการรักษาความสงบภายใน	๕	๓๓๐,๐๐๐	๕	๓๓๐,๐๐๐	๕	๓๓๐,๐๐๐	๕	๓๓๐,๐๐๐	๕	๓๓๐,๐๐๐	๒๕	๑,๖๕๐,๐๐๐
รวม	๑๔	๒,๐๐๐,๐๐๐	๑๔	๒,๐๐๐,๐๐๐	๑๔	๒,๒๐๐,๐๐๐	๑๔	๒,๒๐๐,๐๐๐	๑๔	๒,๐๐๐,๐๐๐	๗๐	๑๐,๕๐๐,๐๐๐
รวมทั้งหมด	๑๑๐	๑๖,๗๖๙,๖๐๕	๑๑๑	๑๖,๗๙๙,๖๐๕	๑๐๙	๑๖,๖๖๙,๖๐๕	๑๑๑	๑๖,๗๖๙,๖๐๕	๑๐๙	๑๖,๗๖๙,๖๐๕	๕๕๐	๒๒๐,๒๓๑,๖๒๕

## ๒.๒ สรุปโครงการพัฒนา ที่นำมาจากแผนพัฒนาหมู่บ้านและแผนชุมชน

แบบ ผ.๐๑/๑

## จำนวนโครงการและงบประมาณตามแผนพัฒนาท้องถิ่น (พ.ศ. ๒๕๖๖ - ๒๕๗๐)

หมู่บ้าน	ปีที่ ๑ พ.ศ. ๒๕๖๖		ปีที่ ๒ พ.ศ. ๒๕๖๗		ปีที่ ๓ พ.ศ. ๒๕๖๘		ปีที่ ๔ พ.ศ. ๒๕๖๙		ปีที่ ๕ พ.ศ. ๒๕๗๐		รวม ๕ ปี	
	จำนวนโครงการ	งบประมาณ (บาท)	จำนวนโครงการ	งบประมาณ (บาท)	จำนวนโครงการ	งบประมาณ (บาท)	จำนวนโครงการ	งบประมาณ (บาท)	จำนวนโครงการ	งบประมาณ (บาท)	จำนวนโครงการ	งบประมาณ (บาท)
หมู่ที่ ๑ บ้านหาดทราย	-	-	-	-	-	-	-	-	-	-	-	-
รวม	-	-	-	-	-	-	-	-	-	-	-	-
หมู่ที่ ๒ บ้านไผ่ล้อม												
รวม	๒	๒๖๗,๓๐๐	-	-	๒	๓,๓๓๘,๙๐๐	-	-	๒	๖๔๘,๒๐๐	๖	๒,๐๖๔,๔๐๐
หมู่ที่ ๓ บ้านพระ												
รวม	-	-	-	-	-	-	๑	๑๔๘,๙๐๐	๑	๑๖๖,๓๐๐	๒	๒๘๕,๒๐๐
หมู่ที่ ๔ บ้านดงหัวไชด												
รวม	๑	๑๐๗,๖๐๐	๑	๒๕๓,๐๐๐	-	-	๑	๕๑๐,๙๐๐	๑	๗๕๗,๑๐๐	๔	๑,๖๒๘,๖๐๐
หมู่ที่ ๕ บ้านใหม่												
รวม	๑	๔๓,๙๐๐	๑	๒๒,๘๐๐	๑	๒๙๖,๒๐๐	๑	๑๐๒,๒๐๐	๓	๓,๐๓๑,๑๐๐	๗	๓,๔๙๖,๒๐๐
หมู่ที่ ๖ บ้านหนองบัว (เกาะยายเสารี)												
รวม	๓	๗๕๕,๓๐๐	๓	๑,๑๙๔,๐๐๐	๒	๑,๑๓๖,๓๐๐	-	-	-	-	๘	๓,๐๘๕,๖๐๐
หมู่ที่ ๗ บ้านเนินดินแดง												
รวม	๒	๑,๒๔๕,๘๐๐	๖	๒,๗๓๗,๗๐๐	๔	๑,๑๙๓,๔๐๐	๑	๔๖๒,๐๐๐	-	-	๑๓	๕,๕๖๘,๙๐๐
หมู่ที่ ๘ บ้านดงหัวไชด												
รวม	๒	๑,๔๘๑,๕๐๐	-	-	-	-	-	-	-	-	๒	๑,๔๘๑,๕๐๐
หมู่ที่ ๙ บ้านดงแหลมไชด												
รวม	๑	๑๘๐,๕๐๐	๑	๔๕๘,๕๐๐	๑	๑,๓๖๗,๗๐๐	๑	๓๗,๐๐๐	-	-	๔	๕,๐๔๓,๕๐๐
หมู่ที่ ๑๐ บ้านดงกระจาย												
รวม	๑	๖๑๕,๐๐๐	๕	๗๕๕,๕๐๐	๑	๑,๘๒๖,๑๐๐	๑	๗๘๐,๙๐๐	-	-	๘	๓,๙๗๗,๕๐๐

## ๒.๒ สรุปโครงการพัฒนา ที่นำมาจากแผนพัฒนาหมู่บ้านและแผนชุมชน

แบบ ผ.๐๑/๑

## จำนวนโครงการและงบประมาณตามแผนพัฒนาท้องถิ่น (พ.ศ. ๒๕๖๖ - ๒๕๗๐)

หมู่บ้าน	ปีที่ ๑ พ.ศ. ๒๕๖๖		ปีที่ ๒ พ.ศ. ๒๕๖๗		ปีที่ ๓ พ.ศ. ๒๕๖๘		ปีที่ ๔ พ.ศ. ๒๕๖๙		ปีที่ ๕ พ.ศ. ๒๕๗๐		รวม ๕ ปี	
	จำนวนโครงการ	งบประมาณ (บาท)	จำนวนโครงการ	งบประมาณ (บาท)	จำนวนโครงการ	งบประมาณ (บาท)	จำนวนโครงการ	งบประมาณ (บาท)	จำนวนโครงการ	งบประมาณ (บาท)	จำนวนโครงการ	งบประมาณ (บาท)
หมู่ที่ ๑๑ บ้านหนองจอก												
รวม	๑	๒๒๘,๙๐๐	๓	๑,๓๖๖,๘๐๐	๕	๕,๑๐๙,๒๐๐	๒	๔๕๗,๘๐๐	๑	๑๔๕,๗๐๐	๑๒	๗,๓๐๘,๔๐๐
หมู่ที่ ๑๒ บ้านยาง												
รวม	๒	๕๙๑,๔๕๓	๑	๑๐๔,๙๐๐	-	-	๓	๖๘๘,๑๐๐	๑	๓๘๐,๗๐๐	๗	๑,๗๖๕,๑๕๓
หมู่ที่ ๑๓ บ้านป่าเสือ												
รวม	๒	๑๕๐,๘๐๐	๓	๔๙๖,๘๐๐	๑	๕๗๓,๑๐๐	๑	๑,๓๕๕,๒๐๐	๑	๒๑๘,๗๐๐	๘	๒,๗๙๓,๖๐๐
หมู่ที่ ๑๔ บ้านหัวเขา												
รวม	๒	๖๒๖,๐๐๐	๗	๑,๘๐๔,๕๐๐	๒	๑,๒๕๖,๐๐๐	-	-	-	-	๑๑	๓,๖๘๖,๕๐๐
หมู่ที่ ๑๕ บ้านสามแคววงเวียน (สันยกนเรศวร)												
รวม	๕	๙๕๖,๓๐๐	๒	๑,๑๐๖,๒๐๐	๒	๕๓๓,๐๐๐	๓	๕,๐๖๐,๕๐๐	๒	๑,๐๐๕,๗๐๐	๑๔	๘,๖๖๐,๗๐๐
หมู่ที่ ๑๖ บ้านหนองกันเกรา												
รวม	๕	๘๙๑,๘๐๐	๕	๗๔๕,๗๐๐	-	-	-	-	-	-	๑๐	๑,๖๓๗,๕๐๐
หมู่ที่ ๑๗ บ้านหนองประเทือง												
รวม	๑	๕๗,๒๐๐	๑	๕๔๑,๗๐๐	๑	๔๑๐,๖๐๐	๒	๗๐๓,๗๐๐	๑	๔๙๑,๐๐๐	๖	๒,๑๙๔,๒๐๐
หมู่ที่ ๑๘ บ้านหนองจอกใหม่												
รวม	๕	๑,๐๒๑,๖๐๐	๙	๒,๗๙๕,๗๐๐	๑	๑๕๙,๘๐๐	-	-	-	-	๑๕	๓,๙๗๖,๓๐๐
หมู่ที่ ๑๙ บ้านใหม่พัฒนา												
รวม	๒	๖๕๓,๐๐๐	๔	๑,๙๑๘,๗๐๐	-	-	-	-	๑	๑,๐๕๖,๕๐๐	๗	๓,๖๒๘,๕๐๐
รวมทั้งสิ้น	๓๘	๙,๕๕๖,๗๕๓	๕๖	๑๔,๗๗๑,๗๐๐	๒๓	๑๖,๗๖๖,๒๐๐	๑๗	๑๐,๖๖๖,๒๐๐	๑๕	๗,๘๗๐,๒๐๐	๑๕๕	๖๐,๕๕๗,๑๕๓

๒.๓ บัญชีสรุป โครงการที่เกินศักยภาพขององค์กรปกครองส่วนท้องถิ่นที่ใช้สำหรับการประสานแผนพัฒนาท้องถิ่น

ตามแผนพัฒนาท้องถิ่น (พ.ศ. ๒๕๖๖ - ๒๕๗๐)

ประเภทครุภัณฑ์ วัสดุ	ปีที่ ๑ พ.ศ. ๒๕๖๖		ปีที่ ๒ พ.ศ. ๒๕๖๗		ปีที่ ๓ พ.ศ. ๒๕๖๘		ปีที่ ๔ พ.ศ. ๒๕๖๙		ปีที่ ๕ พ.ศ. ๒๕๗๐		รวม ๕ ปี	
	จำนวนโครงการ	งบประมาณ (บาท)	จำนวนโครงการ	งบประมาณ (บาท)	จำนวนโครงการ	งบประมาณ (บาท)	จำนวนโครงการ	งบประมาณ (บาท)	จำนวนโครงการ	งบประมาณ (บาท)	จำนวนโครงการ	งบประมาณ (บาท)
๑. ยุทธศาสตร์การพัฒนา ด้านสังคม การศึกษา ศาสนา วัฒนธรรม สาธารณสุขและ การกีฬา ๑.๓ กลยุทธ์ ส่งเสริม สนับสนุนการป้องกันและแก้ไข ปัญหาอาชญากรรม การรักษา ความมั่นคงและความปลอดภัย ในชีวิตและทรัพย์สินของ ประชาชน (๑) แผนงานการรักษาความ สงบภายใน												
	๑	๑๐,๐๐๐,๐๐๐	-	-	-	-	-	-	-	-	๑	๑๐,๐๐๐,๐๐๐
๔. ยุทธศาสตร์การพัฒนา ด้านโครงสร้างพื้นฐาน ๔.๑ กลยุทธ์ ก่อสร้าง ปรับปรุง บำรุงรักษาถนน สะพาน ฯลฯ (๑) แผนงานอุตสาหกรรม และการโยธา												
	๕	๒๑,๐๐๐,๐๐๐	๒	๔,๐๐๐,๐๐๐	๑	๒,๐๐๐,๐๐๐	-	-	-	-	๘	๒๗,๐๐๐,๐๐๐
รวมทั้งสิ้น	๖	๓๑,๐๐๐,๐๐๐	๒	๔,๐๐๐,๐๐๐	๑	๒,๐๐๐,๐๐๐	-	-	-	-	๙	๓๗,๐๐๐,๐๐๐

๒.๔ บัญชีงบประมาณบัญชีครุภัณฑ์ วัสดุ สำหรับที่ไม่ได้ดำเนินการจัดทำเป็นโครงการพัฒนาท้องถิ่น

ตามแผนพัฒนาท้องถิ่น (พ.ศ. ๒๕๖๖ - ๒๕๗๐)

ประเภทครุภัณฑ์ วัสดุ	ปีที่ ๑ พ.ศ. ๒๕๖๖		ปีที่ ๒ พ.ศ. ๒๕๖๗		ปีที่ ๓ พ.ศ. ๒๕๖๘		ปีที่ ๔ พ.ศ. ๒๕๖๙		ปีที่ ๕ พ.ศ. ๒๕๗๐		รวม ๕ ปี	
	จำนวนโครงการ	งบประมาณ (บาท)	จำนวนโครงการ	งบประมาณ (บาท)	จำนวนโครงการ	งบประมาณ (บาท)	จำนวนโครงการ	งบประมาณ (บาท)	จำนวนโครงการ	งบประมาณ (บาท)	จำนวนโครงการ	งบประมาณ (บาท)
๓. ครุภัณฑ์กีฬา												
๓.๑ ก่อสร้างพัฒนาและยกระดับคุณภาพชีวิต ด้านการศึกษา												
สาธารณสุขการสังคมสงเคราะห์												
(๑) แผนงานการศึกษา	-	-	๑	๑๒๗,๒๐๐	-	-	-	-	-	-	๑	๑๒๗,๒๐๐
รวม	-	-	๑	๑๒๗,๒๐๐	-	-	-	-	-	-	๑	๑๒๗,๒๐๐
๒. ครุภัณฑ์อื่น												
๒.๑ ก่อสร้างพัฒนาและยกระดับคุณภาพชีวิต ด้านการศึกษา												
การสาธารณสุข												
(๑) แผนงานสาธารณสุข	๑	๑,๒๗๕,๐๐๐	-	-	-	-	-	-	-	-	๑	๑,๒๗๕,๐๐๐
รวม	๑	๑,๒๗๕,๐๐๐	-	-	-	-	-	-	-	-	๑	๑,๒๗๕,๐๐๐
๓. ครุภัณฑ์คอมพิวเตอร์หรืออิเล็กทรอนิกส์												
๓.๓ ก่อสร้างส่งเสริมและสนับสนุนการป้องกันและแก้ไข												
ปัญหา												
(๑) แผนงานการรักษาความสงบภายใน	๑	๓๕๐,๐๐๐	๒	๗๐๐,๐๐๐	๓	๑,๐๕๐,๐๐๐	๑	๒๐๐,๐๐๐	-	-	๗	๒,๓๐๐,๐๐๐
รวม	๑	๓๕๐,๐๐๐	๒	๗๐๐,๐๐๐	๓	๑,๐๕๐,๐๐๐	๑	๒๐๐,๐๐๐	-	-	๗	๒,๓๐๐,๐๐๐
รวมทั้งสิ้น	๒	๑,๖๒๕,๐๐๐	๓	๘๒๗,๒๐๐	๓	๑,๐๕๐,๐๐๐	๑	๒๐๐,๐๐๐	-	-	๙	๓,๗๐๒,๒๐๐

## ๒.๙ บัญชีสรุปเพิ่มเติมโครงการพัฒนาแผนพัฒนาท้องถิ่น (พ.ศ. ๒๕๖๖ - ๒๕๗๐) เพิ่มเติม ครั้งที่ ๑/๒๕๖๖ แบบ ผ.๐๑

ยุทธศาสตร์ กลยุทธ์ แผนงาน	ปี ๒๕๖๖		ปี ๒๕๖๗		ปี ๒๕๖๘		ปี ๒๕๖๙		ปี ๒๕๗๐		รวม ๕ ปี	
	จำนวนโครงการ	งบประมาณ (บาท)	จำนวนโครงการ	งบประมาณ (บาท)	จำนวนโครงการ	งบประมาณ (บาท)	จำนวนโครงการ	งบประมาณ (บาท)	จำนวนโครงการ	งบประมาณ (บาท)	จำนวนโครงการ	งบประมาณ (บาท)
๑. ยุทธศาสตร์การพัฒนาด้านสังคม การศึกษา ศาสนาวัฒนธรรมสาธารณสุขและการกีฬา ๑.๑ กลยุทธ์พัฒนาและยกระดับคุณภาพชีวิต ด้านการศึกษา สาธารณสุข การสังคม สงเคราะห์และการกีฬา (๓) แผนงานการศึกษา	-	-	๒	๕๐,๗๐๐	๒	๕๐,๗๐๐	๒	๕๐,๗๐๐	๒	๕๐,๗๐๐	๘	๒๐๒,๘๐๐
รวม	-	-	๒	๕๐,๗๐๐	๒	๕๐,๗๐๐	๒	๕๐,๗๐๐	๒	๕๐,๗๐๐	๘	๒๐๒,๘๐๐
๒. ยุทธศาสตร์การพัฒนาด้านทรัพยากรธรรมชาติและสิ่งแวดล้อม ๒.๑ กลยุทธ์ส่งเสริม สนับสนุนแรงจูงใจให้ ประชาชนมีจิตสำนึกในการอนุรักษ์ ทรัพยากรธรรมชาติและสิ่งแวดล้อม (๓) แผนงานการเกษตร	-	-	๑	๗๐,๐๐๐	๑	๗๐,๐๐๐	๑	๗๐,๐๐๐	๑	๗๐,๐๐๐	๔	๒๘๐,๐๐๐
รวม	-	-	๑	๗๐,๐๐๐	๑	๗๐,๐๐๐	๑	๗๐,๐๐๐	๑	๗๐,๐๐๐	๔	๒๘๐,๐๐๐
๔. ยุทธศาสตร์การพัฒนาด้านโครงสร้างพื้นฐาน ๔.๑ กลยุทธ์ก่อสร้าง ปรับปรุง บำรุงรักษา ถนน สะพาน ท่อระบายน้ำ ฯลฯ ให้ได้ มาตรฐาน มีสาธารณูปโภคและบริการ สาธารณะครบครัน (๑) แผนงานอุตสาหกรรมและการโยธา	๔	๑,๑๗๕,๒๐๐	๒๘	๓๓,๐๗๓,๐๐๐	๓๐	๔,๘๖๙,๗๐๐	๒	๑,๕๗๕,๕๐๐	๖	๓,๖๘๙,๓๐๐	๕๐	๔๙,๒๖๖,๗๐๐
รวม	๔	๑,๑๗๕,๒๐๐	๒๘	๓๓,๐๗๓,๐๐๐	๓๐	๔,๘๖๙,๗๐๐	๒	๑,๕๗๕,๕๐๐	๖	๓,๖๘๙,๓๐๐	๕๐	๔๙,๒๖๖,๗๐๐
รวมทั้งหมด	๔	๑,๑๗๕,๒๐๐	๓๑	๓๓,๐๗๓,๗๐๐	๓๓	๔,๙๙๐,๕๐๐	๕	๑,๖๒๖,๒๐๐	๙	๓,๙๕๐,๐๐๐	๖๒	๔๙,๙๕๙,๕๐๐

## ๒.๑๐ สรุปโครงการพัฒนา ที่นำมาจากแผนพัฒนาหมู่บ้าน

แบบ ผ.๐๑/๑

จำนวนโครงการและงบประมาณตามแผนพัฒนาท้องถิ่น (พ.ศ. ๒๕๖๖ - ๒๕๗๐) เพิ่มเติม ครั้งที่ ๑/๒๕๖๖

หมู่บ้าน	ปี ๒๕๖๖		ปี ๒๕๖๗		ปี ๒๕๖๘		ปี ๒๕๖๙		ปี ๒๕๗๐		รวม ๕ ปี	
	จำนวนโครงการ	งบประมาณ (บาท)	จำนวนโครงการ	งบประมาณ (บาท)	จำนวนโครงการ	งบประมาณ (บาท)	จำนวนโครงการ	งบประมาณ (บาท)	จำนวนโครงการ	งบประมาณ (บาท)	จำนวนโครงการ	งบประมาณ (บาท)
หมู่ที่ ๑ บ้านหาดทราย	-	-	๑	๕๐๐,๐๐๐	-	-	-	-	-	-	๑	๕๐๐,๐๐๐
			๑	๒๖๗,๐๐๐	-	-	-	-	-	-	๑	๒๖๗,๐๐๐
รวม	-	-	๒	๗๖๗,๐๐๐	-	-	-	-	-	-	๒	๗๖๗,๐๐๐
หมู่ที่ ๒ บ้านไค้ล้อม	-	-	๓	๘๗๔,๐๐๐	-	-	-	-	-	-	๓	๘๗๔,๐๐๐
	-	-	๑	๒๓๑,๐๖๕.๖๗	-	-	-	-	-	-	๑	๒๓๑,๐๖๕.๖๗
รวม	-	-	๒	๑,๑๐๕,๐๖๕.๖๗	-	-	-	-	-	-	๒	๑,๑๐๕,๐๖๕.๖๗
หมู่ที่ ๓ บ้านพระ	-	-	๓	๘๑,๐๐๐	-	-	-	-	-	-	๓	๘๑,๐๐๐
รวม	-	-	๑	๘๑,๐๐๐	-	-	-	-	-	-	๑	๘๑,๐๐๐
หมู่ที่ ๔ บ้านดงหัวโจก	-	-	๓	๗๕๕,๗๐๐	-	-	-	-	-	-	๓	๗๕๕,๗๐๐
	-	-	๑	๖๒๐,๗๐๐	-	-	-	-	-	-	๑	๖๒๐,๗๐๐
รวม	-	-	๒	๑,๓๗๖,๔๐๐	-	-	-	-	-	-	๒	๑,๓๗๖,๔๐๐
หมู่ที่ ๕ บ้านใหม่	-	-	-	-	-	-	-	-	-	-	-	-
รวม	-	-	-	-	-	-	-	-	-	-	-	-
หมู่ที่ ๖ บ้านหนองบัว (เกาะยายเสาว์)	-	-	๓	๓๕๐,๐๐๐	-	-	-	-	-	-	๓	๓๕๐,๐๐๐
รวม	-	-	๑	๓๕๐,๐๐๐	-	-	-	-	-	-	๑	๓๕๐,๐๐๐
หมู่ที่ ๗ บ้านเนินดินแดง	-	-	๑	๒๒๘,๙๐๐	๑	๑,๗๒๑,๐๐๐	-	-	-	-	๒	๑,๙๔๙,๙๐๐
รวม	-	-	๑	๒๒๘,๙๐๐	๑	๑,๗๒๑,๐๐๐	-	-	-	-	๒	๑,๙๔๙,๙๐๐
หมู่ที่ ๘ บ้านดงหัวโจก	-	-	๓	๙๓๐,๕๐๐	-	-	-	-	-	-	๓	๙๓๐,๕๐๐
รวม	-	-	๑	๙๓๐,๕๐๐	-	-	-	-	-	-	๑	๙๓๐,๕๐๐

## ๒.๑๐ สรุปโครงการพัฒนา ที่นำมาจากแผนพัฒนาหมู่บ้าน

แบบ ผ.๐๑/๑

จำนวนโครงการและงบประมาณตามแผนพัฒนาท้องถิ่น (พ.ศ. ๒๕๖๖ - ๒๕๗๐) เพิ่มเติม ครั้งที่ ๑/๒๕๖๖

หมู่บ้าน	ปี ๒๕๖๖		ปี ๒๕๖๗		ปี ๒๕๖๘		ปี ๒๕๖๙		ปี ๒๕๗๐		รวม ๕ ปี	
	จำนวนโครงการ	งบประมาณ (บาท)	จำนวนโครงการ	งบประมาณ (บาท)	จำนวนโครงการ	งบประมาณ (บาท)	จำนวนโครงการ	งบประมาณ (บาท)	จำนวนโครงการ	งบประมาณ (บาท)	จำนวนโครงการ	งบประมาณ (บาท)
หมู่ที่ ๙ บ้านตงแหลมโชติ	-	-	๑	๑๑๓,๐๐๐	-	-	-	-	-	-	๑	๑๑๓,๐๐๐
รวม	-	-	๑	๑๑๓,๐๐๐	-	-	-	-	-	-	๑	๑๑๓,๐๐๐
หมู่ที่ ๑๐ บ้านคกกระจาย	-	-	-	-	๑	๑,๒๒๗,๐๐๐	-	-	๓	๗๓๑,๒๐๐	๒	๑,๙๕๘,๒๐๐
รวม	-	-	-	-	๑	๑,๒๒๗,๐๐๐	-	-	๓	๗๓๑,๒๐๐	๒	๑,๙๕๘,๒๐๐
หมู่ที่ ๑๑ บ้านหนองจอก	-	-	๑	๕๒๗,๕๐๐	๓	๔๗๐,๕๐๐	๓	๒๓๓,๐๐๐	๓	๓๕๖,๐๐๐	๔	๑,๕๖๗,๐๐๐
	-	-	๑	๔๘๕,๒๐๐	๓	๖๖๐,๐๐๐	๓	๘๕๐,๐๐๐	๓	๑๓๐,๐๐๐	๔	๒,๑๒๕,๒๐๐
	-	-	๓	๒๒๐,๐๐๐	๑	๑,๐๒๒,๐๐๐	-	-	-	-	๒	๑,๒๔๒,๐๐๐
	-	-	๑	๗๗๐,๐๐๐	๑	๕๓๖,๐๐๐	-	-	-	-	๒	๑,๓๐๖,๐๐๐
รวม	-	-	๕	๒,๐๒๑,๗๐๐	๕	๒,๖๘๘,๕๐๐	๒	๑,๐๒๑,๐๐๐	๒	๔๘๖,๐๐๐	๑๒	๖,๒๕๓,๒๐๐
หมู่ที่ ๑๒ บ้านยาง	-	-	๑	๕๗๘,๕๐๐	๑	๖๓๘,๕๐๐	-	-	-	-	๒	๑,๒๑๗,๐๐๐
	-	-	-	-	๑	๑๖๕,๕๐๐	-	-	-	-	๑	๑๖๕,๕๐๐
รวม	-	-	๑	๕๗๘,๕๐๐	๒	๘๐๔,๐๐๐	-	-	-	-	๓	๑,๓๘๒,๕๐๐
หมู่ที่ ๑๓ บ้านป่าเสือ	-	-	-	-	๑	๖๖๗,๘๐๐	-	-	-	-	๑	๖๖๗,๘๐๐
รวม	-	-	-	-	๑	๖๖๗,๘๐๐	-	-	-	-	๑	๖๖๗,๘๐๐
หมู่ที่ ๑๔ บ้านหัวเขา	-	-	๑	๒๗,๒๐๐	-	-	-	-	-	-	๑	๒๗,๒๐๐
รวม	-	-	๑	๒๗,๒๐๐	-	-	-	-	-	-	๑	๒๗,๒๐๐

## ๒.๑๐ สรุปโครงการพัฒนา ที่นำมาจากแผนพัฒนาหมู่บ้าน

แบบ ผ.๐๑/๑

จำนวนโครงการและงบประมาณตามแผนพัฒนาท้องถิ่น (พ.ศ. ๒๕๖๖ - ๒๕๗๐) เพิ่มเติม ครั้งที่ ๑/๒๕๖๖

หมู่บ้าน	ปี ๒๕๖๖		ปี ๒๕๖๗		ปี ๒๕๖๘		ปี ๒๕๖๙		ปี ๒๕๗๐		รวม ๕ ปี	
	จำนวนโครงการ	งบประมาณ (บาท)	จำนวนโครงการ	งบประมาณ (บาท)	จำนวนโครงการ	งบประมาณ (บาท)	จำนวนโครงการ	งบประมาณ (บาท)	จำนวนโครงการ	งบประมาณ (บาท)	จำนวนโครงการ	งบประมาณ (บาท)
หมู่ที่ ๑๕ บ้านสามแฉกวงเวียน (สี่แยกแควควา)	-	-	๑	๓๐๗,๘๐๐	๑	๒๑๖,๕๐๐	๑	๖๗๐,๐๐๐	๑	๑๘๕,๓๐๐	๔	๑,๓๗๙,๖๐๐
	-	-	๑	๓๗๕,๑๐๐	๑	๖๒๐,๐๐๐	-	-	-	-	๒	๑,๐๑๕,๑๐๐
	-	-	๓	๕๓๘,๕๐๐	-	-	-	-	-	-	๓	๕๓๘,๕๐๐
	-	-	๓	๕๖๓,๘๐๐	-	-	-	-	-	-	๓	๕๖๓,๘๐๐
	-	-	๓	๑,๕๑๙,๕๐๐	-	-	-	-	-	-	๓	๑,๕๑๙,๕๐๐
	-	-	๓	๓๓,๘๐๐	-	-	-	-	-	-	๓	๓๓,๘๐๐
	-	-	๓	๓๒,๑๐๐	-	-	-	-	-	-	๓	๓๒,๑๐๐
	-	-	๑	๕๗๗,๖๐๐	-	-	-	-	-	-	๑	๕๗๗,๖๐๐
	-	-	๑	๕๘๐,๐๐๐	-	-	-	-	-	-	๑	๕๘๐,๐๐๐
	-	-	๑	๑๒๗,๐๐๐	-	-	-	-	-	-	๑	๑๒๗,๐๐๐
รวม	-	-	๑๐	๕,๒๓๔,๕๐๐	๒	๘๓๖,๕๐๐	๑	๖๗๐,๐๐๐	๑	๑๘๕,๓๐๐	๑๔	๕,๙๒๖,๘๐๐
หมู่ที่ ๑๖ บ้านหนองกิ้งเกรา	-	-	๑	๕๖๐,๖๐๐	๑	๑๕๖,๖๐๐	-	-	-	-	๒	๖๑๗,๒๐๐
รวม	-	-	๑	๕๖๐,๖๐๐	๑	๑๕๖,๖๐๐	-	-	-	-	๒	๖๑๗,๒๐๐
หมู่ที่ ๑๗ บ้านหนองประเทือง	-	-	๑	๕๒๑,๙๐๐	-	-	-	-	-	-	๑	๕๒๑,๙๐๐
รวม	-	-	๑	๕๒๑,๙๐๐	-	-	-	-	-	-	๑	๕๒๑,๙๐๐
หมู่ที่ ๑๘ บ้านหนองจอกใหม่	-	-	๑	๒๑๐,๗๐๐							๑	๒๑๐,๗๐๐
	-	-	๑	๕๖๐,๖๐๐							๑	๕๖๐,๖๐๐
รวม			๒	๖๗๑,๓๐๐							๒	๖๗๑,๓๐๐
หมู่ที่ ๑๙ บ้านใหม่พัฒนา	-	-	๑	๓๐๐,๐๐๐							๑	๓๐๐,๐๐๐
	-	-	๑	๑๑๑,๒๓๑,๗๖							๑	๑๑๑,๒๓๑,๗๖
รวม	-	-	๒	๔๑๑,๒๓๑,๗๖							๒	๔๑๑,๒๓๑,๗๖
รวมทั้งหมด	-	-	๓๓	๕,๙๐๐,๖๗๖,๕๐	๑๒	๘,๐๗๓,๕๐๐	๓	๑,๓๓๖,๐๐๐	๔	๑,๓๗๗,๕๐๐	๔๒	๑๗,๐๘๗,๐๗๖,๕๐

## ๒.๙ บัญชีสรุปเพิ่มเติมโครงการพัฒนาแผนพัฒนาท้องถิ่น (พ.ศ. ๒๕๖๖ - ๒๕๗๐) เปลี่ยนแปลง ครั้งที่ ๑/๒๕๖๗

แบบ ผ.๐๑

ยุทธศาสตร์ กลยุทธ์ แผนงาน	ปี ๒๕๖๖		ปี ๒๕๖๗		ปี ๒๕๖๘		ปี ๒๕๖๙		ปี ๒๕๗๐		รวม ๕ ปี	
	จำนวนโครงการ	งบประมาณ (บาท)	จำนวนโครงการ	งบประมาณ (บาท)	จำนวนโครงการ	งบประมาณ (บาท)	จำนวนโครงการ	งบประมาณ (บาท)	จำนวนโครงการ	งบประมาณ (บาท)	จำนวนโครงการ	งบประมาณ (บาท)
๔. ยุทธศาสตร์การพัฒนาด้านโครงสร้างพื้นฐาน ๔.๑ กลยุทธ์ก่อสร้าง ปรับปรุง บำรุงรักษา ถนน สะพาน ท่อระบายน้ำ ฯลฯ ให้ได้มาตรฐาน มีสาธารณูปโภคและบริการ สาธารณะครบครัน (๑) แผนงานอุตสาหกรรมและการโยธา	-	-	-	-	๘	๒,๗๖๖,๕๐๐	-	-	-	-	๘	๒,๗๖๖,๕๐๐
รวม	-	-	-	-	๘	๒,๗๖๖,๕๐๐	-	-	-	-	๘	๒,๗๖๖,๕๐๐
รวมทั้งหมด	-	-	-	-	๘	๒,๗๖๖,๕๐๐	-	-	-	-	๘	๒,๗๖๖,๕๐๐



## ๒.๑๐ สรุปโครงการพัฒนา ที่นำมาจากแผนพัฒนาหมู่บ้าน

แบบ ผ.๐๑/๑

จำนวนโครงการและงบประมาณตามแผนพัฒนาท้องถิ่น (พ.ศ. ๒๕๖๖ - ๒๕๗๐) เปลี่ยนแปลง ครั้งที่ ๑/๒๕๖๗

หมู่บ้าน	ปี ๒๕๖๖		ปี ๒๕๖๗		ปี ๒๕๖๘		ปี ๒๕๖๙		ปี ๒๕๗๐		รวม ๕ ปี	
	จำนวนโครงการ	งบประมาณ (บาท)	จำนวนโครงการ	งบประมาณ (บาท)	จำนวนโครงการ	งบประมาณ (บาท)	จำนวนโครงการ	งบประมาณ (บาท)	จำนวนโครงการ	งบประมาณ (บาท)	จำนวนโครงการ	งบประมาณ (บาท)
หมู่ที่ ๑๒ บ้านยาง	-	-	-	-	-	-	-	-	-	-	-	-
รวม	-	-	-	-	-	-	-	-	-	-	-	-
หมู่ที่ ๑๓ บ้านป่าเสือ	-	-	-	-	-	-	-	-	-	-	-	-
รวม	-	-	-	-	-	-	-	-	-	-	-	-
หมู่ที่ ๑๔ บ้านหัวเขา	-	-	-	-	๓	๓๐๕,๓๐๐	-	-	-	-	๓	๓๐๕,๓๐๐
รวม	-	-	-	-	๓	๓๐๕,๓๐๐	-	-	-	-	๓	๓๐๕,๓๐๐
หมู่ที่ ๑๕ บ้านสามแยกวงเวียน (สี่แยกนเรศวรฯ)	-	-	-	-	๓	๖๕๖,๕๐๐	-	-	-	-	๓	๖๕๖,๕๐๐
รวม	-	-	-	-	๓	๖๕๖,๕๐๐	-	-	-	-	๓	๖๕๖,๕๐๐
หมู่ที่ ๑๖ บ้านหนองหินเกรา	-	-	-	-	-	-	-	-	-	-	-	-
รวม	-	-	-	-	-	-	-	-	-	-	-	-
หมู่ที่ ๑๗ บ้านหนองประเทือง	-	-	-	-	๓	๔๙๖,๗๐๐	-	-	-	-	๓	๔๙๖,๗๐๐
รวม	-	-	-	-	๓	๔๙๖,๗๐๐	-	-	-	-	๓	๔๙๖,๗๐๐
หมู่ที่ ๑๘ บ้านหนองจอกใหม่	-	-	-	-	๒	๔๘๙,๘๐๐	-	-	-	-	๒	๔๘๙,๘๐๐
รวม	-	-	-	-	๒	๔๘๙,๘๐๐	-	-	-	-	๒	๔๘๙,๘๐๐
หมู่ที่ ๑๙ บ้านใหม่พัฒนา	-	-	-	-	-	-	-	-	-	-	-	-
รวม	-	-	-	-	-	-	-	-	-	-	-	-
รวมทั้งหมด	-	-	-	-	๘	๒,๗๐๘,๕๐๐	-	-	-	-	๘	๒,๗๐๘,๕๐๐

## ๒.๙ บัญชีสรุปเพิ่มเติมโครงการพัฒนาแผนพัฒนาท้องถิ่น (พ.ศ. ๒๕๖๖ - ๒๕๗๐) เพิ่มเติม ครั้งที่ ๒/๒๕๖๗ แบบ ผ.๐๑

ยุทธศาสตร์ กลยุทธ์ แผนงาน	ปี ๒๕๖๖		ปี ๒๕๖๗		ปี ๒๕๖๘		ปี ๒๕๖๙		ปี ๒๕๗๐		รวม ๕ ปี	
	จำนวนโครงการ	งบประมาณ (บาท)	จำนวนโครงการ	งบประมาณ (บาท)	จำนวนโครงการ	งบประมาณ (บาท)	จำนวนโครงการ	งบประมาณ (บาท)	จำนวนโครงการ	งบประมาณ (บาท)	จำนวนโครงการ	งบประมาณ (บาท)
๑. ยุทธศาสตร์การพัฒนาด้านสังคม การศึกษา ศาสนา วัฒนธรรม สาธารณสุข และการกีฬา ๑.๑ กลยุทธ์ พัฒนาและยกระดับคุณภาพชีวิต ด้านการศึกษา สาธารณสุข การสังคม สงเคราะห์ และการกีฬา (๑) แผนงานสาธารณสุข	-	-	-	-	๒	๖๐,๐๐๐	๒	๖๐,๐๐๐	๒	๖๐,๐๐๐	๖	๑๘๐,๐๐๐
รวม	-	-	-	-	๒	๖๐,๐๐๐	๒	๖๐,๐๐๐	๒	๖๐,๐๐๐	๖	๑๘๐,๐๐๐
๒. ยุทธศาสตร์การพัฒนาด้านทรัพยากรธรรมชาติและสิ่งแวดล้อม ๒.๑ กลยุทธ์ ส่งเสริมสนับสนุนรณรงค์ให้ ประชาชนมีจิตสำนึกในการอนุรักษ์ทรัพยากร ธรรมชาติและสิ่งแวดล้อม (๑) แผนงานเคหะและชุมชน	-	-	-	-	๓	๓๐,๐๐๐	๓	๓๐,๐๐๐	๓	๓๐,๐๐๐	๓	๙๐,๐๐๐
รวม	-	-	-	-	๓	๓๐,๐๐๐	๓	๓๐,๐๐๐	๓	๓๐,๐๐๐	๓	๙๐,๐๐๐

## ๒.๙ บัญชีสรุปเพิ่มเติมโครงการพัฒนาแผนพัฒนาท้องถิ่น (พ.ศ. ๒๕๖๖ - ๒๕๗๐) เพิ่มเติม ครั้งที่ ๒/๒๕๖๗ แบบ ผ.๐๑

ยุทธศาสตร์ กลยุทธ์ แผนงาน	ปี ๒๕๖๖		ปี ๒๕๖๗		ปี ๒๕๖๘		ปี ๒๕๖๙		ปี ๒๕๗๐		รวม ๕ ปี	
	จำนวนโครงการ	งบประมาณ (บาท)	จำนวนโครงการ	งบประมาณ (บาท)	จำนวนโครงการ	งบประมาณ (บาท)	จำนวนโครงการ	งบประมาณ (บาท)	จำนวนโครงการ	งบประมาณ (บาท)	จำนวนโครงการ	งบประมาณ (บาท)
๓. ยุทธศาสตร์การพัฒนาด้านเศรษฐกิจ												
๓.๑ กลยุทธ์ ส่งเสริมสนับสนุนการทำเกษตรแบบผสมผสาน เกษตรทางเลือก เกษตรอินทรีย์ (๑) แผนงานการเกษตร	-	-	-	-	๒	๘๐,๐๐๐	๒	๘๐,๐๐๐	๒	๘๐,๐๐๐	๖	๒๔๐,๐๐๐
รวม	-	-	-	-	๒	๘๐,๐๐๐	๒	๘๐,๐๐๐	๒	๘๐,๐๐๐	๖	๒๔๐,๐๐๐
๔. ยุทธศาสตร์การพัฒนาด้านโครงสร้างพื้นฐาน												
๔.๑ กลยุทธ์ก่อสร้าง ปรับปรุง บำรุงรักษาถนน สะพาน ท่อระบายน้ำ ฯลฯ ให้ได้มาตรฐาน มีสาธารณูปโภคและบริการสาธารณะครบครัน (๑) แผนงานอุตสาหกรรมและการโยธา	-	-	-	-	๓๖	๖๐,๖๖๖,๖๐๐	๓๙	๘,๐๗๕,๐๐๐	๓	๖๘๕,๙๐๐	๓๖	๖๐,๗๓๗,๕๐๐
รวม	-	-	-	-	๓๖	๖๐,๖๖๖,๖๐๐	๓๙	๘,๐๗๕,๐๐๐	๓	๖๘๕,๙๐๐	๓๖	๖๐,๗๓๗,๕๐๐
รวมทั้งสิ้น	-	-	-	-	๓๘	๖๐,๗๔๖,๖๐๐	๔๑	๘,๑๕๕,๐๐๐	๕	๘๑๑,๘๐๐	๔๒	๖๑,๕๗๙,๕๐๐



## ๒.๑๐ สรุปโครงการพัฒนา ที่นำมาจากแผนพัฒนาหมู่บ้าน

แบบ ผ.๐๑/๑

จำนวนโครงการและงบประมาณตามแผนพัฒนาท้องถิ่น (พ.ศ. ๒๕๖๖ - ๒๕๗๐) เพิ่มเติม ครั้งที่ ๒/๒๕๖๗

หมู่บ้าน	ปี ๒๕๖๖		ปี ๒๕๖๗		ปี ๒๕๖๘		ปี ๒๕๖๙		ปี ๒๕๗๐		รวม ๕ ปี	
	จำนวนโครงการ	งบประมาณ (บาท)	จำนวนโครงการ	งบประมาณ (บาท)	จำนวนโครงการ	งบประมาณ (บาท)	จำนวนโครงการ	งบประมาณ (บาท)	จำนวนโครงการ	งบประมาณ (บาท)	จำนวนโครงการ	งบประมาณ (บาท)
หมู่ที่ ๑๒ บ้านยาง	-	-	-	-	๒	๕๑๐,๓๐๐	-	-	-	-	๒	๕๑๐,๓๐๐
รวม	-	-	-	-	๒	๕๑๐,๓๐๐	-	-	-	-	๒	๕๑๐,๓๐๐
หมู่ที่ ๑๓ บ้านป่าเสือ	-	-	-	-	๒	๓๗๗,๕๐๐	-	-	๒	๕๘๘,๖๐๐	๔	๙๖๖,๐๐๐
รวม	-	-	-	-	๒	๓๗๗,๕๐๐	-	-	๒	๕๘๘,๖๐๐	๔	๙๖๖,๐๐๐
หมู่ที่ ๑๔ บ้านหัวเขา	-	-	-	-	๑	๘๗๐,๖๐๐	-	-	๑	๔๒,๐๐๐	๒	๙๑๒,๖๐๐
รวม	-	-	-	-	๑	๘๗๐,๖๐๐	-	-	๑	๔๒,๐๐๐	๒	๙๑๒,๖๐๐
หมู่ที่ ๑๕ บ้านสามแยกวงเวียน (สี่แยกนครสวรรค์)	-	-	-	-	๑	๕๘๑,๗๐๐	-	-	-	-	๑	๕๘๑,๗๐๐
รวม	-	-	-	-	๑	๕๘๑,๗๐๐	-	-	-	-	๑	๕๘๑,๗๐๐
หมู่ที่ ๑๖ บ้านหนองกันเกรา	-	-	-	-	๖	๒,๕๐๖,๗๐๐	-	-	๑	๒,๑๑๗,๗๐๐	๗	๔,๖๒๔,๔๐๐
รวม	-	-	-	-	๖	๒,๕๐๖,๗๐๐	-	-	๑	๒,๑๑๗,๗๐๐	๗	๔,๖๒๔,๔๐๐
หมู่ที่ ๑๗ บ้านหนองประเทือง	-	-	-	-	๑	๑๗๑,๕๐๐	-	-	๑	๒๗๐,๗๐๐	๒	๔๔๒,๒๐๐
รวม	-	-	-	-	๑	๑๗๑,๕๐๐	-	-	๑	๒๗๐,๗๐๐	๒	๔๔๒,๒๐๐
หมู่ที่ ๑๘ บ้านหนองจอกใหม่	-	-	-	-	๑	๔๐๗,๗๐๐	-	-	๑	๖๐,๖๐๐	๒	๔๖๘,๓๐๐
รวม	-	-	-	-	๑	๔๐๗,๗๐๐	-	-	๑	๖๐,๖๐๐	๒	๔๖๘,๓๐๐
หมู่ที่ ๑๙ บ้านใหม่พัฒนา	-	-	-	-	๒	๖๗๗,๖๐๐	-	-	-	-	๒	๖๗๗,๖๐๐
รวม	-	-	-	-	๒	๖๗๗,๖๐๐	-	-	-	-	๒	๖๗๗,๖๐๐
รวมทั้งหมด	-	-	-	-	๓๘	๑๖,๒๕๕,๗๐๐	๔	๘๑๒,๕๐๐	๙	๔,๒๒๓,๘๐๐	๕๑	๒๑,๓๐๒,๒๐๐

๒.๑๑ บัญชีงบบหน้าบัญชีครุภัณฑ์ วัสดุ สำหรับที่ไม่ได้ดำเนินการจัดทำเป็นโครงการพัฒนาท้องถิ่น

ตามแผนพัฒนาท้องถิ่น (พ.ศ. ๒๕๖๖ - ๒๕๗๐) เพิ่มเติม ครั้งที่ ๒/๒๕๖๗

ประเภทครุภัณฑ์ วัสดุ	ปี ๒๕๖๖		ปี ๒๕๖๗		ปี ๒๕๖๘		ปี ๒๕๖๙		ปี ๒๕๗๐		รวม ๕ ปี	
	จำนวนโครงการ	งบประมาณ (บาท)	จำนวนโครงการ	งบประมาณ (บาท)	จำนวนโครงการ	งบประมาณ (บาท)	จำนวนโครงการ	งบประมาณ (บาท)	จำนวนโครงการ	งบประมาณ (บาท)	จำนวนโครงการ	งบประมาณ (บาท)
๑. แผนงานเคหะและชุมชน - ครุภัณฑ์ยานพาหนะและขนส่ง	-	-	-	-	๑	๒,๕๐๐,๐๐๐	-	-	-	-	๑	๒,๕๐๐,๐๐๐
รวมทั้งหมด	-	-	-	-	๑	๒,๕๐๐,๐๐๐	-	-	-	-	๑	๒,๕๐๐,๐๐๐

๒.๑๑ บัญชีงบหน้าบัญชีครุภัณฑ์ วัสดุ สำหรับที่ไม่ได้ดำเนินการจัดทำเป็นโครงการพัฒนาท้องถิ่น

ตามแผนพัฒนาท้องถิ่น (พ.ศ. ๒๕๖๖ - ๒๕๗๐) เพิ่มเติม ครั้งที่ ๒/๒๕๖๗

ประเภทครุภัณฑ์ วัสดุ	ปี ๒๕๖๖		ปี ๒๕๖๗		ปี ๒๕๖๘		ปี ๒๕๖๙		ปี ๒๕๗๐		รวม ๕ ปี	
	จำนวนโครงการ	งบประมาณ (บาท)	จำนวนโครงการ	งบประมาณ (บาท)	จำนวนโครงการ	งบประมาณ (บาท)	จำนวนโครงการ	งบประมาณ (บาท)	จำนวนโครงการ	งบประมาณ (บาท)	จำนวนโครงการ	งบประมาณ (บาท)
๑. แผนงานสาธารณสุข - ครุภัณฑ์วิทยาศาสตร์	-	-	-	-	๑	๑๑๐,๐๐๐	-	-	-	-	๑	๑๑๐,๐๐๐
รวมทั้งหมด	-	-	-	-	๑	๑๑๐,๐๐๐	-	-	-	-	๑	๑๑๐,๐๐๐

๒.๑๑ บัญชีงบหน้าบัญชีครุภัณฑ์ วัสดุ สำหรับที่ไม่ได้ดำเนินการจัดทำเป็นโครงการพัฒนาท้องถิ่น

ตามแผนพัฒนาท้องถิ่น (พ.ศ. ๒๕๖๖ - ๒๕๗๐) เพิ่มเติม ครั้งที่ ๒/๒๕๖๗

ประเภทครุภัณฑ์ วัสดุ	ปี ๒๕๖๖		ปี ๒๕๖๗		ปี ๒๕๖๘		ปี ๒๕๖๙		ปี ๒๕๗๐		รวม ๕ ปี	
	จำนวนโครงการ	งบประมาณ (บาท)	จำนวนโครงการ	งบประมาณ (บาท)	จำนวนโครงการ	งบประมาณ (บาท)	จำนวนโครงการ	งบประมาณ (บาท)	จำนวนโครงการ	งบประมาณ (บาท)	จำนวนโครงการ	งบประมาณ (บาท)
๑. แผนงานการรักษาความสงบภายใน												
- ครุภัณฑ์คอมพิวเตอร์หรืออิเล็กทรอนิกส์	-	-	-	-	๔	๙,๕๕๕,๙๑๔	-	-	-	-	๔	๙,๕๕๕,๙๑๔
- ครุภัณฑ์ยานพาหนะและขนส่ง	-	-	-	-	๓	๒,๕๖๓,๐๐๐	-	-	-	-	๓	๒,๕๖๓,๐๐๐
รวมทั้งหมด	-	-	-	-	๕	๑๒,๑๑๘,๙๑๔	-	-	-	-	๕	๑๒,๑๑๘,๙๑๔

๒.๑๑ บัญชีงบหน้าบัญชีครุภัณฑ์ วัสดุ สำหรับที่ไม่ได้ดำเนินการจัดทำเป็นโครงการพัฒนาท้องถิ่น

ตามแผนพัฒนาท้องถิ่น (พ.ศ. ๒๕๖๖ - ๒๕๗๐) เพิ่มเติม ครั้งที่ ๒/๒๕๖๗

ประเภทครุภัณฑ์ วัสดุ	ปี ๒๕๖๖		ปี ๒๕๖๗		ปี ๒๕๖๘		ปี ๒๕๖๙		ปี ๒๕๗๐		รวม ๕ ปี	
	จำนวนโครงการ	งบประมาณ (บาท)	จำนวนโครงการ	งบประมาณ (บาท)	จำนวนโครงการ	งบประมาณ (บาท)	จำนวนโครงการ	งบประมาณ (บาท)	จำนวนโครงการ	งบประมาณ (บาท)	จำนวนโครงการ	งบประมาณ (บาท)
๑. แผนงานเคหะและชุมชน - วัสดุงานบ้านงานครัว	-	-	-	-	๓	๓๐๐,๐๐๐	-	-	๓	๓๐๐,๐๐๐	๒	๖๐๐,๐๐๐
รวมทั้งหมด	-	-	-	-	๓	๓๐๐,๐๐๐	-	-	๓	๓๐๐,๐๐๐	๒	๖๐๐,๐๐๐

๒.๑๑ บัญชีงบหน้าบัญชีครุภัณฑ์ วัสดุ สำหรับที่ไม่ได้ดำเนินการจัดทำเป็นโครงการพัฒนาท้องถิ่น

ตามแผนพัฒนาท้องถิ่น (พ.ศ. ๒๕๖๖ - ๒๕๗๐) เพิ่มเติม ครั้งที่ ๒/๒๕๖๗

ประเภทครุภัณฑ์ วัสดุ	ปี ๒๕๖๖		ปี ๒๕๖๗		ปี ๒๕๖๘		ปี ๒๕๖๙		ปี ๒๕๗๐		รวม ๕ ปี	
	จำนวนโครงการ	งบประมาณ (บาท)	จำนวนโครงการ	งบประมาณ (บาท)	จำนวนโครงการ	งบประมาณ (บาท)	จำนวนโครงการ	งบประมาณ (บาท)	จำนวนโครงการ	งบประมาณ (บาท)	จำนวนโครงการ	งบประมาณ (บาท)
๑. แผนงานการรักษาความสงบภายใน - วัสดุจรรยา	-	-	-	-	๕	๖๕,๐๐๐	-	-	-	-	๕	๖๕,๐๐๐
รวมทั้งหมด	-	-	-	-	๕	๖๕,๐๐๐	-	-	-	-	๕	๖๕,๐๐๐

## ๒.๙ บัญชีสรุปเพิ่มเติมโครงการพัฒนาแผนพัฒนาท้องถิ่น (พ.ศ. ๒๕๖๖ - ๒๕๗๐) เพิ่มเติม ครั้งที่ ๑/๒๕๖๘ แบบ ผ.๐๑

ยุทธศาสตร์ กลยุทธ์ แผนงาน	ปี ๒๕๖๖		ปี ๒๕๖๗		ปี ๒๕๖๘		ปี ๒๕๖๙		ปี ๒๕๗๐		รวม ๕ ปี	
	จำนวนโครงการ	งบประมาณ (บาท)	จำนวนโครงการ	งบประมาณ (บาท)	จำนวนโครงการ	งบประมาณ (บาท)	จำนวนโครงการ	งบประมาณ (บาท)	จำนวนโครงการ	งบประมาณ (บาท)	จำนวนโครงการ	งบประมาณ (บาท)
๓. ยุทธศาสตร์การพัฒนาด้านเศรษฐกิจ												
๓.๑ กลยุทธ์ ส่งเสริมสนับสนุนการทำเกษตรแบบผสมผสาน เกษตรทางเลือก เกษตรอินทรีย์ (๑) แผนงานการเกษตร	-	-	-	-	๓	๑๓๐,๐๐๐	๓	๑๓๐,๐๐๐	๓	๑๓๐,๐๐๐	๙	๓๙๐,๐๐๐
รวม	-	-	-	-	๓	๑๓๐,๐๐๐	๓	๑๓๐,๐๐๐	๓	๑๓๐,๐๐๐	๙	๓๙๐,๐๐๐
๔. ยุทธศาสตร์การพัฒนาด้านโครงสร้างพื้นฐาน												
๔.๑ กลยุทธ์ก่อสร้าง ปรับปรุง บำรุงรักษาถนน สะพาน ท่อระบายน้ำ ฯลฯ ให้ได้มาตรฐาน มีสาธารณูปโภคและบริการสาธารณะครบครัน (๑) แผนงานอุตสาหกรรมและการโยธา	-	-	-	-	๓	๒,๒๗๖,๕๐๐	๒	๕๖๔,๗๐๐	-	-	๕	๒,๘๔๑,๒๐๐
รวม	-	-	-	-	๓	๒,๒๗๖,๕๐๐	๒	๕๖๔,๗๐๐	-	-	๕	๒,๘๔๑,๒๐๐
รวมทั้งสิ้น	-	-	-	-	๖	๒,๔๐๖,๕๐๐	๕	๗๙๔,๗๐๐	๓	๑๓๐,๐๐๐	๑๔	๒,๖๖๖,๒๐๐

## ๒.๑๐ สรุปโครงการพัฒนา ที่นำมาจากแผนพัฒนาหมู่บ้าน

แบบ ผ.๐๑/๑

จำนวนโครงการและงบประมาณตามแผนพัฒนาท้องถิ่น (พ.ศ. ๒๕๖๖ - ๒๕๗๐) เพิ่มเติม ครั้งที่ ๑/๒๕๖๘

หมู่บ้าน	ปี ๒๕๖๖		ปี ๒๕๖๗		ปี ๒๕๖๘		ปี ๒๕๖๙		ปี ๒๕๗๐		รวม ๕ ปี	
	จำนวนโครงการ	งบประมาณ (บาท)	จำนวนโครงการ	งบประมาณ (บาท)	จำนวนโครงการ	งบประมาณ (บาท)	จำนวนโครงการ	งบประมาณ (บาท)	จำนวนโครงการ	งบประมาณ (บาท)	จำนวนโครงการ	งบประมาณ (บาท)
หมู่ที่ ๑ บ้านหาดทราย	-	-	-	-	-	-	๑	๔๕๓,๓๐๐	-	-	๑	๔๕๓,๓๐๐
รวม	-	-	-	-	-	-	๑	๔๕๓,๓๐๐	-	-	๑	๔๕๓,๓๐๐
หมู่ที่ ๒ บ้านไม้ล้อม	-	-	-	-	-	-	-	-	-	-	-	-
รวม	-	-	-	-	-	-	-	-	-	-	-	-
หมู่ที่ ๓ บ้านพระ	-	-	-	-	-	-	๒	๑,๓๘๐,๕๐๐	-	-	๒	๑,๓๘๐,๕๐๐
รวม	-	-	-	-	-	-	๒	๑,๓๘๐,๕๐๐	-	-	๒	๑,๓๘๐,๕๐๐
หมู่ที่ ๔ บ้านดงหัวโจก	-	-	-	-	-	-	-	-	-	-	-	-
รวม	-	-	-	-	-	-	-	-	-	-	-	-
หมู่ที่ ๕ บ้านใหม่	-	-	-	-	-	-	๑	๑๐๒,๑๐๐	-	-	๑	๑๐๒,๑๐๐
รวม	-	-	-	-	-	-	๑	๑๐๒,๑๐๐	-	-	๑	๑๐๒,๑๐๐
หมู่ที่ ๖ บ้านหนองบัว (เกาะยายเสารี)	-	-	-	-	-	-	๑	๔๑,๐๐๐	-	-	๑	๔๑,๐๐๐
รวม	-	-	-	-	-	-	๑	๔๑,๐๐๐	-	-	๑	๔๑,๐๐๐
หมู่ที่ ๗ บ้านเนินดินแดง	-	-	-	-	๑	๕,๗๕๖,๑๐๐	-	-	-	-	๑	๕,๗๕๖,๑๐๐
รวม	-	-	-	-	๑	๕,๗๕๖,๑๐๐	-	-	-	-	๑	๕,๗๕๖,๑๐๐
หมู่ที่ ๘ บ้านดงหัวโจก	-	-	-	-	-	-	๑	๗๕,๗๐๐	๑	๑๗๙,๔๐๐	๒	๒๕๕,๑๐๐
รวม	-	-	-	-	-	-	๑	๗๕,๗๐๐	๑	๑๗๙,๔๐๐	๒	๒๕๕,๑๐๐
หมู่ที่ ๙ บ้านดงแหลมโจก	-	-	-	-	-	-	๒	๑,๐๗๔,๓๐๐	-	-	๒	๑,๐๗๔,๓๐๐
รวม	-	-	-	-	-	-	๒	๑,๐๗๔,๓๐๐	-	-	๒	๑,๐๗๔,๓๐๐
หมู่ที่ ๑๐ บ้านดงกระจาย	-	-	-	-	-	-	๑	๒๕๙,๓๐๐	๒	๘๐๐,๒๐๐	๓	๑,๐๕๙,๕๐๐
รวม	-	-	-	-	-	-	๑	๒๕๙,๓๐๐	๒	๘๐๐,๒๐๐	๓	๑,๐๕๙,๕๐๐
หมู่ที่ ๑๑ บ้านหนองจอก	-	-	-	-	-	-	-	-	๑	๑๑๕,๓๐๐	๑	๑๑๕,๓๐๐
รวม	-	-	-	-	-	-	-	-	๑	๑๑๕,๓๐๐	๑	๑๑๕,๓๐๐

## ๒.๑๐ สรุปโครงการพัฒนา ที่นำมาจากแผนพัฒนาหมู่บ้าน

แบบ ผ.๐๑/๑

จำนวนโครงการและงบประมาณตามแผนพัฒนาท้องถิ่น (พ.ศ. ๒๕๖๖ - ๒๕๗๐) เพิ่มเติม ครั้งที่ ๑/๒๕๖๘

หมู่บ้าน	ปี ๒๕๖๖		ปี ๒๕๖๗		ปี ๒๕๖๘		ปี ๒๕๖๙		ปี ๒๕๗๐		รวม ๕ ปี	
	จำนวนโครงการ	งบประมาณ (บาท)	จำนวนโครงการ	งบประมาณ (บาท)	จำนวนโครงการ	งบประมาณ (บาท)	จำนวนโครงการ	งบประมาณ (บาท)	จำนวนโครงการ	งบประมาณ (บาท)	จำนวนโครงการ	งบประมาณ (บาท)
หมู่ที่ ๑๒ บ้านยาง	-	-	-	-	-	-	๑	๘๗,๘๓๔	๓	๕๕๗,๓๐๐	๒	๓,๐๔๕,๒๓๔
รวม	-	-	-	-	-	-	๑	๘๗,๘๓๔	๓	๕๕๗,๓๐๐	๒	๓,๐๔๕,๒๓๔
หมู่ที่ ๑๓ บ้านป่าเสือ	-	-	-	-	-	-	๓	๓๓๕,๓๐๐	๒	๒๑๔,๕๐๐	๓	๓๔๘,๘๐๐
รวม	-	-	-	-	-	-	๓	๓๓๕,๓๐๐	๒	๒๑๔,๕๐๐	๓	๓๔๘,๘๐๐
หมู่ที่ ๑๔ บ้านหัวเขา	-	-	-	-	๑	๔๘๕,๑๐๐	๑	๗๐๗,๕๐๐	-	-	๒	๑,๑๙๒,๕๐๐
รวม	-	-	-	-	๑	๔๘๕,๑๐๐	๑	๗๐๗,๕๐๐	-	-	๒	๑,๑๙๒,๕๐๐
หมู่ที่ ๑๕ บ้านสามแยกวงเวียน (สี่แยกนครสวรรค์)	-	-	-	-	๓	๒,๕๒๕,๙๐๐	-	-	-	-	๓	๒,๕๒๕,๙๐๐
รวม	-	-	-	-	๓	๒,๕๒๕,๙๐๐	-	-	-	-	๓	๒,๕๒๕,๙๐๐
หมู่ที่ ๑๖ บ้านหนองกั้นกรา	-	-	-	-	๓	๓๒๕,๖๐๐	๓	๑,๕๕๓,๕๐๐	-	-	๔	๑,๘๗๙,๑๐๐
รวม	-	-	-	-	๓	๓๒๕,๖๐๐	๓	๑,๕๕๓,๕๐๐	-	-	๔	๑,๘๗๙,๑๐๐
หมู่ที่ ๑๗ บ้านหนองประเทือง	-	-	-	-	-	-	๒	๘๕๗,๙๐๐	๑	๙๓,๙๐๐	๓	๙๕๑,๘๐๐
รวม	-	-	-	-	-	-	๒	๘๕๗,๙๐๐	๑	๙๓,๙๐๐	๓	๙๕๑,๘๐๐
หมู่ที่ ๑๘ บ้านหนองจอกใหม่	-	-	-	-	๓	๔๙๕,๔๐๐	๑	๒๖๕,๘๐๐	๑	๒๙๓,๖๐๐	๓	๑,๐๕๔,๘๐๐
รวม	-	-	-	-	๓	๔๙๕,๔๐๐	๑	๒๖๕,๘๐๐	๑	๒๙๓,๖๐๐	๓	๑,๐๕๔,๘๐๐
หมู่ที่ ๑๙ บ้านใหม่พัฒนา	-	-	-	-	-	-	-	-	๑	๑๓๗,๐๐๐	๑	๑๓๗,๐๐๐
รวม	-	-	-	-	-	-	-	-	๑	๑๓๗,๐๐๐	๑	๑๓๗,๐๐๐
รวมทั้งหมด	-	-	-	-	๗	๙,๘๘๘,๑๐๐	๑๘	๖,๙๓๓,๐๓๔	๑๐	๒,๘๗๑,๒๐๐	๓๕	๑๙,๖๙๒,๓๓๔

๒.๑๑ บัญชีงบหน้าบัญชีครุภัณฑ์ วัสดุ สำหรับที่ไม่ได้ดำเนินการจัดทำเป็นโครงการพัฒนาท้องถิ่น

ตามแผนพัฒนาท้องถิ่น (พ.ศ. ๒๕๖๖ - ๒๕๗๐) เพิ่มเติม ครั้งที่ ๑/๒๕๖๘

ประเภทครุภัณฑ์ วัสดุ	ปี ๒๕๖๖		ปี ๒๕๖๗		ปี ๒๕๖๘		ปี ๒๕๖๙		ปี ๒๕๗๐		รวม ๕ ปี	
	จำนวนโครงการ	งบประมาณ (บาท)	จำนวนโครงการ	งบประมาณ (บาท)	จำนวนโครงการ	งบประมาณ (บาท)	จำนวนโครงการ	งบประมาณ (บาท)	จำนวนโครงการ	งบประมาณ (บาท)	จำนวนโครงการ	งบประมาณ (บาท)
๑. แผนงานบริหารงานทั่วไป - ครุภัณฑ์สำนักงาน	-	-	-	-	๑	๕๐๐,๐๐๐	-	-	-	-	๑	๕๐๐,๐๐๐
รวมทั้งหมด	-	-	-	-	๑	๕๐๐,๐๐๐	-	-	-	-	๑	๕๐๐,๐๐๐

๒.๑๑ บัญชีงบหน้าบัญชีครุภัณฑ์ วัสดุ สำหรับที่ไม่ได้ดำเนินการจัดทำเป็นโครงการพัฒนาท้องถิ่น

ตามแผนพัฒนาท้องถิ่น (พ.ศ. ๒๕๖๖ - ๒๕๗๐) เพิ่มเติม ครั้งที่ ๑/๒๕๖๘

ประเภทครุภัณฑ์ วัสดุ	ปี ๒๕๖๖		ปี ๒๕๖๗		ปี ๒๕๖๘		ปี ๒๕๖๙		ปี ๒๕๗๐		รวม ๕ ปี	
	จำนวนโครงการ	งบประมาณ (บาท)	จำนวนโครงการ	งบประมาณ (บาท)	จำนวนโครงการ	งบประมาณ (บาท)	จำนวนโครงการ	งบประมาณ (บาท)	จำนวนโครงการ	งบประมาณ (บาท)	จำนวนโครงการ	งบประมาณ (บาท)
๑. แผนงานอุตสาหกรรมและการโยธา												
- ครุภัณฑ์ไฟฟ้าและวิทยุ	-	-	-	-	๓	๕,๘๖๐,๐๐๐	-	-	-	-	๓	๕,๘๖๐,๐๐๐
- ครุภัณฑ์อื่นๆ	-	-	-	-	-	-	๑	๓๘๐,๐๐๐	-	-	๑	๓๘๐,๐๐๐
<b>รวมทั้งหมด</b>	-	-	-	-	๓	๕,๘๖๐,๐๐๐	๑	๓๘๐,๐๐๐	-	-	๒	๕,๒๔๐,๐๐๐

๒.๑๒ รายละเอียดผลการดำเนินงานโครงการ/กิจกรรม ที่ตั้งไว้ตามข้อบัญญัติงบประมาณรายจ่าย ประจำปี ๒๕๖๘  
ในแต่ละยุทธศาสตร์ขององค์การบริหารส่วนตำบลบ้านพระ ตามยุทธศาสตร์ ๖ ด้าน (แบบ ผ.๐๒)

ยุทธศาสตร์	จำนวนโครงการ ที่เสร็จ		จำนวนโครงการ ที่อยู่ในระหว่าง ดำเนินการ		จำนวนโครงการ ที่ยังไม่ได้ดำเนินการ		จำนวนโครงการ ที่มีการยกเลิก		จำนวนโครงการทั้งหมด	
	จำนวน	ร้อยละ	จำนวน	ร้อยละ	จำนวน	ร้อยละ	จำนวน	ร้อยละ	จำนวน	ร้อยละ
๑. ด้านสังคม การศึกษา ศาสนา วัฒนธรรม สาธารณสุข และการกีฬา	๕๗	๘๖.๓๖	-	-	๓	๔.๕๕	๖	๙.๐๙	๖๖	๑๐๐
๒. ด้านทรัพยากรธรรมชาติและสิ่งแวดล้อม	๗	๗๗.๗๘	-	-	-	-	๒	๒๒.๒๒	๙	๑๐๐
๓. ด้านการพัฒนา ด้านเศรษฐกิจ	๒	๕๐.๐๐	-	-	-	-	๒	๕๐.๐๐	๔	๑๐๐
๔. ด้านโครงสร้างพื้นฐาน	๗๐	๙๘.๕๙	-	-	-	-	๑	๑.๔๑	๗๑	๑๐๐
๕. ด้านการท่องเที่ยว	๓	๑๐๐.๐๐	-	-	-	-	-	-	๓	๑๐๐
๖. ด้านการเมือง การบริหาร (เงินอุดหนุน , ครุภัณฑ์)	๓๔	๗๙.๐๗	๓	๖.๙๘	-	-	๖	๑๓.๙๕	๔๓	๑๐๐
รวม	๑๗๓	๘๘.๒๗	๓	๑.๕๓	๓	๑.๕๓	๑๗	๘.๖๗	๑๙๖	๑๐๐

๒.๑๓ การเบิกจ่ายงบประมาณปี ๒๕๖๘ ตามข้อบัญญัติงบประมาณรายจ่ายและจ่ายขาดเงินสะสม ประจำปี ๒๕๖๘  
 ไตรมาสที่ ๑ - ไตรมาสที่ ๔ (๑ ตุลาคม ๒๕๖๗ - ๓๐ กันยายน ๒๕๖๘)

ยุทธศาสตร์	งบปกติ		เงินสะสม		รวม	
	จำนวนเงิน	ร้อยละ	จำนวนเงิน	ร้อยละ	จำนวนเงิน	ร้อยละ
๑. ด้านสังคม การศึกษา ศาสนา วัฒนธรรม สาธารณสุข และการกีฬา	๒๘,๙๙๕,๒๗๗.๘๔	๔๓.๒๗	-	-	๒๘,๙๙๕,๒๗๗.๘๔	๔๓.๒๗
๒. ด้านทรัพยากรธรรมชาติและ สิ่งแวดล้อม	๓,๗๗๔,๙๔๖	๒.๖๕	-	-	๓,๗๗๔,๙๔๖	๒.๖๕
๓. ด้านการพัฒนาด้านเศรษฐกิจ	๓๙๓,๐๖๔.๘๘	๐.๒๙	-	-	๓๙๓,๐๖๔.๘๘	๐.๒๙
๔. ด้านโครงสร้างพื้นฐาน	๗,๕๗๙,๗๕๐	๓๓.๓๓	๒๗,๑๕๔,๓๙๐.๖๒	๔๐.๕๒	๓๔,๗๓๔,๑๔๐.๖๒	๕๓.๘๓
๕. ด้านการท่องเที่ยว	๒๖๒,๙๘๘	๐.๓๙	-	-	๒๖๒,๙๘๘	๐.๓๙
๖. ด้านการเมือง การบริหาร	๓,๐๕๔,๖๖๕.๕๙	๑.๕๗	-	-	๓,๐๕๔,๖๖๕.๕๙	๓.๕๗
<b>รวมทั้งสิ้น</b>	<b>๓๙,๘๖๐,๖๙๒.๓๑</b>	<b>๕๙.๔๘</b>	<b>๒๗,๑๕๔,๓๙๐.๖๒</b>	<b>๔๐.๕๒</b>	<b>๖๗,๐๑๕,๐๘๒.๙๓</b>	<b>๑๐๐</b>

๒.๑๔ การเบิกจ่ายงบประมาณปี ๒๕๖๘ ตามข้อบัญญัติงบประมาณรายจ่าย ประจำปี ๒๕๖๘  
ไตรมาสที่ ๑ - ไตรมาสที่ ๔ (๑ ตุลาคม ๒๕๖๗ - ๓๐ กันยายน ๒๕๖๘)

เงินอุดหนุน

ยุทธศาสตร์	งบปกติ		เงินสะสม		รวม	
	จำนวนเงิน	ร้อยละ	จำนวนเงิน	ร้อยละ	จำนวนเงิน	ร้อยละ
๑. เงินอุดหนุนองค์กรปกครองส่วนท้องถิ่น	-	-	-	-	-	-
๒. เงินอุดหนุนส่วนราชการ	๒,๖๗๔,๒๗๒	๓๓.๕๓	-	-	๒,๖๗๔,๒๗๒	๓๓.๕๓
๓. เงินอุดหนุนกิจการที่เป็นสาธารณประโยชน์	๑,๕๕๕,๔๒๔	๑๙.๔๙	-	-	๑,๕๕๕,๔๒๔	๑๙.๔๙
๔. เงินอุดหนุนรัฐวิสาหกิจ	๓,๗๕๑,๒๖๔.๕๓	๔๗.๐๐	-	-	๓,๗๕๑,๒๖๔.๕๓	๔๗.๐๐
รวมทั้งสิ้น	๗,๙๘๐,๙๖๐.๕๓	๑๐๐	-	-	๗,๙๘๐,๙๖๐.๕๓	๑๐๐

บัญชีวัสดุ ครุภัณฑ์ (สำหรับบริการสาธารณะ)

รายการ	งบปกติ		เงินสะสม		รวม	
	จำนวนเงิน	ร้อยละ	จำนวนเงิน	ร้อยละ	จำนวนเงิน	ร้อยละ
๑. วัสดุจรรยาจร	๑๓๐,๕๐๐	๓.๑๖	-	-	๑๓๐,๕๐๐	๓.๑๖
๒. ครุภัณฑ์วิทยาศาสตร์หรือการแพทย์	๙๑,๐๐๐	๒.๖๐	-	-	๙๑,๐๐๐	๒.๖๐
๓. วัสดุงานบ้านงานครัว	๓๐๐,๐๐๐	๘.๕๖	-	-	๓๐๐,๐๐๐	๘.๕๖
๔. ครุภัณฑ์ยานพาหนะและขนส่ง	-	-	๒,๕๐๐,๐๐๐	๗๓.๔๐	๒,๕๐๐,๐๐๐	๗๓.๔๐
๕. ครุภัณฑ์สำนักงาน	-	-	๕๐๐,๐๐๐	๑๔.๒๘	๕๐๐,๐๐๐	๑๔.๒๘
รวมทั้งสิ้น	๕๐๑,๕๐๐	๑๔.๓๒	๓,๐๐๐,๐๐๐	๘๕.๖๘	๓,๕๐๑,๕๐๐	๑๐๐

๒.๑๔ การเบิกจ่ายงบประมาณปี ๒๕๖๘ ตามข้อบัญญัติงบประมาณรายจ่าย ประจำปี ๒๕๖๘  
 ไตรมาสที่ ๑ - ไตรมาสที่ ๔ (๑ ตุลาคม ๒๕๖๗ - ๓๐ กันยายน ๒๕๖๘)

บัญชีครุภัณฑ์ (สำหรับการปฏิบัติงาน)

รายการ	งบปกติ		เงินสะสม		รวม	
	จำนวนเงิน	ร้อยละ	จำนวนเงิน	ร้อยละ	จำนวนเงิน	ร้อยละ
๑. ครุภัณฑ์สำนักงาน	๓๙๕,๐๐๐	๓๕.๑๖	-	-	๓๙๕,๐๐๐	๓๕.๑๖
๒. ครุภัณฑ์คอมพิวเตอร์หรืออิเล็กทรอนิกส์	๔๔๓,๗๐๐	๓๙.๓๒	-	-	๔๔๓,๗๐๐	๓๙.๓๒
๓. ครุภัณฑ์ก่อสร้าง	๒๓,๙๗๐	๒.๑๓	-	-	๒๓,๙๗๐	๒.๑๓
๔. ครุภัณฑ์ไฟฟ้าและวิทยุ	๘๒,๘๐๐	๗.๓๗	-	-	๘๒,๘๐๐	๗.๓๗
๕. ครุภัณฑ์โฆษณาและเผยแพร่	๕๐,๓๙๐	๓.๖๐	-	-	๕๐,๓๙๐	๓.๖๐
๖. ครุภัณฑ์การเกษตร	๓๔,๕๐๐	๓.๒๙	-	-	๓๔,๕๐๐	๓.๒๙
๗. ครุภัณฑ์วิทยาศาสตร์หรือการแพทย์	๑๒๕,๐๐๐	๑๑.๓๓	-	-	๑๒๕,๐๐๐	๑๑.๓๓
<b>รวมทั้งสิ้น</b>	<b>๑,๑๒๓,๓๖๐</b>	<b>๑๐๐</b>	<b>-</b>	<b>-</b>	<b>๑,๑๒๓,๓๖๐</b>	<b>๑๐๐</b>

แบบรายงานการติดตามและประเมินผลแผนพัฒนาท้องถิ่น (พ.ศ. ๒๕๖๖ - ๒๕๗๐)  
 ประจำปีไตรมาสที่ ๑ - ไตรมาสที่ ๔ (๑ ตุลาคม ๒๕๖๗ - ๓๐ กันยายน ๒๕๖๘)  
 องค์การบริหารส่วนตำบลบ้านพระ ประจำปี พ.ศ. ๒๕๖๘

สรุปรวมยุทธศาสตร์และงบประมาณ

จำนวนโครงการแผนพัฒนา ๒๕๖๘					งบประมาณ				หมายเหตุ
ตั้งไว้	โครงการที่ตั้ง งบประมาณ	ร้อยละ	โครงการ ที่ดำเนินการ	ร้อยละ	ตั้งไว้ (บาท)	จ่ายจริง (บาท)	ประหยัดงบ	ร้อยละ	ไตรมาสที่ ๑ ถึง ไตรมาสที่ ๔
๒๓๖	๑๙๖	๘๓.๐๕	๑๗๓	๘๘.๒๗	๘๑,๕๑๙,๒๖๘.๖๒	๗๕,๔๙๗,๕๔๓.๔๔	๖,๐๒๑,๗๒๕.๑๘	๙๒.๖๑	

ความเห็นของผลประเมิน

๑. โครงการที่บรรจุในแผนพัฒนาท้องถิ่น (พ.ศ. ๒๕๖๖ - ๒๕๗๐) และฉบับเพิ่มเติม ฉบับเปลี่ยนแปลง และฉบับแก้ไข จนถึงปัจจุบัน  
 ๑.๑. มีความสัมพันธ์กับศักยภาพด้านงบประมาณขององค์การบริหารส่วนตำบลบ้านพระ
๒. การใช้จ่ายงบประมาณในการดำเนินการจริง ควรให้สอดคล้องกับงบประมาณที่ตั้งไว้
๓. ควรมีการวางแผนและประมาณการค่าใช้จ่ายของโครงการให้ใกล้เคียงกับความเป็นจริง
๔. ควรดำเนินโครงการให้เป็นไปตามระยะเวลาที่กำหนดตามแผนการดำเนินงาน เพื่อไม่ให้เกิดความล่าช้าในช่วงระยะเวลาใกล้สิ้นปีงบประมาณ
๕. ควรบริหารจัดการและดำเนินการตามแผนงบประมาณของปีนั้นๆ ตามที่ได้วางแผนไว้

รายละเอียดผลการดำเนินงานโครงการ/กิจกรรม ที่ตั้งไว้ตามข้อบัญญัติงบประมาณรายจ่าย  
ประจำปี ๒๕๖๘ ตามยุทธศาสตร์ ๖ ด้าน (แบบ ผ.๐๒)

ยุทธศาสตร์ที่ ๑ การพัฒนาด้านสังคม การศึกษา ศาสนาวัฒนธรรม สาธารณสุขและการกีฬา

ไตรมาสที่ ๑ - ไตรมาสที่ ๔ (๑ ตุลาคม ๒๕๖๗ - ๓๐ กันยายน ๒๕๖๘) จำนวน ๖๖ โครงการ ดังนี้

โครงการ	ผลการดำเนินงาน						งบประมาณ			หน่วยงาน ที่รับผิดชอบ
	ระยะ เวลา	ดำเนินการ จนเสร็จ	อยู่ระหว่าง ดำเนินการ	ยังไม่ ดำเนินการ	อนุมัติ	ระงับอยู่	งบประมาณ ที่ได้รับ	งบประมาณ ที่เบิกจ่าย	งบประมาณ คงเหลือ	
<b>โครงการประจำปีงบประมาณ ๒๕๖๘</b>										
๑. โครงการปฐมนิเทศ ผู้ปกครอง	พ.ค. ๖๘	/				ผู้ปกครองและนักเรียน มีวิธีการเข้าเรียนใน การเรียนการสอน	๕,๐๐๐	๓,๖๕๖	๑,๓๔๔	กอง การศึกษา
๒. โครงการพัฒนา ศพด. เพื่อให้เป็นแหล่งเรียนรู้และ การศึกษาตามอัธยาศัย	ม.ค. - ก.ค. ๖๘	/				มีแหล่งเรียนรู้ที่ เหมาะสมเอื้อต่อการ เรียนรู้	๑๐,๐๐๐	๑๐,๐๐๐	-	กอง การศึกษา
๓. โครงการเยี่ยมบ้านเด็ก ปฐมวัย	ก.ค. ๖๗ - ก.ค. ๖๘	/				เพื่อเป็นการสานสัมพันธ์ ระหว่างครูผู้ปกครอง และครู	๑๐,๐๐๐	๑๐,๐๐๐	-	กอง การศึกษา
๔. โครงการสนับสนุน ค่าใช้จ่ายการบริหารสถาน ศึกษา ค่ากิจกรรมพัฒนา ผู้เรียนสำหรับเด็กปฐมวัย ศพด.อบต.บ้านพระ	ก.ค. ๖๗ - ก.ค. ๖๘	/				เด็กได้รับการ พัฒนาที่ดีขึ้น	๓๔,๓๐๐	๑๖,๖๖๐	๑๗,๖๔๐	กอง การศึกษา
๕. โครงการสนับสนุน ค่าใช้จ่ายการบริหารสถาน ศึกษา ค่าเครื่องแบบ นักเรียนสำหรับเด็กปฐมวัย ศพด.อบต.บ้านพระ	ก.ค. ๖๗ - ก.ค. ๖๘	/				เด็กได้รับ เครื่องแบบ นักเรียนครบถ้วน	๒๒,๗๕๐	๑๑,๐๕๐	๑๑,๗๐๐	กอง การศึกษา
๖. โครงการสนับสนุน ค่าใช้จ่ายการบริหาร สถานศึกษา ค่าจัดการ เรียนการสอน (รายหัว) ของเด็กปฐมวัย ศพด. อบต.บ้านพระ	ก.ค. ๖๗ - ก.ค. ๖๗	/				เด็กได้รับการ พัฒนาที่ดีขึ้น	๑๔๕,๗๒๘	๑๔๕,๗๒๘	-	กอง การศึกษา
๗. โครงการสนับสนุน ค่าใช้จ่ายการบริหารสถาน ศึกษา ค่าหนังสือเรียน สำหรับเด็กปฐมวัย ศพด. อบต.บ้านพระ	ก.ค. ๖๗ - ก.ค. ๖๗	/				เด็กได้รับหนังสือ และมีพัฒนาการ ดีขึ้น	๑๔,๐๐๐	๖,๘๐๐	๗,๒๐๐	กอง การศึกษา
๘. โครงการสนับสนุน ค่าใช้จ่ายการบริหารสถาน ศึกษา ค่าอุปกรณ์การ เรียนสำหรับเด็กปฐมวัย ศพด.อบต.บ้านพระ	ก.ค. ๖๗ - ก.ค. ๖๘	/				เด็กได้รับอุปกรณ์ การเรียน ครบถ้วน	๒๐,๓๐๐	๙,๘๖๐	๑๐,๔๔๐	กอง การศึกษา
๙. โครงการอาหาร กลางวันสำหรับเด็ก ปฐมวัยของ ศพด.อบต. บ้านพระ	ก.ค. ๖๗ - ก.ค. ๖๘	/				เด็กปฐมวัยที่ศึกษาอยู่ใน พื้นที่ตำบลบ้านพระมี คุณภาพร่างกายที่ แข็งแรงสมบูรณ์	๔๘๙,๕๑๐	๔๕๙,๑๕๕	๔๐,๓๖๕	กอง การศึกษา



โครงการ	ผลการดำเนินงาน					งบประมาณ			หน่วยงาน ที่รับผิดชอบ	
	ระยะ เวลา	ดำเนินการ และเสร็จ	สรุปงาน ดำเนินการ	ยังไม่ ดำเนินการ	ยกเลิก	ผลลัพธ์	งบประมาณ ที่ได้รับ	งบประมาณ ที่เบิกจ่าย		งบประมาณ คงเหลือ
๒๓. โครงการจัดและร่วม การแข่งขันกีฬาพื้นบ้านและ มหกรรมออกกำลังกายา	ร.ก. ๖๓ - ร.ก. ๖๓	/				ผู้เข้าร่วมกิจกรรม/การ แข่งขันกีฬา และผู้มีส่วน เกี่ยวข้องมีความรัก ความสามัคคี	๖๐,๐๐๐	๖๐,๐๐๐	-	กอง การศึกษา
๒๔. โครงการจัดและร่วม การแข่งขันกีฬาร่วมกับภาค ราชการ เอกชน และ ประชาชนด้านอาสาสมัคร	ร.ก. ๖๓ - ร.ก. ๖๓				/	ผู้เข้าร่วมกิจกรรม/การ แข่งขันกีฬา และผู้มีส่วน เกี่ยวข้องมีความรัก ความสามัคคี	๓๐,๐๐๐ - ๓๐,๐๐๐ (ไม่ขอ)	-	-	กอง การศึกษา
๒๕. โครงการจัดซื้อ อุปกรณ์กีฬาหมู่บ้าน ให้กับ ศูนย์กีฬาประจำหมู่บ้าน/ชุมชน ฯ จำนวน ๑๙ หมู่บ้าน	ร.ก. ๖๓ - ร.ก. ๖๓	/				ประชาชนในตำบล มีการออกกำลังกาย เพิ่มขึ้น มีสุขภาพ ที่ดีขึ้น	๓๕๖,๕๐๐	๓๕๖,๕๐๐	-	กอง การศึกษา
๒๖. โครงการอบรมป้องกัน และควบคุมโรคพิษสุนัขบ้า	ม.ค. - พ.ค. ๖๓	/				สามารถควบคุมและ ป้องกันโรคพิษสุนัขบ้าใน ศูนย์ชุมชน	๒๓๐,๐๐๐	๒๒๖,๕๗๐	๓,๔๓๐	สำนักปลัด
๒๗. ค่าจ้างเหมาสำรวจ ข้อมูลจำนวนสัตว์และขึ้น ทะเบียนสัตว์ จำนวน ๑๙ หมู่บ้าน	ม.ค. - ธ.ค. ๖๓	/				สามารถสำรวจ จำนวนสัตว์และขึ้น ทะเบียนได้ครบถ้วน	๕๐,๐๐๐	๔๓,๔๐๔	๖,๕๙๖	สำนักปลัด
๒๘. โครงการอบรมสร้าง ภูมิคุ้มกันเอยาชนให้ ห่างไกลยาเสพติด	ม.ค. - ก.พ. ๖๓	/				เยาวชนห่างไกล จากยาเสพติด	๓๐,๐๐๐	๒๔,๐๕๐	๕,๙๖๐	สำนักปลัด
๒๙. โครงการอบรมให้ ความรู้เรื่องกิจการที่เป็น อันตรายต่อสุขภาพ	มิ.ย. - ก.ค. ๖๓	/				มีความรู้เกี่ยวกับ เรื่องกิจการที่เป็น อันตรายต่อสุขภาพ	๓๐,๐๐๐	๓๐,๐๐๐	-	สำนักปลัด
๓๐. โครงการเด็กปฐมวัย ใส่ใจภูมิปัญญาท้องถิ่น	ม.ค. - ก.ค. ๖๓	/				เด็กปฐมวัยเกิดการ เรียนรู้และฝึกฝนการที่ ดีครบทั้ง ๔ ด้าน	๕,๐๐๐	๕,๐๐๐	-	กอง การศึกษา
๓๑. ค่าจัดซื้อถุงมือยาง หน้ากากอนามัยฯ	ม.ค. - ๖๓	/				มีอุปกรณ์พร้อม ใช้งาน	๓๐,๐๐๐	๓๐,๓๐๕	๓๙,๖๙๕	สำนักปลัด
๓๒. โครงการการปฏิบัติ ธรรม (บวชชีพราหมณ์) เนื่องในวันมาฆบูชา	ก.พ. - ๖๓				/	ประชาชนในท้องถิ่นได้ นำหลักธรรมทาง พระพุทธศาสนาไปใช้ใน ชีวิตประจำวันได้	๓๐,๐๐๐	-	๓๐,๐๐๐	กอง การศึกษา
๓๓. โครงการการปฏิบัติ ธรรม (บวชชีพราหมณ์) เพื่อถวายเป็นพระราชกุศล แก่พระบาทสมเด็จพระ พระบรมชนกาธิเบศรฯ	ธ.ค. - ๖๓				/	ประชาชนในท้องถิ่น ได้นำหลักธรรมทาง พระพุทธศาสนา ใช้ในชีวิตรประจำวัน ได้	๓๐,๐๐๐	-	๓๐,๐๐๐	กอง การศึกษา
๓๔. โครงการการปฏิบัติ ธรรม (บวชชีพราหมณ์) เพื่อถวายเป็นพระราชกุศล เนื่องในวันเฉลิมพระ ชนมพรรษาสมเด็จพระนาง เจ้าสิริกิติ์ฯ	ธ.ค. - ๖๓				/	ประชาชนในท้องถิ่น ได้นำหลักธรรมทาง พระพุทธศาสนา ใช้ในชีวิตรประจำวัน ได้	๓๐,๐๐๐	-	๓๐,๐๐๐	กอง การศึกษา

โครงการ	ผลการดำเนินงาน					งบประมาณ			หน่วยงาน ที่รับผิดชอบ	
	ระยะ เวลา	ดำเนินการ และเสร็จ	อยู่ระหว่าง ดำเนินการ	ยังไม่ ดำเนินการ	ยกเลิก	ผลสัมฤทธิ์	งบประมาณ ที่ได้รับ	งบประมาณ ที่เบิกจ่าย		งบประมาณ คงเหลือ
๓๕. โครงการจัดงานสืบ สานประเพณีวันสงกรานต์ และวันผู้สูงอายุของตำบล บ้านพระ	เม.ย. ๖๘	/				ประชาชนในท้องถิ่นได้ ร่วมกันสืบสาน อนุรักษ์ฟื้นฟู ขนบธรรมเนียม ประเพณี	๑๒๐,๐๐๐ + ๓๐,๐๐๐ (เงินสงฆ์) ๑๕๐,๐๐๐	๑๕๐,๐๐๐	-	กอง การศึกษา
๓๖. เงินช่วยพิเศษ (ค่า ค่าสหข้าราชการ/ พนักงาน)	พ.ค. ๖๗ - ก.ย. ๖๘		/			ค่าสหข้าราชการ/ พนักงาน	๑๐,๐๐๐	-	๑๐,๐๐๐	สำนักปลัด
๓๗. โครงการส่งเสริม คุณธรรมจริยธรรม สำหรับเด็กและเยาวชน	ม.ค. - ส.ค. ๖๘			/		เด็กและเยาวชน มีคุณธรรม จริยธรรม เพิ่มมากขึ้น	๓๐,๐๐๐ - ๓๐,๐๐๐ (เงินสงฆ์) ๐	-	-	กอง การศึกษา
๓๘. ค่าจ้างเหมาบริการ ฉีดวัคซีนพิษสุนัขบ้า	เม.ย. ๖๘	/				สามารถควบคุมและ ป้องกันโรคพิษสุนัขบ้าใน สุนัขและแมว	๓๐,๐๐๐	๓๕,๐๐๐	๓๕,๐๐๐	สำนักปลัด
๓๙. โครงการสืบสาน อนุรักษ์ภูมิปัญญาท้องถิ่น และวัฒนธรรมไทย สำหรับเด็กและเยาวชน	ม.ค. - ส.ค. ๖๘			/		มีความรู้ด้านการ อนุรักษ์ภูมิปัญญา ท้องถิ่น และ วัฒนธรรมไทย	๓๐,๐๐๐ - ๓๐,๐๐๐ (เงินสงฆ์) ๐	-	๖,๐๐๐	กอง การศึกษา
๔๐. ค่าใช้จ่ายในการจัด งานต่างๆ ซึ่งเป็นวัน สำคัญทางศาสนา	พ.ค. ๖๗ - ก.ย. ๖๘	/				ค่าใช้จ่ายในการจัด งานต่างๆ ซึ่งเป็น วันสำคัญทางศาสนา	๕๐,๐๐๐ - ๓๐,๐๐๐ (เงินสงฆ์) ๒๐,๐๐๐	๕,๐๐๐	๑๕,๕๐๐	สำนักปลัด
๔๑. โครงการอนุรักษ์ วัฒนธรรมประเพณี ท้องถิ่นวันเข้าพรรษา	ก.ค. ๖๘	/				ประชาชนในท้องถิ่นได้ นำกิจกรรมทาง พระพุทธศาสนาไปใช้ใน ชีวิตประจำวันได้	๕๐,๐๐๐	๓๗,๓๕๐	๑๒,๖๕๐	กอง การศึกษา
๔๒. โครงการอนุรักษ์ วัฒนธรรมประเพณี ท้องถิ่นวันลอยกระทง	พ.ย. ๖๗	/				ประชาชนในท้องถิ่นได้ ร่วมกันสืบสาน อนุรักษ์ ฟื้นฟู ขนบธรรมเนียม ประเพณี	๑๒๐,๐๐๐	๑๓๐,๗๗๓	๙,๖๖๓	กอง การศึกษา
๔๓. ค่าวัสดุอุปกรณ์ต่างๆ ใช้ในการกำจัดเก็บขยะมูล ฝอย	ม.ค. ๖๘	/				วัสดุอุปกรณ์ เพียงพอในการ ดำเนินงาน	๕,๐๐๐	๕,๐๐๐	-	สำนักปลัด
๔๔. โครงการอบรมและ ศึกษาดูงานด้านศาสนา วัฒนธรรม ประเพณี และแหล่งเรียนรู้ทาง โบราณสถาน สำหรับ ผู้สูงอายุในตำบลบ้านพระ	มี.ค. - ก.ย. ๖๘	/				ทำให้ผู้สูงอายุ มีความสุข มีคุณภาพชีวิตที่ดีขึ้น มีคุณธรรมจริยธรรม เป็นแบบอย่างที่ดี ไว้กับลูกหลานสืบไป	๒๕๐,๐๐๐	๒๕๐,๐๐๐	-	กอง การศึกษา
๔๕. ค่าจัดซื้อถุงมือ รองเท้าบูท ฯลฯ ใช้ใน การกำจัดเก็บขยะมูลฝอย	ม.ค. ๖๘	/				วัสดุอุปกรณ์ เพียงพอในการ ดำเนินงาน	๖๕,๐๐๐	๖๔,๙๐๕	๑๐๕	สำนักปลัด
๔๖. โครงการฝึกอบรมให้ ความรู้ด้านอาชีพในการ ส่งเสริมการขายและการ พัฒนาผลิตภัณฑ์ให้กับ กลุ่มอาชีพ	พ.ค. - ก.ย. ๖๘	/				ประชาชนใน ตำบลมีคุณภาพ ชีวิตที่ดีขึ้น	๕๐,๐๐๐	๕๐,๐๐๐	-	สำนักปลัด

โครงการ	ผลการดำเนินงาน					งบประมาณ			หน่วยงาน ที่รับผิดชอบ	
	ระยะ เวลา	ดำเนินการ และเสร็จ	อยู่ระหว่าง ดำเนินการ	ยังไม่ ดำเนินการ	ยกเลิก	ผลสัมฤทธิ์	งบประมาณ ที่ได้รับ	งบประมาณ ที่เบิกจ่าย		งบประมาณ คงเหลือ
๔๗. โครงการอบรมเพิ่ม บทบาทการเป็นผู้นำ บุคลิกภาพที่ดี และการ พัฒนาคุณภาพชีวิตสตรี ในตำบลบ้านพระ	ก.พ. - เม.ย. ๖๕	/				ประชาชนใน ตำบลมีคุณภาพ ชีวิตที่ดีขึ้น	๓๐,๐๐๐	๓๐,๐๐๐	-	สำนักปลัด
๔๘. โครงการอบรมให้ ความรู้เรื่องกฎหมายลด ความรุนแรงต่อสตรีและ เด็กเยาวชนในตำบล บ้านพระ	เม.ย. - มิ.ย. ๖๕	/				เด็ก เยาวชนและ ผู้นำชุมชน มีความรู้เรื่อง กฎหมายลดความ รุนแรงต่อสตรี	๓๐,๐๐๐	๓๐,๐๐๐	-	สำนักปลัด
๔๙. โครงการฝึกอบรม อาชีพกลุ่มเยาวชน สตรี ผู้สูงอายุและผู้ด้อยโอกาส ในตำบลบ้านพระ	ก.พ. ๖๕ - ก.พ. ๖๕	/				ประชาชนใน ตำบลมีคุณภาพ ชีวิตที่ดีขึ้น	๔๐,๐๐๐	๔๐,๐๐๐	-	สำนักปลัด
๕๐. โครงการอบรมให้ ความรู้ในการป้องกันตั้ง ครรภ์ไม่พร้อมในวัยรุ่น	ก.พ. - เม.ย. ๖๕	/				เด็กและเยาวชนมี ความรู้ในการป้องกัน ปัญหาการตั้งครรภ์ไม่ พร้อมในวัยรุ่น	๔๐,๐๐๐	๔๐,๐๐๐	-	สำนักปลัด
๕๑. เงินช่วยเหลือค่าทำ ศพพนักงานจ้าง	ก.ค. ๖๕ - ก.ย. ๖๕			/		เงินช่วยเหลือค่าทำ ศพพนักงานจ้าง	๔๕,๐๐๐	-	๔๕,๐๐๐	สำนักปลัด
๕๒. โครงการอบรม ศึกษาดูงาน เพื่อพัฒนา ทักษะส่งเสริมอาชีพ กลุ่มเยาวชน สตรี ผู้สูงอายุ และผู้ด้อย โอกาสในตำบลบ้านพระ	ก.ค. ๖๕ - ก.พ. ๖๕	/				เยาวชน สตรี และผู้สูงอายุ ได้รับความรู้นอก สถานที่	๑๕๐,๐๐๐	๑๔๗,๗๕๐	๕๐	สำนักปลัด
๕๓. ค่าใช้จ่ายในการ ดำเนินคดีและค่าธรรมเนียม เนียบศาลเกี่ยวกับงานด้าน กฎหมายขององค์การ บริหารส่วนตำบลบ้านพระ	ก.ค. ๖๕ - ก.ย. ๖๕			/		ค่าใช้จ่ายในการ ดำเนินคดีและ ค่าธรรมเนียมศาล	๑๐,๐๐๐	-	๑๐,๐๐๐	สำนักปลัด
๕๔. โครงการส่งเสริม และสนับสนุนคุณภาพ ชีวิตผู้สูงอายุ ผู้พิการ และผู้ด้อยโอกาส	มิ.ย. - ส.ค. ๖๕	/				ผู้สูงอายุ ผู้พิการและ ผู้ด้อยโอกาส มีคุณภาพชีวิตที่ดีขึ้น และมีความสุขในการ ดำเนินชีวิต	๓๐,๐๐๐	๓๐,๐๐๐	-	สำนักปลัด
๕๕. จัดสวัสดิการเงิน สงเคราะห์เบี้ยยังชีพ ให้กับผู้ป่วยเอดส์	ก.ค. ๖๕ - ก.ย. ๖๕	/				ผู้สูงอายุได้รับเงินเบี้ย ยังชีพรายเดือน มีการ พัฒนาคุณภาพชีวิต ที่ดีขึ้น	๑๗๘,๐๐๐	๑๖๒,๐๐๐	๑๖,๐๐๐	สำนักปลัด
๕๖. โครงการสร้าง หลักประกันรายได้แก่ ผู้สูงอายุ สวัสดิการเบี้ย ยังชีพผู้สูงอายุ	ก.ค. ๖๕ - ก.ย. ๖๕	/				ผู้สูงอายุได้รับเงินเบี้ย ยังชีพรายเดือน มีการ พัฒนาคุณภาพชีวิต ที่ดีขึ้น	๑๗,๕๖๖,๐๐๐ - ๑๖,๐๐๐,๐๐๐ ๑๑,๕๖๖,๐๐๐	๑๘,๗๒๖,๕๐๐	๔๗๓,๕๐๐	สำนักปลัด

โครงการ	ผลการดำเนินงาน					งบประมาณ			หน่วยงาน ที่รับผิดชอบ	
	ระยะ เวลา	ดำเนินการ แล้วเสร็จ	อยู่ระหว่าง ดำเนินการ	ยังไม่ ดำเนินการ	ยกเลิก	ผลสัมฤทธิ์	งบประมาณ ที่ได้รับ	งบประมาณ ที่เบิกจ่าย		งบประมาณ คงเหลือ
๕๗. โครงการสนับสนุน การเสริมสร้างสวัสดิการ ทางสังคมให้แก่คนพิการ หรือทุพพลภาพ สวัสดิการ เบี้ยความพิการ	พ.ศ. ๒๕๖๖ - พ.ศ. ๒๕๖๘	/				ผู้สูงอายุได้รับเงินเบี้ย ยังชีพรายเดือน มีการ พัฒนาคุณภาพชีวิต ที่ดีขึ้น	๕,๒๒๐,๐๐๐ * ๙๖๖๖๖.๖๖๖๖ ๙,๑๘๖,๖๖๖	๕,๒๒๐,๕๐๐	๘๙,๖๐๐	สำนักปลัด
๕๘. ค่าเช่าพื้นที่เว็บไซต์ และค่าธรรมเนียมที่เกี่ยวข้อง	พ.ศ. ๒๕๖๘	/				มีพื้นที่สำหรับ เว็บไซต์ อบต.บ้าน พระ	๘,๐๐๐	๘,๐๐๐	-	สำนักปลัด
๕๙. เงินสมทบกองทุน สวัสดิการชุมชนตำบล บ้านพระ	พ.ศ. พ.ศ. ๒๕๖๘	/				ประชาชนมีประกัน สุขภาพและคุณภาพ ชีวิตที่ดีขึ้น	๓๐๐,๐๐๐	๓๐๐,๐๐๐	-	สำนักปลัด
๖๐. เงินสมทบกองทุน หลักประกันสุขภาพ	พ.ศ. พ.ศ. ๒๕๖๘	/				ประชาชนมีประกัน สุขภาพและคุณภาพ ชีวิตที่ดีขึ้น	๖๐๐,๐๐๐	๕๙๘,๓๘๕	๑,๖๑๕	สำนักปลัด
๖๑. เงินสมทบกองทุน ทดแทน	พ.ศ. พ.ศ. ๒๕๖๘	/				พนักงานจ้าง ได้รับเงิน ทดแทน เบื้องต้น เกินกว่า ๖ เดือน	๑๒๐,๐๐๐	๗,๒๓๙	๑๑๒,๗๖๑	สำนักปลัด
๖๒. โครงการช่วยเหลือ ประชาชนตามอำนาจ หน้าที่ขององค์การบริหาร ส่วนตำบลบ้านพระ	พ.ศ. ๒๕๖๖ - พ.ศ. ๒๕๖๘	/				ประชาชนได้รับความ ช่วยเหลือ	๑๐๐,๐๐๐	๑๕,๓๓๖	๘๔,๖๖๔	สำนักปลัด
๖๓. เงินช่วยเหลือค่าทำ ศพลูกจ้างประจำ	พ.ศ. ๒๕๖๖ - พ.ศ. ๒๕๖๘	/				เงินช่วยเหลือค่าทำ ศพลูกจ้างประจำ	๑๐,๐๐๐	-	๑๐,๐๐๐	สำนักปลัด
๖๔. โครงการช่วยเหลือ ประชาชนด้านการพัฒนา คุณภาพชีวิตผู้ประสบภัย พิบัติ กรณีฉุกเฉินแก่ ครอบครัวผู้ประสบ ภัยพิบัติ (ไฟไหม้บ้าน)	พ.ศ. ๒๕๖๖ - พ.ศ. ๒๕๖๘	/				ผู้ประสบภัยพิบัติ (ไฟไหม้บ้าน) ได้รับ การช่วยเหลือ	๕๐,๐๐๐	๕๐,๐๐๐	-	สำนักปลัด
๖๕. โครงการตรวจสอบ และปรับปรุงคุณภาพคูน้ำ บริการสาธารณะ	พ.ศ. ๒๕๖๖ - พ.ศ. ๒๕๖๘	/				ประชาชน มีน้ำดื่มที่มีคุณภาพ สะอาด และปลอดภัย	๓๐,๐๐๐	๓๐,๐๐๐	-	สำนักปลัด
๖๖. โครงการเฝ้าระวัง คุณภาพน้ำอุปโภคบริโภค	พ.ศ. พ.ศ. ๒๕๖๘	/				ประชาชนมีความรู้ ในการอุปโภค บริโภคน้ำ	๓๐,๐๐๐	๒๕,๕๗๕	๔,๔๒๕	สำนักปลัด
<b>รวมไตรมาสที่ ๑ - ๔</b>		<b>๕๗</b>	<b>-</b>	<b>๓</b>	<b>๖</b>		<b>๑๐,๑๖๐,๐๐๐</b>	<b>๑๐,๑๖๐,๐๐๐</b>	<b>๑,๑๓๖,๖๐๐</b>	

สรุป ยุทธศาสตร์ที่ ๑ การพัฒนาการศึกษา ศาสนาวัฒนธรรม สาธารณสุขและการกีฬา โครงการที่ได้ปฏิบัติตาม  
แผนพัฒนาท้องถิ่น (พ.ศ. ๒๕๖๖ - ๒๕๗๐) ไตรมาสที่ ๑ - ไตรมาสที่ ๔ (๑ ตุลาคม ๒๕๖๗ - ๓๐ กันยายน  
๒๕๖๘) จำนวน ๖๖ โครงการ ดังนี้

- |                                |                  |
|--------------------------------|------------------|
| - โครงการที่ดำเนินการแล้วเสร็จ | จำนวน ๕๗ โครงการ |
| - โครงการอยู่ระหว่างดำเนินการ  | จำนวน - โครงการ  |
| - โครงการยังไม่ได้ดำเนินการ    | จำนวน ๓ โครงการ  |
| - โครงการที่ยกเลิก             | จำนวน ๖ โครงการ  |

ยุทธศาสตร์ที่ ๒ การพัฒนาด้านทรัพยากรธรรมชาติและสิ่งแวดล้อม ไตรมาสที่ ๑ - ไตรมาสที่ ๔  
(๑ ตุลาคม ๒๕๖๗ - ๓๐ กันยายน ๒๕๖๘) จำนวน ๙ โครงการ ดังนี้

โครงการ	ผลการดำเนินงาน						งบประมาณ			หน่วยงาน ที่รับผิดชอบ
	ระยะ เวลา	ดำเนินการ แล้วเสร็จ	อยู่ระหว่าง ดำเนินการ	ยังไม่ ดำเนินการ	ยกเลิก	ผลลัพธ์	งบประมาณ ที่ได้รับ	งบประมาณ ที่เบิกจ่าย	งบประมาณ คงเหลือ	
๑. ค่าใช้จ่ายในการ สำรวจและดูแลที่ สาธารณะประโยชน์	พ.ศ. ๒๕๖๗ พ.ศ. ๒๕๖๘				/	ค่าใช้จ่ายในการ สำรวจและดูแลที่ สาธารณะประโยชน์	๒๐,๐๐๐	-	๒๐,๐๐๐	สำนักปลัด
๒. โครงการบวชต้นไม้	พ.ศ. พ.ศ. ๒๕๖๘	/				ประชาชนในพื้นที่ได้ ทำกิจกรรมร่วมกัน	๓๐,๐๐๐	๓๓,๙๒๕	๓๖,๐๗๕	สำนักปลัด
๓. ค่าจ้างเหมาแรงงาน บุคคลภายนอก เพื่อดูแล บำรุงรักษาทำความสะอาด เสอาศ ตัดหญ้า	พ.ศ. ๒๕๖๗ พ.ศ. ๒๕๖๘	/				เพื่อให้องค์การ บริหารส่วนตำบล บ้านพระ สะอาด สวยงาม	๓๓๕,๒๐๐	๙,๖๐๐ (ก่อนผูกพัน) ๓๐๕,๖๐๐	-	สำนักปลัด
๔. ค่าใช้จ่ายในการจัดทำ ป้ายบอกชื่อซอย	พ.ศ. ๒๕๖๗ พ.ศ. ๒๕๖๘				/	ค่าใช้จ่ายในการจัดทำ ป้ายบอกชื่อซอย	๑๕๐,๐๐๐	-	๑๕๐,๐๐๐	สำนักปลัด
๕. โครงการปรับปรุง ภูมิทัศน์ในสถานที่ความ รับผิดชอบ ของ อบต. บ้านพระ	พ.ศ. ๒๕๖๗ พ.ศ. ๒๕๖๘	/				องค์การบริหารส่วน ตำบลบ้านพระ มีภูมิ ทัศน์ที่สะอาด สวยงามและเป็น ระเบียบ	๕๐,๐๐๐	๔๙,๙๗๒	๖๘	สำนักปลัด
๖. ค่าใช้จ่ายในการซื้อ วัสดุการเกษตรในโครงการ อนุรักษ์พันธุ์กรรมพืช	พ.ศ. ๒๕๖๗ พ.ศ. ๒๕๖๘	/				ค่าใช้จ่ายในการซื้อ วัสดุการเกษตร	๓๐,๐๐๐	๓๐,๐๐๐	-	สำนักปลัด
๗. โครงการอบรมให้ ความรู้เกี่ยวกับการกำจัด ขยะมูลฝอย ขยะเปียก สิ่งปฏิกูล และน้ำเสีย	พ.ศ. ๒๕๖๗ พ.ศ. ๒๕๖๘	/				ประชาชนมีความรู้ที่ ถูกต้องเกี่ยวกับกร กำจัดและคัดแยก ขยะ	๕๐,๐๐๐	๔๗,๓๘๕	๒,๖๑๕	สำนักปลัด
๘. โครงการอาสาสมัคร ท้องถิ่นรักษาสีโลก (อดล.)	พ.ศ. ๒๕๖๗ พ.ศ. ๒๕๖๘	/				ประชาชนมีความรู้ที่ ถูกต้องเกี่ยวกับขยะ	๓๐,๐๐๐	๒๙,๙๓๓	๖๗	สำนักปลัด
๙. ค่ากำจัดขยะมูลฝอย ในระบบฝังกลบตามหลัก สุขาภิบาล	พ.ศ. ๒๕๖๗ พ.ศ. ๒๕๖๘	/				ปริมาณขยะใน ชุมชนลดลงและ สะอาดมากขึ้น	๓,๕๐๐,๐๐๐ + ๓๓๓๓๓.๓๓๓๓ ๓๓๓๓๓.๓๓๓๓ ๓,๕๐๐,๐๐๐	๓,๕๐๘,๕๓๓	๑,๔๖๗	สำนักปลัด
<b>รวมไตรมาสที่ ๑ - ๔</b>		<b>๗</b>	<b>-</b>	<b>-</b>	<b>๒</b>		<b>๓,๙๖๕,๒๐๐</b>	<b>๓,๙๓๔,๙๖๖</b>	<b>๓๓๐,๒๕๙</b>	

สรุป ยุทธศาสตร์ที่ ๒ การพัฒนาด้านทรัพยากรธรรมชาติและสิ่งแวดล้อม โครงการที่ได้ปฏิบัติตามแผนพัฒนา  
ท้องถิ่น (พ.ศ. ๒๕๖๖ - ๒๕๗๐) ไตรมาสที่ ๑ - ไตรมาสที่ ๔ (๑ ตุลาคม ๒๕๖๗ - ๓๐ กันยายน ๒๕๖๘)  
จำนวน ๙ โครงการ ดังนี้

- |                                |                 |
|--------------------------------|-----------------|
| - โครงการที่ดำเนินการแล้วเสร็จ | จำนวน ๗ โครงการ |
| - โครงการอยู่ระหว่างดำเนินการ  | จำนวน - โครงการ |
| - โครงการยังไม่ได้ดำเนินการ    | จำนวน - โครงการ |
| - โครงการที่ยกเลิก             | จำนวน ๒ โครงการ |

ยุทธศาสตร์ที่ ๓ การพัฒนาด้านเศรษฐกิจ ไตรมาสที่ ๑ - ไตรมาสที่ ๔ (๑ ตุลาคม ๒๕๖๗ - ๓๐ กันยายน ๒๕๖๘) จำนวน ๔ โครงการ ดังนี้

โครงการ	ผลการดำเนินงาน					งบประมาณ			หน่วยงาน ที่รับผิดชอบ	
	ระยะ เวลา	ดำเนินการ แล้วเสร็จ	อยู่ระหว่าง ดำเนินการ	ยังไม่ ดำเนินการ	อื่นๆ	ผลสัมฤทธิ์	งบประมาณ ที่ได้รับ	งบประมาณ ที่เบิกจ่าย		งบประมาณ คงเหลือ
๑. โครงการการใช้สารชีวภัณฑ์ ในการจัดการโรคพืช และแมลงศัตรูพืช	ร.ศ. ๖๗ พ.ย. ๖๗	/				ประชาชนมีความรู้ เพิ่มมากขึ้นในการใช้ สารชีวภัณฑ์	๓๐,๐๐๐	๒๘,๘๖๗.๕	๒.๕	สำนักปลัด
๒. ค่าจ้างเหมาจัดทำป้ายประชาสัมพันธ์ต่างๆ	ร.ศ. ๖๗ ก.ย. ๖๗	/				วารสาร อบต. บ้านพระ	๓๐๐,๐๐๐ + ๓๐,๐๐๐ (ใบปลิว) ๓๓๐,๐๐๐	๓๒๖,๐๕๖.๖๗	๓๐,๓๓๐.๓๒	สำนักปลัด
๓. ค่าใช้จ่ายสำหรับการจัดทำผังชุมชนองค์การบริหารส่วนตำบล	ร.ศ. ๖๗ ก.ย. ๖๗				/	ค่าใช้จ่ายสำหรับ การ จัดทำผัง ชุมชน	๓๕๐,๐๐๐ - ๓๒๐,๐๐๐ (ใบปลิว) ๓๐,๐๐๐	-	๒๑,๐๐๐	กองช่าง
๔. โครงการวิ่ง ฟินกันผลไม้	พ.ย. ก.ย. ๖๗				/	ประชาชนได้ สุขภาพที่ดีขึ้น	๒๐๐,๐๐๐ - ๒๐๐,๐๐๐ (ใบปลิว) ๐	-	-	สำนักปลัด
รวมไตรมาสที่ ๑ - ๔		๒	-	-	๒		๒๕๕,๐๐๐	๔๗๖,๐๕๔.๕๕	๕๓,๓๖๐.๘๒	

สรุป ยุทธศาสตร์ที่ ๓ การพัฒนาด้านเศรษฐกิจ โครงการที่ได้ปฏิบัติตามแผนพัฒนาท้องถิ่น (พ.ศ. ๒๕๖๖ - ๒๕๗๐) ไตรมาสที่ ๑ - ไตรมาสที่ ๔ (๑ ตุลาคม ๒๕๖๗ - ๓๐ กันยายน ๒๕๖๘) จำนวน ๔ โครงการ ดังนี้

- โครงการที่ดำเนินการแล้วเสร็จ จำนวน ๒ โครงการ
- โครงการอยู่ระหว่างดำเนินการ จำนวน - โครงการ
- โครงการยังไม่ได้ดำเนินการ จำนวน - โครงการ
- โครงการที่ยกเลิก จำนวน ๒ โครงการ

ยุทธศาสตร์ที่ ๔ การพัฒนาโครงสร้างพื้นฐาน ไครมาสที่ ๑ - ไครมาสที่ ๔ (๑ ตุลาคม ๒๕๖๗ - ๓๐ กันยายน ๒๕๖๘) จำนวน ๗๑ โครงการ ดังนี้

โครงการ	ผลการดำเนินงาน						งบประมาณ			หน่วยงาน ที่รับผิดชอบ	
	ระยะ เวลา	ดำเนินการ และเสร็จ	อยู่ระหว่าง ดำเนินการ	ยังไม่ ดำเนินการ	ยกเลิก	ยกเลิก/อยู่ที่	งบประมาณ ที่ได้รับ	งบประมาณ ที่ยังเบิกจ่าย	งบประมาณ คงเหลือ		
๑. โครงการก่อสร้าง ซ่อมแซมอาคารป้องกัน และบรรเทาสาธารณภัย องค์การบริหารส่วนตำบล บ้านพระ	ม.ค. - ส.ค. ๖๘		/			มีอาคารพร้อมใช้ งานและปลอดภัย	๕๖๖,๕๐๐	๕๖๕,๐๐๐ (เกือบเต็มผูกพัน)	๕๑,๕๐๐	ข้อบัญญัติ	กองช่าง
๒. โครงการก่อสร้าง อาคารเก็บวัสดุอุปกรณ์ กองคลัง องค์การบริหาร ส่วนตำบลบ้านพระ	ม.ค. - ส.ค. ๖๘		/			มีอาคารพร้อมใช้ งานและปลอดภัย	๖๗๒,๓๐๐	๕๗๘,๙๕๐ (เกือบเต็มผูกพัน)	๑๗๓,๓๕๐		กองช่าง
๓. โครงการก่อสร้าง ขยายให้ถนนคอนกรีต เสริมเหล็ก เส้นบ้าน หาดทราย - บ้านหัวเขา (ต่อเส้นเดิม จากบริเวณ หมู่บ้านคณาทรัพย์ - บริเวณถนนเส้นบ้าน นางชุ่ม ถ้วนถี่)	ม.ค. - ส.ค. ๖๘		/			ประชาชนทั่วไปได้ใช้ ถนนสัญจรไปมาได้ อย่างสะดวกและ ปลอดภัย	๕๘๑,๕๐๐	๕๗๓,๐๐๐ (เกือบเต็มผูกพัน)	๘,๕๐๐		กองช่าง
๔. โครงการก่อสร้าง ขยายให้ถนนคอนกรีต เสริมเหล็ก หมู่ที่ ๑๘ (บริเวณชุมชนทางเข้า วัดหนองจอก - หน้าวัด หนองจอก)	ม.ค. - ส.ค. ๖๘	/				ประชาชนทั่วไปได้ใช้ ถนนสัญจรไปมาได้ อย่างสะดวกและ ปลอดภัย	๒๕๓,๒๐๐	๒๓๒,๐๐๐	๒๑,๒๐๐		กองช่าง
๕. โครงการก่อสร้างถนน คอนกรีตเสริมเหล็ก หมู่ที่ ๑๐ เส้น ดงกระชาย ซอย ๑๐	ม.ค. - ส.ค. ๖๘	/				ประชาชนทั่วไปได้ใช้ ถนนสัญจรไปมาได้ อย่างสะดวกและ ปลอดภัย	๔๗๔,๙๐๐	๔๘๒,๐๐๐	๑๒,๙๐๐		กองช่าง
๖. โครงการก่อสร้างถนน คอนกรีตเสริมเหล็ก หมู่ที่ ๓๓ เส้นบ้าน นางสนม จันทร์มีมงคล	ม.ค. - ส.ค. ๖๘	/				ประชาชนทั่วไปได้ใช้ ถนนสัญจรไปมาได้ อย่างสะดวกและ ปลอดภัย	๕๘๘,๙๐๐	๕๘๘,๐๐๐	๙๐๐		กองช่าง
๗. โครงการก่อสร้างถนน คอนกรีตเสริมเหล็ก หมู่ที่ ๑๓ บ้านป่าเสือ ซอย ๓ เส้นแยกบ้านนายพิสิญ เชื่อมถนนเส้นบ้าน นายเกษม สมกุล	ม.ค. - ส.ค. ๖๘	/				ประชาชนทั่วไปได้ใช้ ถนนสัญจรไปมาได้ อย่างสะดวกและ ปลอดภัย	๓๗๕,๐๐๐	๓๗๒,๐๐๐	๓,๐๐๐		กองช่าง

โครงการ	ผลการดำเนินงาน						งบประมาณ			หน่วยงาน ที่รับผิดชอบ
	ระยะ เวลา	ดำเนินการ และเสร็จ	อยู่ระหว่าง ดำเนินการ	ยังไม่ ดำเนินการ	ยกเลิก	ระงับเหตุ	งบประมาณ ที่ได้รับ	งบประมาณ ที่เบิกจ่าย	งบประมาณ คงเหลือ	
๘. โครงการก่อสร้างถนน คอนกรีตเสริมเหล็ก หมู่ที่ ๑๔ เส้นบ้าน นายสมาน อินทร์ ประเสริฐ - บ้านนายเกตุ ชะเข้ม (ต่อเส้นเดิมถึง บริเวณบ้านนางชูศรี ช่วยอาษา)	ม.ค. - ส.ค. ๖๘	/				ประชาชนทั่วไปได้ใช้ ถนนที่ถูกรไปมาได้ อย่างสะดวกและ ปลอดภัย	๓๕๕,๑๐๐	๓๕๕,๐๐๐	๕,๑๐๐	กองช่าง
๙. โครงการก่อสร้างถนน คอนกรีตเสริมเหล็ก หมู่ที่ ๑๖ เส้นบ้าน นายเชวง ตะภาพงษ์	ม.ค. - ส.ค. ๖๘			/		ประชาชนทั่วไปได้ใช้ ถนนที่ถูกรไปมาได้ อย่างสะดวกและ ปลอดภัย	๔๗๕,๕๐๐	-	๔๗๕,๕๐๐	กองช่าง
๑๐. โครงการก่อสร้าง ถนนคอนกรีตเสริมเหล็ก หมู่ที่ ๑๗ เส้นบ้าน นายโกสิทธิ์ โอมรุ่ง	ม.ค. - ส.ค. ๖๘	/				ประชาชนทั่วไปได้ใช้ ถนนที่ถูกรไปมาได้ อย่างสะดวกและ ปลอดภัย	๑๙๑,๕๐๐	๑๘๕,๐๐๐	๖,๕๐๐	กองช่าง
๑๑. โครงการก่อสร้าง ถนนคอนกรีตเสริมเหล็ก หมู่ที่ ๕ ประชาชื่น ซอย ๓ เส้นแยกคลอง หนองบัว	ม.ค. - ส.ค. ๖๘		/			ประชาชนทั่วไปได้ใช้ ถนนที่ถูกรไปมาได้ อย่างสะดวกและ ปลอดภัย	๒๖๗,๕๐๐	๒๖๖,๐๐๐ (กึ่งหนึ่งถูกฟัน)	๑,๕๐๐	กองช่าง
๑๒. โครงการก่อสร้าง ถนนคอนกรีตเสริมเหล็ก หมู่ที่ ๕ บ้านใหม่ ซอย ๔ (ต่อเส้นเดิม)	ม.ค. - ส.ค. ๖๘		/			ประชาชนทั่วไปได้ใช้ ถนนที่ถูกรไปมาได้ อย่างสะดวกและ ปลอดภัย	๓๗๑,๙๐๐	๓๖๕,๐๐๐ (กึ่งหนึ่งถูกฟัน)	๖,๙๐๐	กองช่าง
๑๓. โครงการก่อสร้าง ถนนคอนกรีตเสริมเหล็ก หมู่ที่ ๗ บ้านเนินดินแดง ซอย ๓ (ต่อเส้นเดิม)	ม.ค. - ส.ค. ๖๘	/				ประชาชนทั่วไปได้ใช้ ถนนที่ถูกรไปมาได้ อย่างสะดวกและ ปลอดภัย	๓๒๐,๕๐๐	๓๑๕,๐๐๐	๕,๕๐๐	กองช่าง
๑๔. โครงการก่อสร้าง ถนนคอนกรีตเสริมเหล็ก หมู่ที่ ๗ บ้านหนองไขไก่อ ซอย ๓ แยกบ้านนาง สุดา ธรรมมี (ต่อเส้นเดิม)	ม.ค. - ส.ค. ๖๘	/				ประชาชนทั่วไปได้ใช้ ถนนที่ถูกรไปมาได้ อย่างสะดวกและ ปลอดภัย	๑๐๓,๕๐๐	๑๐๒,๐๐๐	๑,๕๐๐	กองช่าง
๑๕. โครงการก่อสร้าง ถนนคอนกรีตเสริมเหล็ก หมู่ที่ ๘ เส้นบ้าน จ.ส.อ.สำราญ รัตนวงษ์	ม.ค. - ส.ค. ๖๘	/				ประชาชนทั่วไปได้ใช้ ถนนที่ถูกรไปมาได้ อย่างสะดวกและ ปลอดภัย	๑๐๕,๗๐๐	๑๐๕,๐๐๐	๗๐๐	กองช่าง
๑๖. โครงการก่อสร้าง ถนนคอนกรีตเสริมเหล็ก หมู่ที่ ๙ เส้นบ้าน นายสำเริง	ม.ค. - ส.ค. ๖๘	/				ประชาชนทั่วไปได้ใช้ ถนนที่ถูกรไปมาได้ อย่างสะดวกและ ปลอดภัย	๔๘๐,๕๐๐	๔๗๔,๐๐๐	๖,๕๐๐	กองช่าง

โครงการ	ผลการดำเนินงาน						งบประมาณ			หน่วยงาน ที่รับผิดชอบ
	ระยะ เวลา	ดำเนินการ และเสร็จ	อยู่ระหว่าง ดำเนินการ	ยังไม่ ดำเนินการ	ยกเลิก	หมายเหตุ	งบประมาณ ที่ได้รับ	งบประมาณ ที่เบิกจ่าย	งบประมาณ คงเหลือ	
๑๗. โครงการก่อสร้างถนนคอนกรีตเสริมเหล็กพร้อมวางระบายน้ำ หมู่ที่ ๙ ซอยธรรมบุญ (บริเวณปากทางเชื่อมถนนสาย บจ.๓๐๐๘ บ้านยี่หน)	ม.ค. - ธ.ค. ๖๕		/			ประชาชนทั่วไปได้ใช้ถนนสัญจรไปมาได้ อย่างสะดวกและปลอดภัย	๓๒๔,๕๐๐	๓๐๗,๐๐๐ (ก่อนผูกพัน)	๑๗,๕๐๐	กองช่าง
๑๘. โครงการก่อสร้างถนนผิวจราจรลูกรัง หมู่ที่ ๑๘ เส้นเลียบริมคลองหนองหวาย	ม.ค. - ธ.ค. ๖๕		/			ประชาชนทั่วไปได้ใช้ถนนสัญจรไปมาได้ อย่างสะดวกและปลอดภัย	๒๗๖,๖๐๐	-	๒๗๖,๖๐๐	กองช่าง
๑๙. โครงการก่อสร้างถนนผิวจราจรลูกรัง หมู่ที่ ๓ บ้านพระข่อย ๓ เชื่อมเส้นบ้านหัวเขา	ม.ค. - ธ.ค. ๖๕	/				ประชาชนทั่วไปได้ใช้ถนนสัญจรไปมาได้ อย่างสะดวกและปลอดภัย	๓๘๕,๘๐๐	๓๗๙,๐๐๐	๕,๘๐๐	กองช่าง
๒๐. โครงการก่อสร้างวางท่อระบายน้ำคอนกรีตเสริมเหล็ก หมู่ที่ ๘ จากปากซอยสวนเงาะ ถึงบริเวณบ้านโอฬาร (ฝั่งขวา)	ม.ค. - ธ.ค. ๖๕	/				สามารถระบายน้ำท่วมขังได้สะดวก	๗๒๙,๕๐๐	๖๙๕,๐๐๐	๓๔,๕๐๐	กองช่าง
๒๑. โครงการก่อสร้างถนนผิวจราจรลูกรัง หมู่ที่ ๑๒ เส้นบ้านนางมวล นรินทร์วงศ์	ม.ค. - ธ.ค. ๖๕	/				ประชาชนทั่วไปได้ใช้ถนนสัญจรไปมาได้ อย่างสะดวกและปลอดภัย	๔๑,๘๐๐	๓๘,๐๐๐	๓,๘๐๐	กองช่าง
๒๒. โครงการก่อสร้างเสริมผิวจราจรแอสฟัลท์ติกคอนกรีต หมู่ที่ ๔ ประชาชื่น ซอย ๓ เชื่อมประชาชื่น ซอย ๓	ม.ค. - ธ.ค. ๖๕	/				ประชาชนทั่วไปได้ใช้ถนนสัญจรไปมาได้ อย่างสะดวกและปลอดภัย	๔๙๕,๕๐๐	๔๙๕,๐๐๐	๕๐๐	กองช่าง
๒๓. โครงการก่อสร้างเสริมผิวจราจรแอสฟัลท์ติกคอนกรีต หมู่ที่ ๖ เส้นบ้านนางชม เกิดสุข - บ้านนางเอลา มาโค	ม.ค. - ธ.ค. ๖๕	/				ประชาชนทั่วไปได้ใช้ถนนสัญจรไปมาได้ อย่างสะดวกและปลอดภัย	๓๑๑,๕๐๐	๓๑๑,๕๐๐	-	กองช่าง
๒๔. โครงการก่อสร้างเสริมผิวจราจรแอสฟัลท์ติกคอนกรีต หมู่ที่ ๗ เส้นบ้านเนินดินแดง ซอย ๒ (ต่อเส้นเดิม)	ม.ค. - ธ.ค. ๖๕	/				ประชาชนทั่วไปได้ใช้ถนนสัญจรไปมาได้ อย่างสะดวกและปลอดภัย	๒๒๔,๕๐๐	๒๒๔,๕๐๐	-	กองช่าง

โครงการ	ผลการดำเนินงาน					งบประมาณ			หน่วยงาน ที่รับผิดชอบ	
	ระยะ เวลา	ดำเนินการ แล้วเสร็จ	อยู่ระหว่าง ดำเนินการ	ยังไม่ ดำเนินการ	ยกเลิก	งบโดย ปกติ	งบประมาณ ที่เบิกจ่าย	งบประมาณ คงเหลือ		
๒๕. โครงการก่อสร้าง เสริมผิวจราจรแอสฟัลท์ ติกคอนกรีต หมู่ที่ ๑๕ บ้านสันติสุข ซอย ๓	ม.ค. - ส.ค. ๖๕	/				ประชาชนทั่วไปได้ใช้ ถนนสัญจรไปมาได้ อย่างสะดวกและ ปลอดภัย	๕๘๑,๗๐๐	๕๗๕,๐๐๐	๖,๗๐๐	กองช่าง
๒๖. โครงการติดตั้งราว กันตก หมู่ที่ ๒ บ้าน ไผ่ล้อม ซอย ๑ บริเวณ บ้านนายอุเดช	ม.ค. - ส.ค. ๖๕	/				ประชาชนทั่วไปได้ใช้ ถนนสัญจรไปมาได้ อย่างสะดวกและ ปลอดภัย	๓๐,๘๐๐	๓๐,๐๐๐	๘๐๐	กองช่าง
๒๗. โครงการก่อสร้าง เสริมผิวจราจรลูกรัง หมู่ที่ ๙ เส้นเสียบคลอง เปรม	ม.ค. - ส.ค. ๖๕			/		ประชาชนทั่วไปได้ใช้ ถนนสัญจรไปมาได้ อย่างสะดวกและ ปลอดภัย	๓,๗๙๔,๗๐๐	๓,๗๙๔,๗๐๐	-	ช่วยขอ เงินสะสม กองช่าง
๒๘. โครงการก่อสร้าง เสริมผิวจราจรแอสฟัลท์ ติกคอนกรีต หมู่ที่ ๗ บ้าน เป็นดินแดง ซอย ๑	ม.ค. - ส.ค. ๖๕		/			ประชาชนทั่วไปได้ใช้ ถนนสัญจรไปมาได้ อย่างสะดวกและ ปลอดภัย	๖๗๓,๖๐๐	๖๖๗,๐๐๐ (กึ่งหนึ่งผูกพัน)	๖,๖๐๐	กองช่าง
๒๙. โครงการก่อสร้าง เสริมผิวจราจรแอสฟัลท์ ติกคอนกรีต หมู่ที่ ๕ เส้นบ้านนางประไพ ปิ่นมัน	ม.ค. - ส.ค. ๖๕		/			ประชาชนทั่วไปได้ใช้ ถนนสัญจรไปมาได้ อย่างสะดวกและ ปลอดภัย	๓๙๕,๗๐๐	๓๘๐,๓๐๐ (กึ่งหนึ่งผูกพัน)	๑๕,๔๐๐	กองช่าง
๓๐. โครงการก่อสร้าง ถนนผิวจราจรลูกรัง หมู่ที่ ๕ เส้นบ้าน นางประไพ ปิ่นมัน (แยกบ้านนายแสง เจริญดี)	ม.ค. - ส.ค. ๖๕			/		ประชาชนทั่วไปได้ใช้ ถนนสัญจรไปมาได้ อย่างสะดวกและ ปลอดภัย	๓๖,๔๐๐	๓๖,๔๐๐	-	กองช่าง
๓๑. โครงการก่อสร้าง ถนนคอนกรีตเสริมเหล็ก หมู่ที่ ๑๑ เส้นบ้าน นายอนุวัตร สายคำมาศ	ม.ค. - ส.ค. ๖๕		/			ประชาชนทั่วไปได้ใช้ ถนนสัญจรไปมาได้ อย่างสะดวกและ ปลอดภัย	๔๓๗๗,๗๐๐	๔๓๖๐,๐๐๐ (กึ่งหนึ่งผูกพัน)	๑๗,๗๐๐	กองช่าง
๓๒. โครงการก่อสร้าง ถนนคอนกรีตเสริมเหล็ก หมู่ที่ ๖ เส้นเกาะยาย สาว ซอย ๔ (แยกบ้าน น.ส.กัญญารัตน์ ฉิมรูป)	ม.ค. - ส.ค. ๖๕			/		ประชาชนทั่วไปได้ใช้ ถนนสัญจรไปมาได้ อย่างสะดวกและ ปลอดภัย	๑๓๙,๓๐๐	๑๓๙,๓๐๐	-	กองช่าง
๓๓. โครงการก่อสร้าง ถนนคอนกรีตเสริมเหล็ก หมู่ที่ ๖ เส้นเกาะยาย สาว ซอย ๖ (แยกบ้าน นางอรุณี บุญงาม)	ม.ค. - ส.ค. ๖๕		/			ประชาชนทั่วไปได้ใช้ ถนนสัญจรไปมาได้ อย่างสะดวกและ ปลอดภัย	๒๒๖,๕๐๐	๒๒๖,๐๐๐ (กึ่งหนึ่งผูกพัน)	๕๐๐	กองช่าง

โครงการ	ผลการดำเนินงาน						งบประมาณ			หน่วยงาน ที่รับผิดชอบ
	ระยะ เวลา	ดำเนินการ แล้วเสร็จ	อยู่ระหว่าง ดำเนินการ	ยังไม่ ดำเนินการ	ยกเลิก	ปกติ/พิเศษ	งบประมาณ ที่ได้รับ	งบประมาณ ที่เบิกจ่าย	งบประมาณ คงเหลือ	
๓๔. โครงการก่อสร้างท่อ ลอดเหลี่ยมพร้อมประตู ระบายน้ำบริเวณคลอง บ้านพระ หมู่ที่ ๒	ม.ค. - ธ.ค. ๖๔			/		สามารถระบาย น้ำได้สะดวก	๑,๒๒๗,๕๐๐	๑,๒๒๗,๕๐๐	-	กองช่าง
๓๕. โครงการก่อสร้าง เสริมผิวจราจรแอสฟัลท์ ติก คอนกรีต หมู่ที่ ๘ ซอยสีลาวดี (บริเวณถนน แยกวัดแม่พระฯ - ถนน สาย ทล.๓๒๐)	ม.ค. - ธ.ค. ๖๔		/			ประชาชนทั่วไปได้ใช้ ถนนสัญจรไปมาได้ อย่างสะดวกและ ปลอดภัย	๓๓๐,๙๐๐	๓๓๐,๙๐๐ (เกือบนี้ผูกพัน)	๒๐๐	กองช่าง
๓๖. โครงการก่อสร้าง ถนนคอนกรีตเสริมเหล็ก หมู่ที่ ๑๒ บ้านยาง ซอย ๕ แยกบ้าน ร.ต.สุรพล แก้วขาว เชื่อมบ้านยาง ซอย ๔ (ต่อเส้นเดิม)	ม.ค. - ธ.ค. ๖๔		/			ประชาชนทั่วไปได้ใช้ ถนนสัญจรไปมาได้ อย่างสะดวกและ ปลอดภัย	๔๖๘,๕๐๐	๔๖๕,๐๐๐ (เกือบนี้ผูกพัน)	๓,๕๐๐	กองช่าง
๓๗. โครงการก่อสร้าง ถนนคอนกรีตเสริมเหล็ก หมู่ที่ ๑๓ บ้านป่าเลื้อย ซอย ๓ เชื่อม ทล.๑๓๓ สายใหม่	ม.ค. - ธ.ค. ๖๔		/			ประชาชนทั่วไปได้ใช้ ถนนสัญจรไปมาได้ อย่างสะดวกและ ปลอดภัย	๒๐๒,๔๐๐	๒๐๒,๔๐๐	-	กองช่าง
๓๘. โครงการก่อสร้าง ถนนคอนกรีตเสริมเหล็ก หมู่ที่ ๑๔ เส้นเลียบบศาลา อเนกประสงค์ (ต่อจาก เส้นเดิม) และเส้นแยก บ้านนายวิวัฒน์	ม.ค. - ธ.ค. ๖๔		/			ประชาชนทั่วไปได้ใช้ ถนนสัญจรไปมาได้ อย่างสะดวกและ ปลอดภัย	๘๙๐,๖๐๐	๘๙๐,๖๐๐	-	กองช่าง
๓๙. โครงการก่อสร้าง เสริมผิวจราจรแอสฟัลท์ ติกคอนกรีต หมู่ที่ ๔ เส้นหมู่บ้านนพวรรณ	ม.ค. - ธ.ค. ๖๔		/			ประชาชนทั่วไปได้ใช้ ถนนสัญจรไปมาได้ อย่างสะดวกและ ปลอดภัย	๕๗๓,๔๐๐	๕๗๐,๐๐๐ (เกือบนี้ผูกพัน)	๓,๔๐๐	กองช่าง
๔๐. โครงการก่อสร้าง ถนนคอนกรีตเสริมเหล็ก หมู่ที่ ๑๖ บ้านหนอง กั้นกรา ซอย ๘ เส้น แยกบ้าน นายรินทร์ เชียงเดิม	ม.ค. - ธ.ค. ๖๔		/			ประชาชนทั่วไปได้ใช้ ถนนสัญจรไปมาได้ อย่างสะดวกและ ปลอดภัย	๓๐๒,๗๐๐	๒๖๓,๐๐๐ (เกือบนี้ผูกพัน)	๓,๗๐๐	กองช่าง
๔๑. โครงการก่อสร้าง เสริมผิวจราจรแอสฟัลท์ ติกคอนกรีต หมู่ที่ ๑๖ บ้านหนองกั้นกรา ซอย ๑	ม.ค. - ธ.ค. ๖๔		/			ประชาชนทั่วไปได้ใช้ ถนนสัญจรไปมาได้ อย่างสะดวกและ ปลอดภัย	๔๓๓,๓๐๐	๔๓๐,๕๐๐ (เกือบนี้ผูกพัน)	๒๐๐	กองช่าง

โครงการ	ผลการดำเนินงาน						งบประมาณ			หน่วยงาน ที่รับผิดชอบ
	ระยะ เวลา	ดำเนินการ และเสร็จ	อยู่ระหว่าง ดำเนินการ	ยังไม่ ดำเนินการ	ยกเลิก	รอสัมฤทธิ์	งบประมาณ ที่ได้รับ	งบประมาณ ที่เบิกจ่าย	งบประมาณ คงเหลือ	
๔๒. โครงการก่อสร้าง เสริมผิวจราจรแอสฟัลท์ ติกคอนกรีต หมู่ที่ ๑๙ บ้านใหม่พัฒนา ซอย ๑	ม.ค. - ส.ค. ๖๔		/			ประชาชนทั่วไปได้ใช้ ถนนสัญจรไปมาได้ อย่างสะดวกและ ปลอดภัย	๓๕๕,๓๐๐	๓๕๕,๓๐๐ (เกือบเต็ม)	๖๐๐	กองช่าง
๔๓. โครงการก่อสร้าง เสริมผิวจราจรแอสฟัลท์ ติกคอนกรีต หมู่ที่ ๑๙ บ้านใหม่พัฒนา ซอย ๒	ม.ค. - ส.ค. ๖๔		/			ประชาชนทั่วไปได้ใช้ ถนนสัญจรไปมาได้ อย่างสะดวกและ ปลอดภัย	๓๕๕,๓๐๐	๓๕๓,๓๐๐ (เกือบเต็ม)	๖๐๐	กองช่าง
๔๔. โครงการก่อสร้าง ถนนคอนกรีตเสริมเหล็ก หมู่ที่ ๑๕ เข็มถนน สุวรรณศร (ทล.๓๖๔๙)	ม.ค. - ส.ค. ๖๔		/			ประชาชนทั่วไปได้ใช้ ถนนสัญจรไปมาได้ อย่างสะดวกและ ปลอดภัย	๖๕๖,๕๐๐	๖๒๐,๐๐๐ (เกือบเต็ม)	๓๖,๕๐๐	กองช่าง
๔๕. โครงการก่อสร้าง ปรับปรุง ระบบประปา หมู่บ้าน หมู่ที่ ๑๑ จุดบ้านนายบุษบา คำดี	ม.ค. - ส.ค. ๖๔		/			ประชาชน มีน้ำอุปโภค บริโภค อย่างพอเพียงตลอด ทั้งปี	๔๗๖,๘๐๐	๔๗๖,๘๐๐	-	กองช่าง
๔๖. โครงการก่อสร้าง เสริมผิวจราจรแอสฟัลท์ ติก คอนกรีต หมู่ที่ ๑๙ เส้นซอยบ้านใหม่พัฒนา ซอย ๓	ม.ค. - ส.ค. ๖๔		/			ประชาชนทั่วไปได้ใช้ ถนนสัญจรไปมาได้ อย่างสะดวกและ ปลอดภัย	๔๔๒,๓๐๐	๔๔๒,๓๐๐	-	กองช่าง
๔๗. โครงการก่อสร้าง เสริมผิวจราจรแอสฟัลท์ ติกคอนกรีต หมู่ที่ ๑๔ เส้นบ้านห้วยเขย ซอย ๒	ม.ค. - ส.ค. ๖๔		/			ประชาชนทั่วไปได้ใช้ ถนนสัญจรไปมาได้ อย่างสะดวกและ ปลอดภัย	๖๐๓,๕๐๐	๖๐๓,๕๐๐	-	กองช่าง
๔๘. โครงการก่อสร้าง ถนนคอนกรีตเสริมเหล็ก หมู่ที่ ๑๐ เส้นดงกระจาย ซอย ๔ (ต่อเส้นเดิม)	ม.ค. - ส.ค. ๖๔		/			ประชาชนทั่วไปได้ใช้ ถนนสัญจรไปมาได้ อย่างสะดวกและ ปลอดภัย	๔๙๕,๔๐๐	๔๙๕,๔๐๐	-	กองช่าง
๔๙. โครงการก่อสร้าง จุดเจาะบ่อบาดาล เพื่อการเกษตร หมู่ที่ ๑๐ บริเวณบ้าน นายสมพงษ์ กลิ่นหอม	ม.ค. - ส.ค. ๖๔		/			ประชาชน มีน้ำอย่างพอเพียง ตลอดทั้งปี	๑๕๖,๘๐๐	๑๕๖,๘๐๐	-	กองช่าง
๕๐. โครงการก่อสร้าง จุดเจาะบ่อบาดาล เพื่อการเกษตร หมู่ที่ ๑๐ บริเวณที่ดิน นางอารีย์ กุดนอก	ม.ค. - ส.ค. ๖๔		/			ประชาชน มีน้ำอย่างพอเพียง ตลอดทั้งปี	๑๕๖,๘๐๐	๑๕๖,๘๐๐	-	กองช่าง

โครงการ	ผลการดำเนินงาน					งบประมาณ			หน่วยงาน ที่รับผิดชอบ	
	ระยะ เวลา	ดำเนินการ และเสร็จ	อยู่ระหว่าง ดำเนินการ	ยังไม่ ดำเนินการ	ยกเลิก	ผลสัมฤทธิ์	งบประมาณ ที่ได้รับ	งบประมาณ ที่เบิกจ่าย		งบประมาณ คงเหลือ
๕๑. ก่อสร้างเสริมผิว จราจรแอสฟัลท์ติกคอน กรีต หมู่ที่ ๑๖ บ้าน หนองกันเกรา ซอย ๘ เส้นแยกซอยคูทองใบ	ม.ค. - ส.ค. ๖๕			/		ประชาชนทั่วไปได้ใช้ ถนนสัญจรไปมาได้ อย่างสะดวกและ ปลอดภัย	๖๒๙,๕๐๐	๖๒๙,๕๐๐	-	กองช่าง
๕๒. ก่อสร้างเสริมผิว จราจรแอสฟัลท์ติกคอน กรีต หมู่ที่ ๑๖ บ้าน หนองกันเกรา ซอย ๑๐	ม.ค. - ส.ค. ๖๕			/		ประชาชนทั่วไปได้ใช้ ถนนสัญจรไปมาได้ อย่างสะดวกและ ปลอดภัย	๑๒๖,๔๐๐	๑๒๖,๔๐๐	-	กองช่าง
๕๓. ก่อสร้างเสริมผิว จราจรแอสฟัลท์ติกคอน กรีต หมู่ที่ ๑๖ บ้าน หนองกันเกรา ซอย ๕ เส้นแยกบ้าน จ.ส.อ.ประวิทย์ ร่วมทอง	ม.ค. - ส.ค. ๖๕			/		ประชาชนทั่วไปได้ใช้ ถนนสัญจรไปมาได้ อย่างสะดวกและ ปลอดภัย	๔๓๓,๖๐๐	๔๓๓,๖๐๐	-	กองช่าง
๕๔. ก่อสร้างถนน คอนกรีตเสริมเหล็ก หมู่ที่ ๖ เส้นบ้าน นางฐานิตา บัวระย้า	ม.ค. - ส.ค. ๖๕			/		ประชาชนทั่วไปได้ใช้ ถนนสัญจรไปมาได้ อย่างสะดวกและ ปลอดภัย	๒๘๐,๓๐๐	๒๘๐,๓๐๐	-	กองช่าง
๕๕. ก่อสร้างถนน คอนกรีตเสริมเหล็ก หมู่ที่ ๑๗ เส้นบ้าน นายอุดม ศรีสุดโท	ม.ค. - ส.ค. ๖๕			/		ประชาชนทั่วไปได้ใช้ ถนนสัญจรไปมาได้ อย่างสะดวกและ ปลอดภัย	๔๖๖,๗๐๐	๔๖๖,๗๐๐	-	กองช่าง
๕๖. ติดตั้งไฟส่องสว่าง พลังงานแสงอาทิตย์ หมู่ที่ ๕ จากบริเวณ ศาลาอเนกประสงค์ หมู่ที่ ๕ - เขตติดต่อก หมู่ ที่ ๗	ม.ค. - ส.ค. ๖๕			/		ประชาชนทั่วไปได้ใช้ ถนนสัญจรไปมาได้ อย่างสะดวกและ ปลอดภัย	๓๒๔,๐๐๐	๓๒๔,๐๐๐	-	กองช่าง
๕๗. ติดตั้งไฟส่องสว่าง พลังงานแสงอาทิตย์ หมู่ที่ ๑๐ เส้นบ้านหาดทราย - บ้านหัวเขา (บริเวณคด กระจาย ซอย ๗ - บริเวณบ้านนายวินัย แมงติ)	ม.ค. - ส.ค. ๖๕			/		ประชาชนทั่วไปได้ใช้ ถนนสัญจรไปมาได้ อย่างสะดวกและ ปลอดภัย	๓๔๒,๐๐๐	๓๔๒,๐๐๐	-	กองช่าง
๕๘. ติดตั้งไฟส่องสว่าง พลังงานแสงอาทิตย์ หมู่ที่ ๑๓ เส้นบ้านยาง ซอย ๑ - บ้านป่าเสือ (จากบริเวณ ถนนสุวรรณศร ทล.๓๓ (สายใหม่) - บ้านยาง ซอย ๗	ม.ค. - ส.ค. ๖๕			/		ประชาชนทั่วไปได้ใช้ ถนนสัญจรไปมาได้ อย่างสะดวกและ ปลอดภัย	๓๒๔,๐๐๐	๓๒๔,๐๐๐	-	กองช่าง

โครงการ	ผลการดำเนินงาน					งบประมาณ			หน่วยงาน ที่รับผิดชอบ	
	ระยะ เวลา	ดำเนินการ และเสร็จ	อยู่ระหว่าง ดำเนินการ	ยังไม่ ดำเนินการ	ยกเลิก	ยกเลิก/สุทธิ	งบประมาณ ที่ได้รับ	งบประมาณ ที่เบิกจ่าย		งบประมาณ คงเหลือ
๕๙. ติดตั้งไฟส่องสว่าง พลังงานแสงอาทิตย์ หมู่ที่ ๘ จากบริเวณซุ้มทางเข้า วัดแม่พระที่ทิ้งของปวงชน - บึงน้ำมัน PT	ม.ค. - ส.ค. ๖๕			/		ประชาชนทั่วไปได้ใช้ ถนนสัญจรไปมาได้ อย่างสะดวกและ ปลอดภัย	๓๕๒,๐๐๐	๓๕๒,๐๐๐	-	กองช่าง
๖๐. ติดตั้งไฟส่องสว่าง พลังงานแสงอาทิตย์ หมู่ที่ ๔ ประชาชื่น ซอย ๓	ม.ค. - ส.ค. ๖๕			/		ประชาชนทั่วไปได้ใช้ ถนนสัญจรไปมาได้ อย่างสะดวกและปลอดภัย	๓๕๒,๐๐๐	๓๕๒,๐๐๐	-	กองช่าง
๖๑. ก่อสร้างถนนคอน กรีตเสริมเหล็ก หมู่ที่ ๖ เส้นบ้านบางประจิม มักดี	ม.ค. - ส.ค. ๖๕			/		ประชาชนทั่วไปได้ใช้ ถนนสัญจรไปมาได้ อย่างสะดวกและปลอดภัย	๒๒๒,๘๐๐	๒๒๒,๘๐๐	-	กองช่าง
๖๒. ก่อสร้างวางท่อ ระบายน้ำคอนกรีตเสริม เหล็ก หมู่ที่ ๘ เส้นซอย สวนเงาะ (ต่อจากเดิม บริเวณบ้านโอฬาร - ฟาร์มเลี้ยงปลา)	ม.ค. - ส.ค. ๖๕			/		สามารถระบาย น้ำได้สะดวก	๑,๐๖๕,๗๐๐	๑,๐๖๕,๗๐๐	-	กองช่าง
๖๓. ก่อสร้างเสริมผิว จราจรแอสฟัลท์ติกคอน กรีต หมู่ที่ ๗ เส้น หนองไขไก่อ - บ้านหนอง จอกใหม่	ม.ค. - ส.ค. ๖๕			/		ประชาชนทั่วไปได้ใช้ ถนนสัญจรไปมาได้ อย่างสะดวกและ ปลอดภัย	๕,๗๕๐,๑๐๐	๕,๗๕๐,๑๐๐	-	กองช่าง
๖๔. ก่อสร้างถนน คอนกรีตเสริมเหล็ก หมู่ที่ ๑๕ เส้นบ้านนายถนอม	ม.ค. - ส.ค. ๖๕			/		ประชาชนทั่วไปได้ใช้ ถนนสัญจรไปมาได้ อย่างสะดวกและ ปลอดภัย	๔,๗๙๔,๖๐๐	๔,๗๙๔,๖๐๐	-	กองช่าง
๖๕. ก่อสร้างวางระบาย น้ำคอนกรีตเสริมเหล็ก รูปตัวยู พร้อมซ่อมแซมถนน คอนกรีตเสริมเหล็ก หมู่ที่ ๑๕ เส้นบ้านสันติสุข ซอย ๕ (จากบริเวณปาก ซอย ๕ - ทางเชื่อมซอย ๓ - ๖)	ม.ค. - ส.ค. ๖๕			/		ประชาชนทั่วไปได้ใช้ ถนนสัญจรไปมาได้ อย่างสะดวกและ ปลอดภัย	๑,๖๕๐,๐๐๐	๑,๖๕๐,๐๐๐	-	กองช่าง
๖๖. ก่อสร้างถนนผิว จราจรลูกรัง หมู่ที่ ๑๕ เส้นซอยหลังศาล (แยก บ้าน นายซี สุขบัว)	ม.ค. - ส.ค. ๖๕			/		ประชาชนทั่วไปได้ใช้ ถนนสัญจรไปมาได้ อย่างสะดวกและ ปลอดภัย	๓๐๑,๓๐๐	๓๐๑,๓๐๐	-	กองช่าง
๖๗. ก่อสร้างขยายไหล่ ถนนคอนกรีตเสริมเหล็ก หมู่ที่ ๑๑ เส้นบ้าน นายสุรินทร์ คำดี	ม.ค. - ส.ค. ๖๕			/		ประชาชนทั่วไปได้ใช้ ถนนสัญจรไปมาได้ อย่างสะดวกและ ปลอดภัย	๔,๗๐,๕๐๐	๔,๗๐,๕๐๐	-	กองช่าง

โครงการ	ผลการดำเนินงาน						งบประมาณ			หน่วยงาน ที่รับผิดชอบ
	ระยะ เวลา	ดำเนินการ แล้วเสร็จ	อยู่ระหว่าง ดำเนินการ	ยังไม่ ดำเนินการ	ยกเลิก	ผลลัพธ์	งบประมาณ ที่ได้รับ	งบประมาณ ที่เบิกจ่าย	งบประมาณ คงเหลือ	
๖๘. โครงการก่อสร้างวาง ระบายน้ำคอนกรีตเสริม เหล็กรูปตัวยู หมู่ที่ ๓๕ เส้นหมู่บ้านสันติสุข ซอย ๒	ม.ค. - ส.ค. ๖๘		/			สามารถระบาย น้ำได้สะดวก	๓,๓๙๖,๐๐๐	๓,๓๙๖,๐๐๐ (เกือบนี้ถูกพัน)	-	กองช่าง
๖๙. โครงการก่อสร้าง วางระบายน้ำคอนกรีต เสริมเหล็กรูปตัวยูและวาง ท่อระบายน้ำพร้อมบ่อพัก หมู่ที่ ๔ แก้วนิมิตร ซอย ๒ (ฝั่งขวา)	ม.ค. - ส.ค. ๖๘		/			สามารถระบาย น้ำได้สะดวก	๖๘๙,๙๙๐.๖๖	๖๘๙,๙๙๐.๖๖ (เกือบนี้ถูกพัน)	-	กองช่าง
๗๐. โครงการก่อสร้าง เสริมผิวจราจรแอสฟัลท์ ติกคอนกรีต หมู่ที่ ๑๐ เส้นดงกระจาย ซอย ๑๑	ม.ค. - ส.ค. ๖๘	/				ประชาชนทั่วไปได้ใช้ ถนนสัญจรไปมาได้ อย่างสะดวกและ ปลอดภัย	๕๓๘,๐๐๐	๕๓๘,๐๐๐	-	กองช่าง
๗๑. โครงการก่อสร้าง ปูกระเบื้องบริเวณหน้าเสา ธงและรอบอาคารเรียน ของ ศพต. อบต.บ้านพระ	ม.ค. - ส.ค. ๖๘				/	มีอาคารพร้อมใช้ งานและปลอดภัย	๓๘๙,๓๐๐ - ๖๖๖,๖๖๖.๖๖๖ ๐.	-	-	กองช่าง
<b>รวมไตรมาสที่ ๑ - ๔</b>		<b>๑๙</b>	<b>๒๐</b>	<b>๓๑</b>	<b>๑</b>		<b>๘,๘๖๙,๘๙๐.๖๖</b>	<b>๘,๘๖๙,๘๙๐.๖๖</b>	<b>๐.๖๖๖,๖๖๖</b>	

สรุป ยุทธศาสตร์ที่ ๔ การพัฒนาด้านโครงสร้างพื้นฐาน โครงการที่ได้ปฏิบัติตามแผนพัฒนาท้องถิ่น (พ.ศ. ๒๕๖๖ - ๒๕๗๐) ไตรมาสที่ ๑ - ไตรมาสที่ ๔ (๑ ตุลาคม ๒๕๖๗ - ๓๐ กันยายน ๒๕๖๘) จำนวน ๗๑ โครงการ ดังนี้

- |                                |                  |
|--------------------------------|------------------|
| - โครงการที่ดำเนินการแล้วเสร็จ | จำนวน ๑๙ โครงการ |
| - โครงการอยู่ระหว่างดำเนินการ  | จำนวน ๒๐ โครงการ |
| - โครงการยังไม่ได้ดำเนินการ    | จำนวน ๓๑ โครงการ |
| - โครงการที่ยกเลิก             | จำนวน ๑ โครงการ  |



ยุทธศาสตร์ที่ ๒ การพัฒนาด้านการเมือง การบริหาร ไตรมาสที่ ๑ - ไตรมาสที่ ๔ (๑ ตุลาคม ๒๕๖๗ - ๓๐ กันยายน ๒๕๖๘) จำนวน ๑๔ โครงการ ดังนี้

โครงการ	ผลการดำเนินงาน						งบประมาณ			หน่วยงาน ที่รับผิดชอบ
	ระยะ เวลา	ดำเนินการ แล้วเสร็จ	อยู่ระหว่าง ดำเนินการ	ยังไม่ ดำเนินการ	ยกเลิก	ผลสัมฤทธิ์	งบประมาณ ที่ได้รับ	งบประมาณ ที่เบิกจ่าย	งบประมาณ คงเหลือ	
๑. โครงการอบรมเชิงปฏิบัติการ เพื่อพัฒนาศักยภาพบุคลากร และเพิ่มประสิทธิภาพประสิทธิผลในการปฏิบัติงานให้กับพนักงานส่วนตำบล/เจ้าหน้าที่สังกัดองค์การบริหารส่วนตำบลบ้านพระ	ม.ค. - มี.ค. ๖๘	/				บุคลากรของ อบต. บ้านพระ มีศักยภาพและเรียนรู้ แลกเปลี่ยนประสบการณ์ ทางการบริหารงาน ของท้องถิ่น	๕๐,๐๐๐	๕๐,๐๐๐	-	สำนักปลัด
๒. ค่าใช้จ่ายในการดำเนินการเลือกตั้งของ อบต.	ร.พ. ๖๗ - ก.ย. ๖๘				/	สามารถดำเนินการเลือกตั้งของ อบต. ได้	๒๐,๐๐๐	-	๒๐,๐๐๐	สำนักปลัด
๓. โครงการปกป้องสถาบันสำคัญของชาติ	ม.ค. - มี.ค. ๖๘	/				ประชาชนในท้องถิ่นมีความจงรักภักดีต่อสถาบันสำคัญของชาติ	๕๐,๐๐๐	๒๑,๖๗๕	๒๘,๓๒๕	สำนักปลัด
๔. ค่าจ้างเหมาบริการรักษาความปลอดภัยอาคารสำนักงาน	ร.พ. ๖๗ - ก.ย. ๖๘		/			เพื่อความปลอดภัยในทรัพย์สินทางราชการ	๑๗๒,๖๐๐	๑๖,๐๕๐ (ก่อนนี้ผูกพัน) ๑๕๖,๕๕๐	-	สำนักปลัด
๕. โครงการพัฒนาศักยภาพบุคลากรและผู้นำชุมชนในพื้นที่ อบต. บ้านพระ	ร.พ. ๖๗ - ก.ย. ๖๘	/				บุคลากรและผู้นำชุมชนใน บ้านพระ มีศักยภาพและเรียนรู้ แลกเปลี่ยนประสบการณ์ ทางการบริหารงาน ของท้องถิ่น	๕๕๐,๐๐๐	๕๖๗,๘๐๗	๒,๑๙๓	สำนักปลัด
๖. ค่าใช้จ่ายสำหรับการทำประกันภัยรถยนต์ส่วนราชการ	ก.ย. ๖๘	/				เพื่อความปลอดภัยในทรัพย์สินทางราชการ	๕๐,๐๐๐	๕๗,๓๓๓.๕๙	๒,๖๖๖.๔๑	สำนักปลัด
๗. โครงการปรับปรุงข้อมูลแผนที่ภาษีและทะเบียนทรัพย์สิน	ร.พ. ๖๗ - ก.ย. ๖๘				/	ระบบแผนที่ภาษี และทะเบียนทรัพย์สิน	๖๐,๐๐๐	-	๖๐,๐๐๐	กองคลัง
๘. ค่าใช้จ่ายในการประชุมราชการ	ร.พ. ๖๗ - ก.ย. ๖๘	/				เป็นค่าใช้จ่ายในการประชุม	๖๐,๐๐๐ + ๓๓๓๓๓.๖๖๖ ๙๓,๓๓๓	๕๕,๔๖๕	๒๒,๕๗๕	สำนักปลัด
๙. โครงการเพิ่มประสิทธิภาพในการจัดเก็บภาษีที่ดินและสิ่งปลูกสร้าง	ร.พ. ๖๗ - ก.ย. ๖๘				/	สามารถจัดเก็บภาษีที่ดินและสิ่งปลูกสร้างได้อย่างมีประสิทธิภาพ	๕๐,๐๐๐	-	๕๐,๐๐๐	กองคลัง
๑๐. ค่าใช้จ่ายในการลงทะเบียนสิทธิการ	ร.พ. ๖๗ - ก.ย. ๖๘	/				เป็นค่าใช้จ่ายในการลงทะเบียนสิทธิการ	๓๐๐,๐๐๐ + ๓๓๓,๐๐๐ ๖๓๓,๐๐๐	๑๖๘,๙๐๐	๓๑,๑๐๐	สำนักปลัด
๑๑. โครงการอบรมอาสาสมัครป้องกันไฟป่า	ม.ค. - ก.ย. ๖๘	/				ประชาชนและกรมการมี ความรู้เกี่ยวกับ การป้องกันไฟป่า	๕๐,๐๐๐	๓๗,๘๓๕	๑๒,๑๖๕	สำนักปลัด

โครงการ	ผลการดำเนินงาน						งบประมาณ			หน่วยงาน ที่รับผิดชอบ
	ระยะ เวลา	ดำเนินการ แล้วเสร็จ	อยู่ระหว่าง ดำเนินการ	ยังไม่ ดำเนินการ	ยกเลิก	แหล่งที่มา	งบประมาณ ที่ได้รับ	งบประมาณ ที่เบิกจ่าย	งบประมาณ คงเหลือ	
๑๒. โครงการอบรมการ ป้องกันและระงับอัคคีภัย เบื้องต้น	พ.ศ. - พ.ศ. ๒๕	/				เยาวชนมีความรู้ เกี่ยวกับการ ป้องกัน และระงับอัคคีภัย เบื้องต้น	๕๐,๐๐๐	๓๑,๖๒๕	๑๘,๓๗๕	สำนักปลัด
๑๓. โครงการอบรม ลดอุบัติเหตุบนท้องถนน	พ.ศ. - พ.ศ. ๒๕				/	สามารถลดอุบัติเหตุ บนท้องถนน	๓๐,๐๐๐ - ๒๖,๐๐๐ (ใบเสร็จ) ๑	-	-	สำนักปลัด
๑๔. โครงการจัดทำ แผนพัฒนา อบต.บ้านพระ	พ.ศ. ๒๕ - พ.ศ. ๒๕	/				จัดทำแผนพัฒนา ท้องถิ่น	๘๐,๐๐๐ - ๗๖,๒๕๕ (ใบเสร็จ) ๓,๗๔๕	๙,๙๒๕	-	สำนักปลัด
รวมไตรมาสที่ ๑ - ๔		๙	๑	-	๔		๑,๕๘๐,๐๐๕	๑,๐๙๐,๐๐๕	๒๕๕,๐๐๐.๐๐	

สรุป ยุทธศาสตร์ที่ ๖ การพัฒนาด้านการเมือง การบริหาร โครงการที่ได้ปฏิบัติตามแผนพัฒนาท้องถิ่น (พ.ศ. ๒๕๖๖ - ๒๕๗๐) ไตรมาสที่ ๑ - ไตรมาสที่ ๔ (๑ ตุลาคม ๒๕๖๗ - ๓๐ กันยายน ๒๕๖๘) จำนวน ๑๔ โครงการ ดังนี้

- |                                |                 |
|--------------------------------|-----------------|
| - โครงการที่ดำเนินการแล้วเสร็จ | จำนวน ๙ โครงการ |
| - โครงการอยู่ระหว่างดำเนินการ  | จำนวน ๑ โครงการ |
| - โครงการยังไม่ได้ดำเนินการ    | จำนวน - โครงการ |
| - โครงการที่ยกเลิก             | จำนวน ๔ โครงการ |

**โครงการรายจ่ายเงินอุดหนุนองค์กรปกครองส่วนท้องถิ่น ส่วนราชการ รัฐวิสาหกิจ องค์กรประชาชน  
ขององค์การบริหารส่วนตำบลบ้านพระ  
รวม ๒๑ รายการ (แบบ ผ.๐๒)**

โครงการ	ผลการดำเนินงาน						งบประมาณ			หน่วยงาน ที่รับผิดชอบ
	ระยะ เวลา	ดำเนินการ และเสร็จ	อยู่ระหว่าง ดำเนินการ	ยังไม่ ดำเนินการ	ยกเลิก	ผลสัมฤทธิ์	งบประมาณ ปีปัจจุบัน	งบประมาณ ปีเบิกจ่าย	งบประมาณ คงเหลือ	
<b>๑. เงินอุดหนุนส่วนราชการ</b>										
เงินอุดหนุนอาหาร กลางวันของโรงเรียน สพฐ. จำนวน ๒ โรงเรียน										
๑.๑ เงินอุดหนุนอาหาร กลางวันสำหรับนักเรียน โรงเรียนวัดบ้านพระ	พ.ค. ๒๕๖ - ก.ย. ๒๕๖	/				เด็กปฐมวัยที่ศึกษาอยู่ใน พื้นที่ตำบลบ้านพระมี คุณภาพร่างกายที่ ดีเยี่ยมสมบูรณ์	๒๗๑,๖๐๐	๒๖๑,๕๗๖	๓๐,๐๒๔	กอง การศึกษา
๑.๒ เงินอุดหนุนอาหาร กลางวันสำหรับนักเรียน โรงเรียนอนุบาลเมือง ปราจีนบุรี	พ.ค. ๒๕๖ - ก.ย. ๒๕๖	/				เด็กปฐมวัยที่ศึกษาอยู่ ในพื้นที่ตำบลบ้านพระ มีคุณภาพร่างกายที่ ดีเยี่ยมสมบูรณ์	๓,๖๒๐,๕๐๐ + ๓๓๓๓๓ (เงินฟรี) ๓,๙๕๓,๕๐๐	๓,๙๕๓,๐๗๖	๔	กอง การศึกษา
๑.๓ อุดหนุนสำนักงาน วัฒนธรรมจังหวัด ปราจีนบุรี	ก.พ. - มี.ค. ๒๕๖	/				สำนักงานวัฒนธรรมจังหวัด ปราจีนบุรี สามารถดำเนิน ภารกิจโครงการได้ตาม วัตถุประสงค์	๒๐,๐๐๐	๒๐,๐๐๐	-	สำนักปลัด
๑.๔ โครงการปรับปรุงท่อ น้ำ เพื่อการเกษตร ให้แก่ อบต.ตระหารวม (สำหรับ สถานีสูบน้ำด้วยไฟฟ้าพร้อม ระบบส่งน้ำบางบริเวณของ สถานีสูบน้ำตำบลบาง บริเวณ)	ก.ย. ๖๕	/				ประชาชนได้มีน้ำ ใช้เพียงพอ สำหรับ การเกษตร	๔๐๗,๖๐๐	๔๐๗,๖๐๐	-	สำนักปลัด
๑.๕ อุดหนุนป้องกันและ ปราบปรามยาเสพติดอำเภอ เมืองปราจีนบุรี ตาม โครงการขอรับการสนับสนุน เงินอุดหนุนป้องกันและ ปราบปรามยาเสพติดอำเภอ เมืองปราจีนบุรี	พ.ค. - ก.ย. ๒๕๖	/				สามารถป้องกัน และปราบปราม ยาเสพติด	๓๐,๐๐๐	๓๐,๐๐๐	-	สำนักปลัด
<b>๒. เงินอุดหนุนกิจการที่ เป็นสาธารณประโยชน์</b>										
๒.๑ เงินสมทบกองทุน สวัสดิการชุมชนตำบล บ้านพระ	พ.ค. ๒๕๖ - ก.ย. ๒๕๖	/				ประชาชนมีประกัน สุขภาพและคุณภาพ ชีวิตที่ดีขึ้น	๓๐๐,๐๐๐	๓๐๐,๐๐๐	-	สำนักปลัด
๒.๒ เงินสมทบกองทุน หลักประกันสุขภาพ	พ.ค. ๒๕๖ - ก.ย. ๒๕๖	/				ประชาชนมีประกัน สุขภาพและคุณภาพ ชีวิตที่ดีขึ้น	๖๐๐,๐๐๐	๕๗๘,๑๘๕	๑,๘๑๕	สำนักปลัด
๒.๓ เงินสมทบกองทุน ทดแทน	พ.ค. ๒๕๖ - ก.ย. ๒๕๖	/				พนักงานจ้างได้รับเงิน ทดแทน เมื่อประสบ อันตราย เป็นภัย	๑๒๐,๐๐๐	๗,๒๓๗	๑๑๒,๗๖๓	สำนักปลัด

โครงการ	ผลการดำเนินงาน					งบประมาณ			หน่วยงาน ที่รับผิดชอบ	
	ระยะ เวลา	ดำเนินการ มาหลาย	สรุปผล ดำเนินการ	ยังไม่ ดำเนินการ	ยกเลิก	แหล่ง เงินทุน	งบประมาณ ที่จัดสรร	งบประมาณ ที่เบิกจ่าย		งบประมาณ คงเหลือ
๒.๔ อุดหนุนโครงการ ตรวจสุขภาพเคลื่อนที่ ศาสตราจารย์ ดร.สมเด็จ พระเจ้าน้องนางเธอเจ้าฟ้า จุฬาภรณวลัยลักษณ์ฯ จำนวน ๙ หมู่บ้าน ได้แก่ หมู่ที่ ๑, ๒, ๓, ๖, ๑๐, ๑๒, ๑๓, ๑๖ และ ๑๗	ก.ค. - ก.ย. ๖๕	/				ประชาชน มีสุขภาพ ที่ดีขึ้น	๗๒,๐๐๐	๗๒,๐๐๐	-	สำนักปลัด
๒.๕ อุดหนุนโครงการ ควบคุมโรคขาดสาร ไอโอดีน จำนวน ๑๔ หมู่บ้าน	ก.ค. - ก.ย. ๖๕	/				ประชาชนมีความรู้ ความเข้าใจ และ ป้องกันโรคขาดสาร ไอโอดีนได้	๑๔๒,๕๐๐	๑๔๒,๕๐๐	-	สำนักปลัด
๒.๖ อุดหนุนโครงการ เกี่ยวกับการปรับปรุง ภาวะโภชนาการและ สุขภาพในเด็ก จำนวน ๑๐ หมู่บ้าน ได้แก่ หมู่ ที่ ๔, ๕, ๗, ๘, ๙, ๑๓, ๑๔, ๑๕, ๑๘ และ ๑๙	ก.ค. - ก.ย. ๖๕	/				เด็กมีสุขภาพ โภชนาการและ สุขภาพในเด็ก ที่ดีขึ้น	๖๕,๐๐๐	๖๕,๐๐๐	-	สำนักปลัด
๒.๗ อุดหนุนโครงการ ส่งเสริมโภชนาการและ สุขอนามัยแม่และเด็ก จำนวน ๙ หมู่บ้าน ได้แก่ หมู่ที่ ๑, ๒, ๓, ๖, ๑๐, ๑๒, ๑๓, ๑๖ และ ๑๗	ก.ค. - ก.ย. ๖๕	/				หญิงตั้งครรภ์ใน ชุมชนมีความรู้ ความเข้าใจด้าน โภชนาการและ สุขภาพอนามัย แม่และเด็ก	๔๐,๕๐๐	๔๐,๕๐๐	-	สำนักปลัด
๒.๘ อุดหนุนโครงการ เกี่ยวกับการดูแลด้าน สุขอนามัยทันตกรรม จำนวน ๑๐ หมู่บ้าน ได้แก่ หมู่ที่ ๔, ๕, ๗, ๘, ๙, ๑๑, ๑๔, ๑๕, ๑๘ และ ๑๙	ก.ค. - ก.ย. ๖๕	/				ประชาชนมี ความรู้เกี่ยวกับ ทันตกรรมและ มีสุขภาพอนามัย ที่ดีขึ้น	๖๐,๐๐๐	๖๐,๐๐๐	-	สำนักปลัด
๒.๙ เงินอุดหนุน คณะกรรมการพัฒนา หมู่บ้านในโครงการ บ้านเมืองน่าอยู่ จำนวน ๑๙ หมู่บ้าน	ก.ค. ๖๕ - ก.ย. ๖๕	/				หมู่บ้านสะอาด และ น่าอยู่มากขึ้น	๒๗๐,๐๐๐	๒๗๐,๐๐๐	-	สำนักปลัด
๒.๑๐ เงินอุดหนุนกลุ่ม ส่งเสริมอาชีพการเกษตร หมู่ที่ ๙	ก.ค. ๖๕ - ก.ย. ๖๕				/	ประชาชนมีความ เป็นอยู่ที่ดีขึ้น	๗๐,๐๐๐ - สนับสนุน เงินบาท ๒๗๗,๗๐๐	-	๒๗,๗๐๐	สำนักปลัด

โครงการ	ผลการดำเนินงาน						งบประมาณ			หน่วยงาน ที่รับผิดชอบ
	รอบ เวลา	ดำเนินการ และเสร็จ	อยู่ระหว่าง ดำเนินการ	ยังไม่ ดำเนินการ	ยกเลิก	ละทิ้งฤทธิ์	งบประมาณ ที่ได้รับ	งบประมาณ ที่เบิกจ่าย	งบประมาณ คงเหลือ	
๓. เงินอุดหนุนรัฐวิสาหกิจ ๓.๑ โครงการวางท่อ ขยายเขตจำหน่ายน้ำ บริเวณหมู่ที่ ๓๓ เส้น บ้านนายสมบูรณ์ นามพล	ม.ค. - ธ.ค. ๖๕				/	ประชาชน มีน้ำอุปโภค บริโภค อย่างพอเพียงตลอด ทั้งปี	๑๑๑,๑๕๓ - ๑๑๑,๑๕๓ (๑๐๐%) ๐	-	-	กองช่าง
๓.๒ โครงการวางท่อ ขยายเขตจำหน่ายน้ำ บริเวณหมู่ที่ ๓๒	ม.ค. - ธ.ค. ๖๕	/				ประชาชน มีน้ำอุปโภค บริโภค อย่างพอเพียงตลอด ทั้งปี	๖๑๘,๑๘๑ + ๑๑,๐๐๕ (๑๐๐%) ๖๒๙,๑๘๖	๖๒๙,๑๘๖ (๑๐๐%)	๐.๐๐๐	กองช่าง
๓.๓ โครงการวางท่อ ขยายเขตจำหน่ายน้ำ บริเวณหมู่ที่ ๓๕ เส้นซอยหลังศาล	ม.ค. - ธ.ค. ๖๕	/				ประชาชน มีน้ำอุปโภค บริโภค อย่างพอเพียงตลอด ทั้งปี	๕๖๑,๒๒๒ + ๑๖,๒๖๖ (๑๐๐%) ๕๗๗,๔๘๘	๕๖๓,๕๐๕ (๑๐๐%)	-	กองช่าง
๓.๔ โครงการวางท่อ ขยายเขตจำหน่ายน้ำ บริเวณหมู่ที่ ๖ เส้นเกาะ ยายสาว ซอย ๖	ม.ค. - ธ.ค. ๖๕	/				ประชาชน มีน้ำอุปโภค บริโภค อย่างพอเพียงตลอด ทั้งปี	๓๓๑,๖๕๕ + ๑๖,๓๖๖ (๑๐๐%) ๓๔๘,๐๒๑	๓๐๕,๐๖๑ (๘๗.๖๖%)	-	กองช่าง
๓.๕ โครงการวางท่อ ขยายเขตจำหน่ายน้ำ บริเวณหมู่ที่ ๓๐ เส้น บ้านหัวเขา - บ้านหาด ทราย (จากแยกราช พฤกษ์ - บริเวณหน้าวัด หนองจอก)	ม.ค. - ธ.ค. ๖๕	/				ประชาชน มีน้ำอุปโภค บริโภค อย่างพอเพียงตลอด ทั้งปี	๓,๖๖๖,๑๕๕	๓,๖๖๖,๑๕๕ (๑๐๐%)	-	กองช่าง
๓.๖ โครงการวางท่อ ขยายเขตจำหน่ายน้ำ บริเวณหมู่ที่ ๓๙ เส้น ถนน ปจ.๓๐๐๘ (บริเวณสี่แยกราชพฤกษ์ - ครัวชายคลอง)	ม.ค. - ธ.ค. ๖๕	/				ประชาชน มีน้ำอุปโภค บริโภค อย่างพอเพียงตลอด ทั้งปี	๒๓๐,๖๘๐	๒๓๐,๖๘๐ (๑๐๐%)	-	กองช่าง
รวมไตรมาสที่ ๑ - ๔		๑๙	-	-	๒		๘,๕๕๖,๒๖๕	๘,๓๖๖,๒๖๕ (๙๖.๖๖%)	๑๙๐,๐๐๐ (๒.๒๒%)	

บัญชีวัสดุ ครุภัณฑ์ (สำหรับบริการสาธารณะ)  
องค์การบริหารส่วนตำบลบ้านพระ  
จำนวน ๘ รายการ

โครงการ	ผลการดำเนินงาน						งบประมาณ			หน่วยงาน ที่รับผิดชอบ
	ระยะ เวลา	ดำเนินการ และเสร็จ	ดูระหว่าง ดำเนินการ	ยังไม่ ดำเนินการ	ยกเลิก	ผลสัมฤทธิ์	งบประมาณ ที่ได้รับ	งบประมาณ ที่เบิกจ่าย	งบประมาณ คงเหลือ	
<b>วัสดุจรวาง</b> ๓. ติดตั้งกระจกโค้ง หมู่ที่ ๑๓ ตำบลบ้านพระ จำนวน ๒ จุด	พ.ค. ๒๕๖ ก.ค. ๒๕๖	/				ประชาชนทั่วไปได้ใช้ ถนนสัญจรไปมาได้ อย่างสะดวกและ ปลอดภัย	๓๐,๐๐๐ + งบสะสม (เงินปี) ๑๗,๖๗๒	๓๗,๐๐๐	๖๗๒	สำนักปลัด
๒. ติดตั้งกระจกโค้ง หมู่ที่ ๑๔ ตำบลบ้านพระ จำนวน ๒ จุด	พ.ค. ๒๕๖ ก.ค. ๒๕๖	/				ประชาชนทั่วไปได้ใช้ ถนนสัญจรไปมาได้ อย่างสะดวกและ ปลอดภัย	๓๐,๐๐๐ + งบสะสม (เงินปี) ๑๗,๖๗๒	๓๗,๐๐๐	๖๗๒	สำนักปลัด
๓. ติดตั้งกระจกโค้ง หมู่ที่ ๓ ตำบลบ้านพระ จำนวน ๓ จุด	พ.ค. ๒๕๖ ก.ค. ๒๕๖	/				ประชาชนทั่วไปได้ใช้ ถนนสัญจรไปมาได้ อย่างสะดวกและ ปลอดภัย	๑๕,๐๐๐ + งบสะสม (เงินปี) ๒๖,๕๖๘	๒๕,๕๖๘	๑,๐๗๘	สำนักปลัด
๔. ติดตั้งกระจกโค้ง หมู่ที่ ๘ ตำบลบ้านพระ จำนวน ๖ จุด	พ.ค. ๒๕๖ ก.ค. ๒๕๖	/				ประชาชนทั่วไปได้ใช้ ถนนสัญจรไปมาได้ อย่างสะดวกและ ปลอดภัย	๓๐,๐๐๐ + งบสะสม (เงินปี) ๕๓,๐๗๘	๕๓,๐๗๘	๒,๐๗๘	สำนักปลัด
<b>ครุภัณฑ์วิทยาศาสตร์ หรือการแพทย์</b> ๕. เครื่องพ่นฝอยละออง (ULV) สะพายน้ยา แบบ โรตารี จำนวน ๑ เครื่อง	ม.ค. ๖๘	/				มีวัสดุอุปกรณ์ สำหรับพร้อมใช้ งาน	๓๑๐,๐๐๐	๓๑,๐๐๐	๑๗,๐๐๐	สำนักปลัด
<b>วัสดุงานบ้านงานครัว</b> ๖. จัดซื้อถังขยะ ขนาด ๑๒๐ ลิตร แบบมีล้อ มีฝาครอบ ทรงสี่เหลี่ยม	ก.ย. ๖๘	/				มีวัสดุอุปกรณ์ สำหรับพร้อมใช้ งาน	๓๐๐,๐๐๐	๓๐๐,๐๐๐	-	สำนักปลัด
<b>ครุภัณฑ์ยานพาหนะ และขนส่ง</b> ๗. รถบรรทุกขยะ จำนวน ๑ คัน	ก.ย. ๖๘		/			มีวัสดุอุปกรณ์ สำหรับพร้อมใช้งาน	๒,๕๐๐,๐๐๐	-	๒,๕๐๐,๐๐๐	สำนักปลัด
<b>ครุภัณฑ์สำนักงาน</b> ๘. ซื้อขุ้มเฉลิมพระเกียรติ ขนาดกว้าง ๗ เมตร สูง ๕ เมตร ติดตั้ง บริเวณทางเข้า - ออก อบต.บ้านพระ	ก.ย. ๖๘		/			เพื่อให้ประชาชนได้ มีส่วนร่วมในการ แสดงออกถึงความ จงรักภักดีต่อสถาบัน พระมหากษัตริย์	๕๐๐,๐๐๐	-	๕๐๐,๐๐๐	สำนักปลัด
<b>รวมไตรมาสที่ ๑ - ๔</b>		๖	๒	-	-		๓,๕๖๕,๐๐๐	๕๐๑,๕๐๐	๓,๐๖๓,๕๐๐	

บัญชีครุภัณฑ์ (สำหรับการปฏิบัติงาน)  
องค์การบริหารส่วนตำบลบ้านพระ  
จำนวน ๕๒ รายการ

โครงการ	ผลการดำเนินงาน						งบประมาณ			หน่วยงาน ที่รับผิดชอบ
	ระยะเวลา	ดำเนินการ และเสร็จ	อยู่ระหว่าง ดำเนินการ	ยังไม่ ดำเนินการ	ยกเลิก	ผลสัมฤทธิ์	งบประมาณ ที่ได้รับ	งบประมาณ ที่เบิกจ่าย	งบประมาณ คงเหลือ	
<b>ครุภัณฑ์สำนักงาน</b> ๑. โต๊ะทำงานแบบเหล็ก พร้อมกระจก จำนวน ๓ ตัว (สำนักปลัด)	ก.ย. ๖๘	/				มีวัสดุอุปกรณ์ สำหรับพร้อมใช้ งาน	๕,๐๐๐	๕,๐๐๐	-	สำนักปลัด
๒. ตู้เหล็ก แบบ ๒ บาน จำนวน ๒ ตู้ๆ ละ ๖,๖๐๐.-บาท (สำนักปลัด)	ก.ย. ๖๘	/				มีวัสดุอุปกรณ์ สำหรับพร้อมใช้ งาน	๑๓,๒๐๐	๑๓,๒๐๐	-	สำนักปลัด
๓. ตู้เหล็กเอกสารบาน เลื่อนกระจก จำนวน ๒ ตู้ๆ ละ ๓,๕๐๐.-บาท (สำนักปลัด)	ก.ย. ๖๘	/				มีวัสดุอุปกรณ์ สำหรับพร้อมใช้ งาน	๗,๐๐๐	๗,๐๐๐	-	สำนักปลัด
๔. เครื่องเคลือบบัตร A๔ จำนวน ๓ เครื่อง (สำนักปลัด)	ก.ย. ๖๘	/				มีวัสดุอุปกรณ์ สำหรับพร้อมใช้ งาน	๔,๐๐๐	๔,๐๐๐	-	สำนักปลัด
๕. แท่นตัดกระดาษ จำนวน ๑ เครื่อง (สำนักปลัด)	ก.ย. ๖๘	/				มีวัสดุอุปกรณ์ สำหรับพร้อมใช้ งาน	๓,๐๐๐	๒,๘๕๐	๓๕๐	สำนักปลัด
๖. เครื่องทำลาย เอกสาร จำนวน ๑ เครื่อง (สำนักปลัด)	ก.ย. ๖๘	/				มีวัสดุอุปกรณ์ สำหรับพร้อมใช้ งาน	๔๒,๖๐๐	๔๐,๐๐๐	๒,๖๐๐	สำนักปลัด
๗. โต๊ะหน้าขาว ขา พับสแตนเลส จำนวน ๒ ตัวๆ ละ ๑,๓๐๐.-บาท (กองช่าง)	ก.ย. ๖๘	/				มีวัสดุอุปกรณ์ สำหรับพร้อมใช้ งาน	๒,๖๐๐	๒,๖๐๐	-	กองช่าง
๘. โต๊ะทำงานชนิดเหล็ก พร้อมกระจก จำนวน ๓ ตัว (กองการศึกษา)	มี.ค. ๖๘	/				มีวัสดุอุปกรณ์ สำหรับพร้อมใช้ งาน	๖,๐๐๐	๕,๕๐๐	๕๐๐	กอง การศึกษา
๙. เก้าอี้ทำงานชนิดพ นวม มีล้อเลื่อนและ พนักพิง จำนวน ๓ ตัว (กองการศึกษา)	มี.ค. ๖๘	/				มีวัสดุอุปกรณ์ สำหรับพร้อมใช้ งาน	๓,๐๐๐	๓,๐๐๐	-	กอง การศึกษา
๑๐. พัดลมตั้งโต๊ะ ขนาดไม่น้อยกว่า ๑๘ นิ้ว จำนวน ๒ ตัวๆ ละ ๑,๗๕๐.-บาท (สำนักปลัด)	ก.ค. ๖๘	/				มีวัสดุอุปกรณ์ สำหรับพร้อมใช้ งาน	๓,๕๐๐	๓,๕๐๐	-	สำนักปลัด

โครงการ	ผลการดำเนินงาน					งบประมาณ			หน่วยงาน ที่รับผิดชอบ	
	ระยะเวลา	ดำเนินการ และเสร็จ	อยู่ระหว่าง ดำเนินการ	ยังไม่ ดำเนินการ	ยกเลิก	แหล่งเงินทุน	งบประมาณ ที่ได้รับ	งบประมาณ ที่เบิกจ่าย		งบประมาณ คงเหลือ
๑๑. พัฒนาระบบโคจรติด ผนัง ขนาดไม่น้อยกว่า ๑๘ นิ้ว จำนวน ๖ ตัวๆ ละ ๒,๒๐๐.-บาท (สำนักปลัด)	ก.ค. ๖๘	/				มีวัสดุอุปกรณ์ สำหรับพร้อมใช้ งาน	๑๓,๒๐๐	๑๓,๒๐๐	-	สำนักปลัด
๑๒. เครื่องปรับอากาศ แบบแยกส่วน จำนวน ๓ ชุด (กองคลัง)	ส.ค. ๖๘	/				มีวัสดุอุปกรณ์ สำหรับพร้อมใช้ งาน	๑๖,๘๐๐	๑๖,๗๐๐	๑๐๐	กองคลัง
๑๓. เก้าอี้ทำงานชนิดบุ นวม มีล้อเลื่อนและพนัก พิง ของ ศพด. อบต. บ้านพระ จำนวน ๕ ตัวๆ ละ ๓,๐๐๐.-บาท (กองการศึกษา)	ก.ย. ๖๘	/				มีวัสดุอุปกรณ์ สำหรับพร้อมใช้ งาน	๑๕,๐๐๐	๑๕,๐๐๐	-	กอง การศึกษา
๑๔. เก้าอี้สำนักงาน จำนวน ๑ ตัวๆ ละ ๓,๒๐๐.-บาท จำนวน ๔ ตัวๆ ละ ๔,๐๐๐.- บาท (สำนักปลัด)	ม.ค. ๖๘	/				มีวัสดุอุปกรณ์ สำหรับพร้อมใช้ งาน	๑๗,๒๐๐	๑๗,๒๐๐	-	สำนักปลัด
๑๕. เครื่องปรับอากาศ แบบตั้งพื้นหรือแบบ แขวน (ระบบ Inverter) จำนวน ๒ เครื่องๆ ละ ๕๓,๖๐๐.-บาท (สำนักปลัด)	ม.ค. ๖๘	/				มีวัสดุอุปกรณ์ สำหรับพร้อมใช้ งาน	๑๐๗,๒๐๐	๑๐๗,๒๐๐	-	สำนักปลัด
๑๖. ตู้เหล็ก แบบ ๒ บาน จำนวน ๑ ตู้ (สำนักปลัด)	ม.ค. ๖๘	/				มีวัสดุอุปกรณ์ สำหรับพร้อมใช้ งาน	๖,๐๐๐	๓,๕๐๐	๒,๕๐๐	สำนักปลัด
๑๗. โต๊ะทำงานแบบ เหล็ก พร้อมกระจก จำนวน ๒ ตัวๆ ละ ๕,๕๐๐.-บาท (สำนักปลัด)	ม.ค. ๖๘	/				มีวัสดุอุปกรณ์ สำหรับพร้อมใช้ งาน	๑๑,๐๐๐	๑๑,๐๐๐	-	สำนักปลัด
๑๘. เก้าอี้สำนักงาน จำนวน ๓ ตัวๆ ละ ๔,๐๐๐.-บาท (กองคลัง)	ม.ค. ๖๘	/				มีวัสดุอุปกรณ์ สำหรับพร้อมใช้ งาน	๑๒,๐๐๐	๑๒,๐๐๐	-	กองคลัง
๑๙. ตู้ ๔ ช่องโถง จำนวน ๑ ตู้ (กองคลัง)	ม.ค. ๖๘	/				มีวัสดุอุปกรณ์ สำหรับพร้อมใช้ งาน	๔,๐๐๐	๔,๐๐๐	-	กองคลัง
๒๐. ตู้เหล็กเอกสารบาน เลื่อนกระจก จำนวน ๑ ตู้ (กองคลัง)	ม.ค. ๖๘	/				มีวัสดุอุปกรณ์ สำหรับพร้อมใช้ งาน	๓,๕๐๐	๓,๕๐๐	-	กองคลัง

โครงการ	ผลการดำเนินงาน					งบประมาณ			หน่วยงาน ที่รับผิดชอบ	
	ระยะ เวลา	ดำเนินการ และเสร็จ	อยู่ระหว่าง ดำเนินการ	ยังไม่ ดำเนินการ	ยกเลิก	วงเงินสุทธิ	งบประมาณ ที่ได้รับ	งบประมาณ ที่เบิกจ่าย		งบประมาณ คงเหลือ
๒๑. โต๊ะทำงานแบบ เหล็ก พร้อมกระจก จำนวน ๒ ตัวๆ ละ ๖,๕๐๐.-บาท (กองคลัง)	ม.ค. ๖๘	/				มีวัสดุอุปกรณ์ สำหรับพร้อมใช้ งาน	๑๓,๐๐๐	๑๓,๐๐๐	๒,๐๐๐	กองคลัง
๒๒. เครื่องปรับอากาศ แบบแยกส่วน (ตั้งพื้นหรือ แบบแขวน) จำนวน ๑ เครื่อง (สำนักปลัด)	ม.ค. ๖๘	/				มีวัสดุอุปกรณ์ สำหรับพร้อมใช้ งาน	๓๖,๘๐๐	๓๖,๕๐๐	๓๐๐	สำนักปลัด
๒๓. เก้าอี้สำนักงาน จำนวน ๑ ตัว (กองการศึกษา)	มี.ค. ๖๘	/				มีวัสดุอุปกรณ์ สำหรับพร้อมใช้ งาน	๓,๐๐๐	๓,๐๐๐	-	กอง การศึกษา
๒๔. ตู้เหล็กเก็บเอกสาร แบบ ๑๕ ลิ้นชัก จำนวน ๑ ตู้ (กองการศึกษา)	ม.ค. ๖๘	/				มีวัสดุอุปกรณ์ สำหรับพร้อมใช้ งาน	๔,๕๐๐	๔,๕๐๐	-	กอง การศึกษา
๒๕. เครื่องปรับอากาศ แบบแยกส่วน ชนิดแขวน ของ ศพต. อบต.บ้าน พระ จำนวน ๑ เครื่อง (กองการศึกษา)	ม.ค. ๖๘	/				มีวัสดุอุปกรณ์ สำหรับพร้อมใช้ งาน	๔๕,๕๐๐	๔๕,๕๐๐	-	กอง การศึกษา
๒๖. พัดลมติดผนังพร้อม ติดตั้ง ของ ศพต. อบต. บ้านพระ จำนวน ๔ ตัวๆ ละ ๑,๘๕๐.-บาท (กองการศึกษา)	ม.ค. ๖๘	/				มีวัสดุอุปกรณ์ สำหรับพร้อมใช้ งาน	๗๓,๕๕๐	๗๓,๕๕๐	-	กอง การศึกษา
๒๗. โต๊ะทำงานชนิด เหล็ก พร้อมกระจก (กองการศึกษา)	ม.ค. ๖๘	/				มีวัสดุอุปกรณ์ สำหรับพร้อมใช้ งาน	๖,๐๐๐	๕,๐๐๐	๑,๐๐๐	กอง การศึกษา
<b>ศูนย์คอมพิวเตอร์หรือ อิเล็กทรอนิกส์</b>										
๒๘. เครื่องคอมพิวเตอร์ โน้ตบุ๊ก สำหรับงาน ประมวลผล มีขนาดไม่ น้อยกว่า ๑๒ นิ้ว จำนวน ๑ เครื่อง (กองการศึกษา)	พ.ค. ๖๘	/				มีวัสดุอุปกรณ์ สำหรับพร้อมใช้ งาน	๒๔,๐๐๐	๒๔,๐๐๐	-	กอง การศึกษา
๒๙. เครื่องพิมพ์ Multifunction แบบฉีด หมึกพร้อมติดตั้งถังหมึก พิมพ์ (Ink Tank Printer) จำนวน ๑ เครื่อง (สำนักปลัด)	ก.ค. ๖๘	/				มีวัสดุอุปกรณ์ สำหรับพร้อมใช้ งาน	๘,๐๐๐	๘,๐๐๐	-	สำนักปลัด

โครงการ	ผลการดำเนินงาน					งบประมาณ			หน่วยงาน ที่รับผิดชอบ	
	ระยะเวลา	จำนวนภาพ เผยแพร่	อยู่ระหว่าง ดำเนินการ	ยังไม่ ดำเนินการ	ยกเลิก	แหล่งเงินทุน	งบประมาณ ที่ได้รับ	งบประมาณ ที่ใช้จ่าย		งบประมาณ คงเหลือ
๓๐. เครื่องพิมพ์แบบสี ขนาดหน้ากว้าง ๒๔ นิ้ว จำนวน ๑ เครื่อง (กองช่าง)	ก.ย. ๖๔	/				มีวัสดุอุปกรณ์ สำหรับพร้อมใช้ งาน	๔๔,๐๐๐	๔๒,๗๐๐	๑,๓๐๐	กองช่าง
๓๑. เครื่องคอมพิวเตอร์ โน้ตบุ๊ก สำหรับงาน ประมวลผล จำนวน ๑ เครื่อง (สำนักปลัด)	ก.ย. ๖๔	/				มีวัสดุอุปกรณ์ สำหรับพร้อมใช้ งาน	๒๔,๐๐๐	๒๔,๐๐๐	-	สำนักปลัด
๓๒. เครื่องพิมพ์ Multifunction เลเซอร์ หรือ LED สี จำนวน ๑ เครื่อง (สำนักปลัด)	ม.ค. ๖๔	/				มีวัสดุอุปกรณ์ สำหรับพร้อมใช้ งาน	๑๖,๐๐๐	๑๖,๐๐๐	-	สำนักปลัด
๓๓. เครื่องคอมพิวเตอร์ สำหรับงานประมวลผล แบบที่ ๒ (จอแสดงภาพ ไม่น้อยกว่า ๑๙ นิ้ว) จำนวน ๑ ชุด (กองช่าง)	ก.ย. ๖๔	/				มีวัสดุอุปกรณ์ สำหรับพร้อมใช้ งาน	๓๒,๐๐๐	๓๒,๐๐๐	-	กองช่าง
๓๔. เครื่องพิมพ์เลเซอร์ หรือ LED ขาวดำ ชนิด Network แบบที่ ๒ จำนวน ๑ เครื่อง (กองการศึกษา)	ก.ย. ๖๔	/				มีวัสดุอุปกรณ์ สำหรับพร้อมใช้ งาน	๑๕,๐๐๐	๑๕,๐๐๐	-	กอง การศึกษา
๓๕. เครื่องคอมพิวเตอร์ สำหรับงานประมวลผล หมวดที่ ๒ (จอแสดง ภาพขนาดไม่น้อยกว่า ๑๙ นิ้ว) จำนวน ๑ เครื่อง (กองการศึกษา)	ก.ย. ๖๔	/				มีวัสดุอุปกรณ์ สำหรับพร้อมใช้ งาน	๓๒,๐๐๐	๓๒,๐๐๐	-	กอง การศึกษา
๓๖. เครื่องพิมพ์ Multifunction แบบฉีด หมึกพร้อมติดตั้งถังหมึก พิมพ์ (Ink Tank Printer) ของ สพล. อบต.บ้านพระ จำนวน ๒ เครื่องๆ ละ ๘,๐๐๐.-บาท (กองการศึกษา)	ม.ค. ๖๔	/				มีวัสดุอุปกรณ์ สำหรับพร้อมใช้ งาน	๑๖,๐๐๐	๑๖,๐๐๐	-	กอง การศึกษา

โครงการ	ผลการดำเนินงาน					งบประมาณ			หน่วยงาน ที่รับผิดชอบ	
	ระยะเวลา	ดำเนินการ แล้วเสร็จ	อยู่ระหว่าง ดำเนินการ	ยังไม่ ดำเนินการ	ยกเลิก	ยกเลิก	งบประมาณ ที่ได้รับ	งบประมาณ ที่เบิกจ่าย		งบประมาณ คงเหลือ
๓๗. เครื่องคอมพิวเตอร์ สำหรับงานประมวลผล หมวดที่ ๒ (จอแสดง ภาพขนาดไม่น้อยกว่า ๑๙ นิ้ว) ของ ศพต. อบต.บ้านพระ จำนวน ๓ เครื่อง (กองการศึกษา)	ก.ย. ๖๘	/				มีวัสดุอุปกรณ์ สำหรับพร้อมใช้ งาน	๓๒,๐๐๐	๓๒,๐๐๐	-	กอง การศึกษา
๓๘. เครื่องคอมพิวเตอร์ สำหรับงานประมวลผล แบบที่ ๒ (จอแสดงภาพ ขนาดไม่น้อยกว่า ๑๙ นิ้ว) จำนวน ๓ เครื่อง (กองคลัง)	ก.ย. ๖๘	/				มีวัสดุอุปกรณ์ สำหรับพร้อมใช้ งาน	๓๒,๐๐๐	๓๒,๐๐๐	-	กองคลัง
๓๙. เครื่องคอมพิวเตอร์ สำหรับงานประมวลผล แบบที่ ๒ (จอแสดงภาพ ขนาดไม่น้อยกว่า ๑๙ นิ้ว) จำนวน ๒ เครื่องๆ ละ ๔๘,๐๐๐.-บาท (สำนักปลัด)	ม.ค. ๖๘	/				มีวัสดุอุปกรณ์ สำหรับพร้อมใช้ งาน	๖๔,๐๐๐ + ๓๖,๐๐๐ ๑๐๐,๐๐๐	๙๖,๐๐๐	-	สำนักปลัด
๔๐. เครื่องพิมพ์ Multifunction เลเซอร์ หรือ LED สี จำนวน ๑ เครื่อง (สำนักปลัด)	ม.ค. ๖๘	/				มีวัสดุอุปกรณ์ สำหรับพร้อมใช้ งาน	๑๖,๐๐๐	๑๖,๐๐๐	-	สำนักปลัด
๔๑. เครื่องพิมพ์เลเซอร์ หรือ LED ขาวดำ ชนิด Network แบบที่ ๒ จำนวน ๒ เครื่องๆ ละ ๑๕,๐๐๐.-บาท (สำนักปลัด)	ม.ค. ๖๘	/				มีวัสดุอุปกรณ์ สำหรับพร้อมใช้ งาน	๓๐,๐๐๐	๓๐,๐๐๐	-	สำนักปลัด
๔๒. เครื่องสำรองไฟฟ้า ขนาด ๘๐๐ VA จำนวน ๔ เครื่องๆ ละ ๒,๕๐๐.- บาท (สำนักปลัด)	ม.ค. ๖๘	/				มีวัสดุอุปกรณ์ สำหรับพร้อมใช้ งาน	๑๐,๐๐๐	๑๐,๐๐๐	-	สำนักปลัด
๔๓. เครื่องพิมพ์ Multifunction เลเซอร์ หรือ LED สี จำนวน ๓ เครื่อง (กองการศึกษา)	ก.ย. ๖๘	/				มีวัสดุอุปกรณ์ สำหรับพร้อมใช้ งาน	๑๖,๐๐๐	๑๖,๐๐๐	-	กอง การศึกษา

โครงการ	ผลการดำเนินงาน						งบประมาณ			หน่วยงาน ที่รับผิดชอบ
	ระยะเวลา	ดำเนินการ แล้วเสร็จ	อยู่ระหว่าง ดำเนินการ	ยังไม่ ดำเนินการ	ยกเลิก	ละทิ้งฤทธิ์	งบประมาณ ที่ได้รับ	งบประมาณ ที่เบิกจ่าย	งบประมาณ คงเหลือ	
<b>ครุภัณฑ์ก่อสร้าง</b> ๔๔. เครื่องเจาะคอนกรีต พร้อมระบบยกเจาะ ขนาด ไม่น้อยกว่า ๔ นิ้ว จำนวน ๓ เครื่อง (กองช่าง)	ม.ค. ๖๘	/				มีวัสดุอุปกรณ์ สำหรับพร้อมใช้ งาน	๒๕,๐๐๐	๒๓,๘๗๐	๑,๑๓๐	กองช่าง
<b>ครุภัณฑ์ไฟฟ้าและวิทยุ</b> ๔๕. เครื่องกำเนิดไฟฟ้า (ดีเซล) ขนาดกำลังไฟสูงสุด ไม่น้อยกว่า ๕.๕ กิโลวัตต์ จำนวน ๓ เครื่อง (กองช่าง)	ม.ค. ๖๘	/				มีวัสดุอุปกรณ์ สำหรับพร้อมใช้ งาน	๓๐,๐๐๐	๒๗,๘๐๐	๒,๒๐๐	กองช่าง
๔๖. เครื่องขยายเสียง พร้อมลำโพง และ ไมโครโฟน จำนวน ๓ ชุด (สำนักปลัด)	ก.ค. ๖๘	/				มีวัสดุอุปกรณ์ สำหรับพร้อมใช้ งาน	๓๐,๐๐๐	๓๐,๐๐๐	-	สำนักปลัด
๔๗. ตู้ลำโพงแอมป์ประสม แบบเคลื่อนที่พร้อม ไมโครโฟน จำนวน ๓ ตัว (สำนักปลัด)	ม.ค. ๖๘	/				มีวัสดุอุปกรณ์ สำหรับพร้อมใช้ งาน	๑๒,๕๐๐	๑๒,๕๐๐	-	สำนักปลัด
๔๘. ตู้ลำโพงแอมป์ประสม แบบเคลื่อนที่พร้อม ไมโครโฟน จำนวน ๑ ตัว (สำนักปลัด)	ก.ย. ๖๘	/				มีวัสดุอุปกรณ์ สำหรับพร้อมใช้ งาน	๑๒,๕๐๐	๑๒,๕๐๐	-	สำนักปลัด
<b>ครุภัณฑ์โฆษณา และเผยแพร่</b> ๔๙. โทรทัศน์แอลอีดี (LED TV) แบบ Smart TV ขนาด ๕๕ นิ้ว ของ ศพล. อบต.บ้านพระ จำนวน ๓ เครื่อง (กองการศึกษา)	ม.ค. ๖๘	/				มีวัสดุอุปกรณ์ สำหรับพร้อมใช้ งาน	๒๓,๐๐๐	๑๗,๓๗๐	๕,๖๓๐	กอง การศึกษา
๕๐. โทรทัศน์แอลอีดี (LED TV) แบบ Smart TV ขนาด ๕๕ นิ้ว ของ ศพล. อบต.บ้านพระ จำนวน ๑ เครื่อง (กองการศึกษา)	ม.ค. ๖๘	/				มีวัสดุอุปกรณ์ สำหรับพร้อมใช้ งาน	๒๓,๐๐๐	๒๓,๐๐๐	-	กอง การศึกษา
<b>ครุภัณฑ์การเกษตร</b> ๕๑. เครื่องพ่นยา (แบบ สะพายหลัง) เป็น เครื่องชนิด ๑ สูบ แบบ ๒ จังหวะ ลูกสูบ ๑๘ มม. จำนวน ๑ เครื่อง (สำนักปลัด)	ม.ค. ๖๘	/				มีวัสดุอุปกรณ์ สำหรับพร้อมใช้ งาน	๑๔,๕๐๐	๑๔,๕๐๐	-	สำนักปลัด

โครงการ	ผลการดำเนินงาน						งบประมาณ			หน่วยงาน ที่รับผิดชอบ
	ระยะเวลา	ดำเนินการ แล้วเสร็จ	อยู่ระหว่าง ดำเนินการ	ยังไม่ ดำเนินการ	ยกเลิก	สงสัยสงสัย	งบประมาณ ที่ได้รับ	งบประมาณ ที่เบิกจ่าย	งบประมาณ คงเหลือ	
<b>ศูนย์วิทยาศาสตร์ หรือการแพทย์</b> ๕๒. เครื่องช่วยหายใจ ชนิดยัดอากาศแบบ สะพายหลัง (SCBA) จำนวน ๓ ชุด (สำนักปลัด)	ม.ค. ๖๘	/				มีวัสดุอุปกรณ์ สำหรับพร้อมใช้ งาน	๑๒๕,๐๐๐	๑๒๕,๐๐๐	-	สำนักปลัด
<b>รวมไตรมาสที่ ๑ - ๔</b>		<b>๕๒</b>	-	-	-		<b>๑,๑๓๖,๖๕๐</b>	<b>๑,๑๓๖,๖๖๐</b>	<b>๑๙,๖๕๐</b>	

### แบบที่ ๓ แบบประเมินผลการดำเนินงาน ตามแผนยุทธศาสตร์

คำชี้แจง : แบบที่ ๓/๑ แบบประเมินตนเอง โดยมีวัตถุประสงค์เพื่อใช้ประเมินผลการดำเนินงานขององค์กรปกครองส่วนท้องถิ่นตามยุทธศาสตร์ที่กำหนดไว้ และมีกำหนดระยะเวลาในการรายงานปีละ ๓ ครั้ง

#### ส่วนที่ ๑ ข้อมูลทั่วไป

๑. ชื่อองค์กรปกครองส่วนท้องถิ่น องค์การบริหารส่วนตำบลบ้านพระ
๒. วัน/เดือน/ปี ที่รายงาน พฤศจิกายน ๒๕๖๘

#### ส่วนที่ ๒ ยุทธศาสตร์ และโครงการในปี

ยุทธศาสตร์และจำนวนโครงการที่ปรากฏอยู่ในแผน และจำนวนโครงการที่ได้ปฏิบัติ

ยุทธศาสตร์	จำนวนโครงการ	
	จำนวนโครงการที่ปรากฏอยู่ในแผน	จำนวนโครงการที่ได้ปฏิบัติ
๑. ยุทธศาสตร์ด้านสังคม การศึกษา ศาสนาวัฒนธรรม สาธารณสุข และการกีฬา	๘๑	๕๗
๒. ยุทธศาสตร์ด้านทรัพยากรธรรมชาติและสิ่งแวดล้อม	๑๓	๗
๓. ยุทธศาสตร์การพัฒนาด้านเศรษฐกิจ	๙	๒
๔. ยุทธศาสตร์การพัฒนาด้านโครงสร้างพื้นฐาน	๘๖	๗๐
๕. ยุทธศาสตร์การพัฒนาด้านการท่องเที่ยว	๓	๓
๖. ยุทธศาสตร์การพัฒนาด้านการเมือง การบริหาร + เงินอุดหนุน + ครุภัณฑ์	๔๔	๓๔
<b>รวม</b>	<b>๒๓๖</b>	<b>๑๗๓</b>

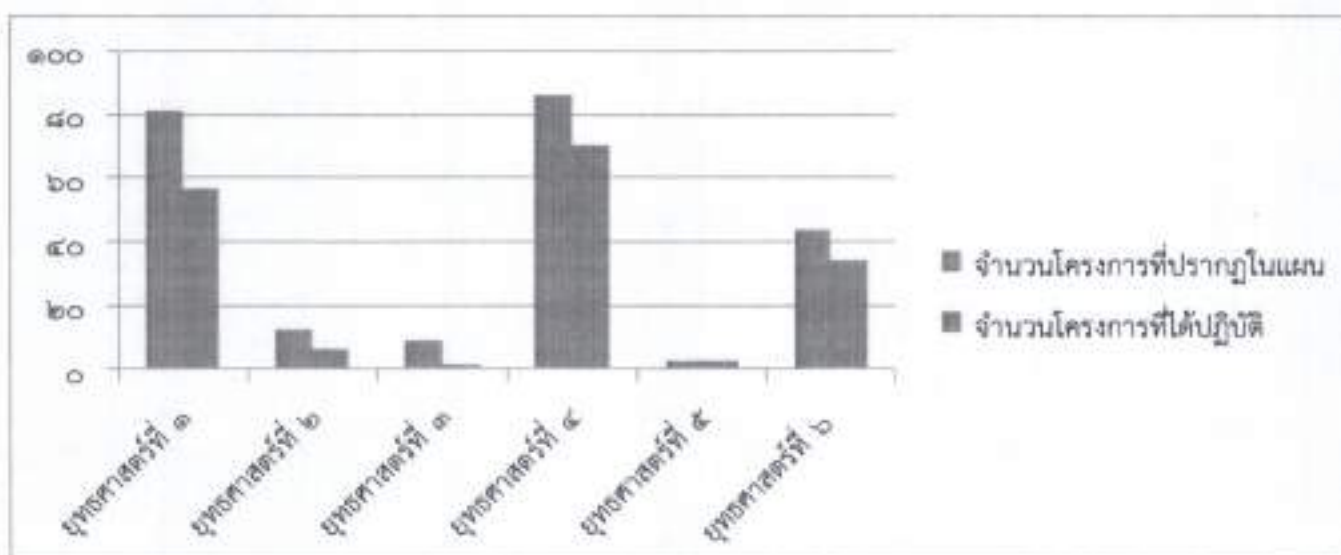

## ส่วนที่ ๔ สรุปผล ข้อสังเกตและข้อเสนอแนะ

เมื่อนำระดับความเห็นมารวมกันจะได้ ๓ กลุ่ม ดังนี้

- กลุ่มที่บอกว่า พอใจมาก กับการดำเนินงานโครงการต่างๆ ขององค์การบริหารส่วนตำบลบ้านพระ ได้ระดับความพอใจ คิดเป็นร้อยละ ๕๔.๑๑

- กลุ่มที่บอกว่า พอใจ กับการดำเนินงานโครงการต่างๆ ขององค์การบริหารส่วนตำบลบ้านพระ ได้ระดับความพอใจ คิดเป็นร้อยละ ๔๕.๒๒

- กลุ่มที่บอกว่า ไม่พอใจ กับการดำเนินงานโครงการต่างๆ ขององค์การบริหารส่วนตำบลบ้านพระ ได้ระดับไม่พอใจ คิดเป็นร้อยละ ๐.๖๗

**ความเห็นในระดับ พอใจมาก** เรียงตามลำดับคะแนนจากมากไปหาน้อย ลำดับ ๑ - ๓ ได้ดังนี้

๑. ประโยชน์ที่ประชาชนได้รับจากการดำเนินโครงการ/กิจกรรม
๒. การแก้ไขปัญหา และการตอบสนองของโครงการ/กิจกรรม
๓. ผลการดำเนินโครงการ/กิจกรรมนำไปสู่การแก้ไขปัญหาของประชาชนในท้องถิ่น

**ความเห็นในระดับ พอใจ** เรียงตามลำดับคะแนนจากมากไปหาน้อย ลำดับ ๑ - ๓ ได้ดังนี้

๑. มีการรายงานผลการดำเนินงานของโครงการ/กิจกรรมต่อสาธารณะ
๒. มีการเปิดโอกาสให้ประชาชนแสดงความคิดเห็นในโครงการ/กิจกรรม
๓. การดำเนินงานเป็นไปตามระยะเวลาที่กำหนด

**ความเห็นในระดับ ไม่พอใจ** เรียงตามลำดับคะแนนจากมากไปหาน้อย ลำดับ ๑ - ๓ ได้ดังนี้

๑. การดำเนินงานเป็นไปตามระยะเวลาที่กำหนด
๒. การเปิดโอกาสให้ประชาชนตรวจสอบการดำเนินโครงการ/กิจกรรม
๓. มีการรายงานผลการดำเนินงานของโครงการ/กิจกรรมต่อสาธารณะ

๓. การประชาสัมพันธ์ให้ประชาชนรับรู้ข้อมูลของโครงการ/กิจกรรม

- ประโยชน์ที่ประชาชนได้รับจากการดำเนินโครงการ/กิจกรรม

จากความเห็นในภาพรวมการดำเนินโครงการพัฒนาในสาขาต่างๆ ขององค์การบริหารส่วนตำบลบ้านพระ ความเห็นในระดับพอใจมาก ร้อยละ ๕๔.๑๑ + ระดับพอใจ ร้อยละ ๔๕.๒๒ รวมเป็นร้อยละ ๙๙.๓๓ แสดงว่าประชาชนมีความพึงพอใจต่อผลการดำเนินงานขององค์การบริหารส่วนตำบลบ้านพระ ในด้านต่างๆ เป็นส่วนมาก

ส่วนความคิดเห็นในระดับไม่พอใจ ร้อยละ ๐.๖๗ แสดงว่าการดำเนินงานโครงการพัฒนาในสาขาต่างๆ ขององค์การบริหารส่วนตำบลบ้านพระ ยังไม่เป็นที่ยอมรับของประชาชนอยู่บ้าง

เกณฑ์การพิจารณา สรุปข้อมูลปัญหาพร้อมทั้งนำไปพิจารณาร่วมกับข้อมูลอื่นๆ ก่อนหน้านี้ เพื่อนำไปอธิบายถึงสาเหตุที่การดำเนินงานไม่สามารถดำเนินงานได้ตามแผนที่กำหนด ตลอดจนเป็นข้อมูลสำหรับที่จะใช้ในการปรับปรุงแก้ไขให้การดำเนินงานมีประสิทธิภาพมากยิ่งขึ้น

พิจารณาแล้ว พบว่า ในช่วงไตรมาสที่ ๑ - ไตรมาส ๔ (๑ ตุลาคม ๒๕๖๗ - ๓๐ กันยายน ๒๕๖๘) ประจำปีงบประมาณ พ.ศ. ๒๕๖๘ องค์การบริหารส่วนตำบลบ้านพระ มีการดำเนินการแล้วเสร็จ จำนวน ๑๗๓ โครงการ คิดเป็นร้อยละ ๘๘.๒๗ ของโครงการทั้งหมด (๑๙๖ โครงการ) โครงการที่อยู่ระหว่างดำเนินการ จำนวน ๓ โครงการ คิดเป็นร้อยละ ๑.๕๓ ของโครงการทั้งหมด โครงการที่ยังไม่ได้ดำเนินการ จำนวน ๓ โครงการ คิดเป็นร้อยละ ๑.๕๓ ของโครงการทั้งหมด โครงการที่ยกเลิก จำนวน ๑๗ โครงการ คิดเป็นร้อยละ ๘.๖๗ ของโครงการทั้งหมด ซึ่งแสดงให้เห็นว่าการดำเนินการโครงการอยู่ในเกณฑ์ที่ดี เนื่องจากโครงการที่ดำเนินการแล้วเสร็จ จำนวน ๑๗๓ โครงการ คิดเป็นร้อยละ ๘๘.๒๗ ของโครงการทั้งหมด

**ข้อจำกัดในการติดตามและประเมินผล : ปัญหาและอุปสรรคในการปฏิบัติงาน**

๑. มีข้อจำกัดในเรื่องของพื้นที่ ซึ่งมีทั้งหมด ๓๙ หมู่บ้าน และพื้นที่ ๓๙ ตารางกิโลเมตร ทำให้องค์การบริหารส่วนตำบลบ้านพระ พัฒนาในด้านต่างๆ ยังไม่ครอบคลุม
๒. สภาพพื้นที่ตำบลบ้านพระ มีการเติบโตและเปลี่ยนแปลงอย่างรวดเร็ว ในเรื่องของที่อยู่อาศัย และบ้านจัดสรร ทำให้ยากต่อการใช้ระเบียบ กฎหมาย ควบคุมต่อการปฏิบัติงานของเจ้าหน้าที่
๓. มีข้อจำกัดในเรื่องของงบประมาณที่มีอยู่อย่างจำกัด
๔. มีข้อจำกัดในเรื่องของระเบียบ กฎหมายต่างๆ ยากต่อการปฏิบัติงานของเจ้าหน้าที่

**จากการกรอกแบบสอบถามได้ข้อเสนอแนะและปัญหาดังนี้**

๑. ประชาชนต้องการกระจกโค้งทางเข้า - ออกซอยภายในหมู่บ้าน หมู่ที่ ๑๘
๒. ประชาชนต้องการไฟส่องสว่างเพิ่มมากขึ้น
๓. ประชาชนต้องการให้ปรับปรุงวิสัยทัศน์ข้างทาง ซอยศรีไพร หมู่ที่ ๕
๔. ประชาชนต้องการให้มีการเสริมถนน พร้อมวางท่อระบายน้ำ ซอยเผาข้าวหลาม หมู่ที่ ๕
๕. ประชาชนต้องการให้มีเสริมไหล่ถนน ซอย ๖ หมู่ที่ ๑๐
๖. ประชาชนต้องการให้มีขยายไหล่ถนน จากสะพานถึงหน้าวัดหนองจอก หมู่ที่ ๑๐
๗. ประชาชนต้องการให้มีการวางท่อระบายน้ำ บริเวณกลางซอย ๘ หมู่ที่ ๑๐
๘. ประชาชนต้องการถังขยะเพิ่มขึ้น

## สรุป

การจัดทำแผนพัฒนาท้องถิ่น (พ.ศ. ๒๕๖๖ - ๒๕๗๐) และฉบับเพิ่มเติม ฉบับเปลี่ยนแปลง และฉบับแก้ไข จนถึงปัจจุบัน ขององค์การบริหารส่วนตำบลบ้านพระ มีความสอดคล้องและเชื่อมโยงกับแผนพัฒนาจังหวัด แผนพัฒนากลุ่มจังหวัด รวมทั้งแผนปฏิรูประชาการประจำปีจังหวัด ตลอดจนสามารถบูรณาการแผนงาน/โครงการ/กิจกรรมและงบประมาณในพื้นที่ได้อย่างมีประสิทธิภาพ อันจะก่อให้เกิดประโยชน์สูงสุดให้กับประชาชนภายในตำบล และการดำเนินงานขององค์การบริหารส่วนตำบลบ้านพระ โดยภาพรวมสามารถบรรลุวัตถุประสงค์ ตามเป้าหมายที่กำหนดไว้ได้อย่างมีประสิทธิภาพและเกิดประสิทธิผล สามารถตอบสนองต่อความต้องการของประชาชนได้ และเกิดประโยชน์สูงสุด จากความเห็นในภาพรวมการดำเนินโครงการพัฒนาในสาขาต่างๆ ขององค์การบริหารส่วนตำบลบ้านพระ ความเห็นในระดับพอใจมาก ร้อยละ ๕๔.๑๑ + ระดับพอใจ ร้อยละ ๔๕.๒๒ รวมเป็นร้อยละ ๙๙.๓๓ แสดงว่าประชาชนมีความพึงพอใจต่อผลการดำเนินงานขององค์การบริหารส่วนตำบลบ้านพระ ในด้านต่างๆ เป็นส่วนมาก เนื่องจากองค์การบริหารส่วนตำบลบ้านพระ ได้มีการบริหารงาน โดยยึดหลักธรรมาภิบาล ซึ่งกระบวนการที่สำคัญคือ หลักการมีส่วนร่วมของประชาชนและหลักความโปร่งใส โดยให้มีการประชุมประชาคมระดับตำบล ภายใต้หลักประชาธิปไตย การมีส่วนร่วมของประชาชนในพื้นที่ ร่วมรับประโยชน์ ร่วมแก้ไขปัญหา บริรักษารือแลกเปลี่ยนเรียนรู้ การนำแผนพัฒนาหมู่บ้าน ความต้องการของภาครัฐ และภาคเอกชน ก่อนที่จะนำมาสู่แผนพัฒนาท้องถิ่น ตลอดจนนโยบายของผู้บริหารที่ให้ความสำคัญต่อปัญหาความเดือดร้อน และความต้องการของประชาชน รวมถึงการปฏิบัติตามนโยบายของรัฐบาล หนังสือสั่งการ ประกอบกับการดำเนินงานต่างๆ ขององค์การบริหารส่วนตำบลบ้านพระ สามารถตรวจสอบผลการดำเนินโครงการ/กิจกรรม จึงทำให้แผนพัฒนาท้องถิ่นนั้น สามารถแก้ไขปัญหาให้กับประชาชนในพื้นที่ตำบลบ้านพระ ได้ตรงตามความต้องการ เพราะการพัฒนาที่ยั่งยืนนั้น ประชาชนต้องเข้ามามีส่วนร่วมในการกำหนดนโยบายสาธารณะ และมีการบูรณาการร่วมกันในทุกภาคส่วน ทำให้เกิดการพัฒนายั่งยืนต่อไป มีความคุ้มค่า และเกิดผลประโยชน์สูงสุดต่อประชาชนภายในตำบลบ้านพระ

จึงประกาศมาให้ทราบโดยทั่วกัน

ประกาศ ณ วันที่ ๑ เดือน ธันวาคม พ.ศ. ๒๕๖๘



(นายดำรงศักดิ์ ประสงค์)

ปลัดองค์การบริหารส่วนตำบลบ้านพระ ปฏิบัติหน้าที่  
นายกองค์การบริหารส่วนตำบลบ้านพระ