



รายงานผลการติดตามและประเมินผลแผนพัฒนา  
ประจำปีงบประมาณ พ.ศ. ๒๕๖๓  
(ระหว่างเดือน ตุลาคม พ.ศ. ๒๕๖๒ ถึง กันยายน พ.ศ. ๒๕๖๓)

ของ  
องค์การบริหารส่วนตำบลบ้านพระ

โดยคณะกรรมการติดตามและประเมินผลแผนพัฒนาองค์การบริหารส่วนตำบลบ้านพระ  
ตำบลบ้านพระ อำเภอเมืองปราจีนบุรี จังหวัดปราจีนบุรี

## คำนำ

ตามระเบียบกระทรวงมหาดไทย ว่าด้วยการจัดทำแผนพัฒนาองค์กรปกครองส่วนท้องถิ่น พ.ศ. ๒๕๔๘ หมวด ๖ การติดตามและประเมินผลแผนพัฒนา ข้อ ๒๘ ให้ผู้บริหารท้องถิ่นแต่งตั้งคณะกรรมการติดตามและประเมินผลแผนพัฒนาท้องถิ่น ข้อ ๒๙ คณะกรรมการติดตามและประเมินผลแผนพัฒนาท้องถิ่น มีอำนาจหน้าที่ ดังนี้ (๑) กำหนดแนวทาง วิธีการในการติดตามและประเมินผลแผนพัฒนา (๒) ดำเนินการติดตามและประเมินผลแผนพัฒนา (๓) แต่งตั้งคณะอนุกรรมการหรือคณะทำงานเพื่อช่วยปฏิบัติงานตามที่เห็นสมควร และระเบียบกระทรวงมหาดไทยว่าด้วยการจัดทำแผนพัฒนาขององค์กรปกครองส่วนท้องถิ่น (ฉบับที่ ๓) พ.ศ.๒๕๖๑ ข้อ ๑๓ (๕) ผู้บริหารท้องถิ่นเสนอผลการติดตามและประเมินผลต่อสภาท้องถิ่น และคณะกรรมการพัฒนาท้องถิ่น พร้อมทั้งประกาศผลการติดตามและประเมินผลแผนพัฒนาท้องถิ่น ให้ประชาชนในท้องถิ่นทราบในที่เปิดเผยภายในสิบห้าวันนับแต่วันที่ผู้บริหารท้องถิ่นเสนอผลการติดตามและประเมินผลดังกล่าว และต้องปิดประกาศไว้เป็นระยะเวลาไม่น้อยกว่าสามสิบวันโดยอย่างน้อยปีละหนึ่งครั้ง ภายในเดือนธันวาคมของทุกปี

ดังนั้น เพื่อปฏิบัติตามระเบียบกระทรวงมหาดไทย ว่าด้วยการจัดทำแผนพัฒนาองค์กรปกครองส่วนท้องถิ่น พ.ศ. ๒๕๔๘ และฉบับที่ ๓ พ.ศ. ๒๕๖๑ องค์การบริหารส่วนตำบลบ้านพระ จึงได้จัดทำรายงานการติดตามและประเมินผลแผนพัฒนาขององค์การบริหารส่วนตำบลบ้านพระ ประจำปีงบประมาณ พ.ศ. ๒๕๖๓ (ภายในเดือน ธันวาคม)

คณะกรรมการติดตามและประเมินผลแผนพัฒนา  
องค์การบริหารส่วนตำบลบ้านพระ

# สารบัญ

|   | หน้า     |
|---|----------|
| คำนำ  |          |
| ส่วนที่ ๑ บทนำ  |          |
| ความสำคัญของการติดตามและประเมินผล   | ๑ - ๒    |
| ส่วนที่ ๒ การติดตามและประเมินผล   | ๓ - ๔    |
| ส่วนที่ ๓ ผลการประเมินแผนพัฒนาท้องถิ่นขององค์การบริหารส่วนตำบลบ้านพระ   | ๕ - ๖    |
| - สรุปผลการดำเนินงานตามแผนพัฒนาท้องถิ่น พ.ศ.๒๕๖๑-๒๕๖๕ (แบบ ผ.๐๑)  | ๗ - ๑๕   |
| - รายละเอียดผลการดำเนินงานโครงการ/กิจกรรมที่ตั้งไว้ตามข้อบัญญัติ (แบบ ผ.๐๒)   | ๑๖ - ๓๙  |
| ส่วนที่ ๔ ผลการวิเคราะห์การติดตามและประเมินผล   |          |
| - ผลการพิจารณาการติดตามและประเมินผลยุทธศาสตร์   | ๔๐ - ๔๕  |
| - ผลการพิจารณาการติดตามและประเมินผลโครงการ  | ๔๖ - ๖๓  |
| ส่วนที่ ๕ สรุปผล ข้อเสนอแนะ และข้อเสนอแนะ   | ๖๔ - ๖๖  |
| ส่วนที่ ๖ การประเมินประสิทธิภาพการปฏิบัติงาน  |          |
| - การประเมินประสิทธิภาพการปฏิบัติงานตามแผนพัฒนาท้องถิ่น โดยใช้ระบบสารสนเทศการบริหารจัดการ เพื่อการวางแผนและประเมินผลของ อปท. (e - plan) | ๖๗ - ๘๕  |
| ส่วนที่ ๗ ภาคผนวก   |          |
| - ประมวลผลการดำเนินงานติดตามและประเมินผลแผนพัฒนาท้องถิ่น  | ๘๗ - ๑๑๐ |

## ส่วนที่ ๑

### บทนำ

#### ความสำคัญของการติดตามและประเมินผล

ตามระเบียบกระทรวงมหาดไทย ว่าด้วยการจัดทำแผนพัฒนาองค์กรปกครองส่วนท้องถิ่น พ.ศ. ๒๕๔๘ หมวด ๖ การติดตามและประเมินผลแผนพัฒนา ข้อ ๒๘ ให้ผู้บริหารท้องถิ่นแต่งตั้งคณะกรรมการติดตามและประเมินผลแผนพัฒนาท้องถิ่น ข้อ ๒๙ คณะกรรมการติดตามและประเมินผลแผนพัฒนาท้องถิ่น มีอำนาจหน้าที่ ดังนี้ (๑) กำหนดแนวทาง วิธีการในการติดตามและประเมินผลแผนพัฒนา (๒) ดำเนินการติดตามและประเมินผลแผนพัฒนา (๔) แต่งตั้งคณะอนุกรรมการหรือคณะทำงานเพื่อช่วยปฏิบัติงานตามที่เห็นสมควร และระเบียบกระทรวงมหาดไทยว่าด้วยการจัดทำแผนพัฒนาขององค์กรปกครองส่วนท้องถิ่น (ฉบับที่ ๓) พ.ศ.๒๕๖๑ ข้อ ๑๓ (๕) ผู้บริหารท้องถิ่นเสนอผลการติดตามและประเมินผลต่อสภาท้องถิ่น และคณะกรรมการพัฒนาท้องถิ่น พร้อมทั้งประกาศผลการติดตามและประเมินผลแผนพัฒนาท้องถิ่น ให้ประชาชนในท้องถิ่นทราบในที่เปิดเผยภายในสิบห้าวันนับแต่วันที่ผู้บริหารท้องถิ่นเสนอผลการติดตามและประเมินผลดังกล่าว และต้องปิดประกาศไว้เป็นระยะเวลาไม่น้อยกว่าสามสิบวันโดยอย่างน้อยปีละหนึ่งครั้ง ภายในเดือนธันวาคมของทุกปี

ดังนั้น เพื่อปฏิบัติตามระเบียบกระทรวงมหาดไทย ว่าด้วยการจัดทำแผนพัฒนาองค์กรปกครองส่วนท้องถิ่น พ.ศ. ๒๕๔๘ และฉบับที่ ๓ พ.ศ. ๒๕๖๑ องค์การบริหารส่วนตำบลบ้านพระ จึงได้จัดทำรายงานการติดตามและประเมินผลแผนพัฒนาขององค์การบริหารส่วนตำบลบ้านพระ ประจำปีงบประมาณ พ.ศ. ๒๕๖๓ (ภายในเดือน ธันวาคม)

#### คณะกรรมการติดตามและประเมินผลแผนพัฒนาองค์การบริหารส่วนตำบลบ้านพระ

ตามระเบียบกระทรวงมหาดไทย ว่าด้วยการจัดทำแผนพัฒนาขององค์กรปกครองส่วนท้องถิ่น พ.ศ.๒๕๔๘ หมวด ๖ ข้อ ๒๘ กำหนดให้มีคณะกรรมการติดตามและประเมินผลแผนพัฒนาท้องถิ่น และให้ผู้บริหารท้องถิ่นแต่งตั้งคณะกรรมการติดตามและประเมินผลแผนพัฒนาท้องถิ่น ประกอบด้วย

- |  |            |
|--|------------|
| ๑. สมาชิกสภาท้องถิ่นที่สภาท้องถิ่นคัดเลือก                 | จำนวนสามคน |
| ๒. ผู้แทนประชาคมท้องถิ่นที่ประชาคมท้องถิ่นคัดเลือก         | จำนวนสองคน |
| ๓. ผู้แทนหน่วยงานที่เกี่ยวข้องที่ผู้บริหารท้องถิ่นคัดเลือก | จำนวนสองคน |
| ๔. หัวหน้าส่วนการบริหารที่คัดเลือกกันเอง                   | จำนวนสองคน |
| ๕. ผู้ทรงคุณวุฒิที่ผู้บริหารท้องถิ่นคัดเลือก               | จำนวนสองคน |

โดยให้คณะกรรมการเลือกกรรมการหนึ่งคนทำหน้าที่ประธานคณะกรรมการ และกรรมการ  
อีกหนึ่งคนทำหน้าที่เลขานุการของคณะกรรมการ โดยมีอำนาจหน้าที่ ดังนี้

๑. กำหนดแนวทาง วิธีการในการติดตามและการประเมินผลการพัฒนา
๒. ดำเนินการติดตามและประเมินผลแผนพัฒนา
๓. รายงานผลและเสนอความเห็นซึ่งได้จากการติดตามและประเมินผลแผนพัฒนาต่อ  
ผู้บริหารท้องถิ่น เพื่อผู้บริหารท้องถิ่นนำเสนอต่อสภาท้องถิ่น คณะกรรมการพัฒนาท้องถิ่น และประกาศผล  
การติดตามและประเมินผลแผนพัฒนาให้ประชาชนในท้องถิ่นทราบโดยทั่วกัน ทั้งนี้ให้ปิดประกาศโดยเปิดเผย  
ไม่น้อยกว่าสามสิบวัน
๔. แต่งตั้งคณะอนุกรรมการหรือคณะทำงานเพื่อช่วยปฏิบัติงานตามที่เห็นสมควรกำหนด

## ส่วนที่ ๒

### การติดตามและประเมินผล

จุดมุ่งหมายสำคัญของการประเมินแผนพัฒนาท้องถิ่นนั้น คือการประเมินว่ามีการนำแผนพัฒนาท้องถิ่นไปปฏิบัติอย่างแท้จริงเพียงใด และได้ผลเป็นอย่างไร เพื่อที่จะสามารถวัดความสัมฤทธิ์ผลของแผนพัฒนาได้ในขณะเดียวกันก็สามารถเก็บข้อมูลเพื่อใช้เป็นสมมติฐานในการจัดทำแผนพัฒนาท้องถิ่นครั้งต่อไป

๑. การติดตามและประเมินผลเพื่อให้เป็นไปตามแผนพัฒนาท้องถิ่นขององค์การบริหารส่วนตำบลบ้านพระ โดยตรวจสอบติดตามและประเมินผลก่อนดำเนินการโครงการว่าคุ้มค่ากับการลงทุนหรือไม่ ทั้งในขณะดำเนินการตามโครงการเพื่อปรับปรุงแก้ไขได้ทันท่วงทีและหลังสิ้นสุดโครงการเป็นประจำทุกปี เพื่อประเมินว่าโครงการประสบความสำเร็จตามแผนที่วางไว้หรือไม่ ได้ผลผลิตตามวัตถุประสงค์และคุ้มค่าของผลการดำเนินงานเพื่อตัดสินใจว่าจะขยาย ปรับปรุง หรือสิ้นสุด หรือดำเนินการต่อเนื่องในปีต่อไป

๒. การจัดทำระบบฐานข้อมูลการพัฒนาตามยุทธศาสตร์ในแต่ละด้าน เพื่อใช้เป็นแนวทางในการวางแผนพัฒนาองค์การบริหารส่วนตำบลในแต่ละปีให้เหมาะสม สอดคล้องกับความเป็นจริง โดยแยกตามยุทธศาสตร์การพัฒนาองค์การบริหารส่วนตำบลบ้านพระ ทั้ง ๖ ด้าน ดังนี้

๑. ยุทธศาสตร์การพัฒนาด้านสังคม การศึกษา ศาสนาวัฒนธรรม สาธารณสุขและการกีฬา
๒. ยุทธศาสตร์การพัฒนาด้านทรัพยากรธรรมชาติและสิ่งแวดล้อม
๓. ยุทธศาสตร์การพัฒนาด้านการพัฒนาด้านเศรษฐกิจ
๔. ยุทธศาสตร์การพัฒนาด้านโครงสร้างพื้นฐาน
๕. ยุทธศาสตร์การพัฒนาด้านการท่องเที่ยว
๖. ยุทธศาสตร์การพัฒนาด้านการเมือง การบริหาร

๓. การติดตามและประเมินผล กำหนดให้มีตัวชี้วัดผลการดำเนินงานในแต่ละเรื่อง โดยให้มีการวัดผลเพื่อวัดคุณค่าของโครงการและผลการพัฒนาที่เกิดขึ้นใน ๓ ตัวชี้วัด คือ

ผลงาน ได้แก่ สิ่งที่เกิดขึ้นจากการดำเนินงานในการแก้ไขปัญหาความต้องการ ตามเป้าหมาย  
ของงาน/โครงการ

ผลลัพธ์ ได้แก่ ผลที่ตามมาซึ่งเป็นเรื่องที่แสดงถึงการบรรลุความสำเร็จของงานที่เกิดขึ้น

ผลกระทบ ได้แก่ การประเมินผลที่ได้จากผลของโครงการทั้งที่คาดหวังและไม่ได้  
คาดหวังซึ่ง เป็นผลทางบวกและลบ เพื่อนำไปประกอบการตัดสินใจเกี่ยวกับ  
โครงการ เช่น ยกเลิก หรือดำเนินการต่อไป

## วิธีการประเมินตามตัวชี้วัด

ประเด็นที่ ๑ ๑. จำนวนโครงการจากข้อบัญญัติงบประมาณรายจ่ายประจำปีหรือ  
แผนการดำเนินงานประจำปีงบประมาณ พ.ศ.๒๕๖๓

๒. ตรวจสอบจากคู่มือการจ่ายงบประมาณจากกองคลัง

ประเด็นที่ ๒ ประเมินความพึงพอใจในการบริหารงานขององค์การบริหารส่วนตำบลบ้านพระ  
ประจำปีจากประชาชนจากโครงการ โดยสุ่มตัวอย่างจากครัวเรือนในเขตตำบลบ้านพระ

## ส่วนที่ ๓

## ผลการประเมินแผนพัฒนาองค์การบริหารส่วนตำบลบ้านพระ

## แบบที่ ๑ แบบช่วยกำกับการจัดทำแผนยุทธศาสตร์โดยตนเอง

คำชี้แจง: แบบที่ ๑ เป็นแบบประเมินตนเองในการจัดยุทธศาสตร์ขององค์กรปกครองส่วนท้องถิ่น โดยจะทำการประเมินและรายงานทุกครั้ง หลังจากที่ยังองค์กรปกครองส่วนท้องถิ่นได้ประกาศใช้ยุทธศาสตร์

## ชื่อองค์กรปกครองส่วนท้องถิ่น องค์การบริหารส่วนตำบลบ้านพระ

| ประเด็นการประเมิน  | มี<br>การดำเนินงาน | ไม่มี<br>การดำเนินงาน |
|--|--------------------|-----------------------|
| <b>ส่วนที่ ๑ คณะกรรมการพัฒนาท้องถิ่น</b>   |                    |                       |
| ๑. มีการจัดตั้งคณะกรรมการพัฒนาท้องถิ่นเพื่อจัดทำแผนพัฒนาท้องถิ่น                     | √                  |                       |
| ๒. มีการจัดประชุมคณะกรรมการพัฒนาท้องถิ่นเพื่อจัดทำแผนพัฒนาท้องถิ่น                   | √                  |                       |
| ๓. มีการจัดประชุมอย่างต่อเนื่องสม่ำเสมอ  | √                  |                       |
| ๔. มีการจัดตั้งคณะกรรมการสนับสนุนการจัดทำแผนพัฒนาท้องถิ่น                            | √                  |                       |
| ๕. มีการจัดประชุมคณะกรรมการสนับสนุนการจัดทำแผนพัฒนาท้องถิ่น                          | √                  |                       |
| ๖. มีคณะกรรมการพัฒนาท้องถิ่นและประชาคมท้องถิ่นพิจารณาแผนยุทธศาสตร์การพัฒนา           | √                  |                       |
| <b>ส่วนที่ ๒ การจัดทำแผนการพัฒนาท้องถิ่น</b>   |                    |                       |
| ๗. มีการรวบรวมข้อมูลและปัญหาสำคัญของท้องถิ่นมาจัดทำฐานข้อมูล                         | √                  |                       |
| ๘. มีการเปิดโอกาสให้ประชาชนเข้ามามีส่วนร่วมในการจัดทำแผน                             | √                  |                       |
| ๙. มีการวิเคราะห์ศักยภาพของท้องถิ่น (SWOT) เพื่อประเมินสถานการณ์การพัฒนาท้องถิ่น     | √                  |                       |
| ๑๐. มีการกำหนดวิสัยทัศน์และภารกิจการพัฒนาท้องถิ่นที่สอดคล้องกับศักยภาพของท้องถิ่น    | √                  |                       |
| ๑๑. มีการกำหนดวิสัยทัศน์และภารกิจหลักการพัฒนาท้องถิ่นที่สอดคล้องกับยุทธศาสตร์จังหวัด | √                  |                       |
| ๑๒. มีการกำหนดจุดมุ่งหมายเพื่อการพัฒนาที่ยั่งยืน                                     | √                  |                       |
| ๑๓. มีการกำหนดเป้าหมายการพัฒนาท้องถิ่น   | √                  |                       |
| ๑๔. มีการกำหนดยุทธศาสตร์การพัฒนาและแนวทางการพัฒนา                                    | √                  |                       |
| ๑๕. มีการกำหนดยุทธศาสตร์ที่สอดคล้องกับยุทธศาสตร์ของจังหวัด                           | √                  |                       |
| ๑๖. มีการอนุมัติและประกาศใช้แผนยุทธศาสตร์การพัฒนา                                    | √                  |                       |
| ๑๗. มีการจัดทำบัญชีกลุ่มโครงการในแผนยุทธศาสตร์                                       | √                  |                       |
| ๑๘. มีการกำหนดรูปแบบการติดตามประเมินผลแผนยุทธศาสตร์                                  | √                  |                       |
| ๑๙. มีการทบทวนแผนยุทธศาสตร์หรือไม่   | √                  |                       |



แบบที่ ๒ กระบวนการติดตาม  
แบบติดตามผลการดำเนินงาน

แบบที่ ๒ แบบติดตามผลการดำเนินงานขององค์กรปกครองส่วนท้องถิ่นรายไตรมาส

ชี้แจง : แบบที่ ๒ เป็นแบบติดตามตนเอง โดยมีวัตถุประสงค์เพื่อติดตามผลการดำเนินงานตามแผนยุทธศาสตร์ขององค์กรปกครองส่วนท้องถิ่นภายใต้แผนยุทธศาสตร์ ๕ ปี โดยมีกำหนดระยะเวลาในการติดตามและรายงานผลการดำเนินงานทุก ๆ ๓ เดือน เริ่มตั้งแต่สิ้นสุดการดำเนินงานทุก ๆ ๓ เดือน (ไตรมาสที่ ๑ - ไตรมาสที่ ๔)

ส่วนที่ ๑ ข้อมูลทั่วไป

๑. ชื่อองค์กรปกครองส่วนท้องถิ่น องค์การบริหารส่วนตำบลบ้านพระ
- ๒: รายงานผลการดำเนินงานไตรมาสที่

( / ) ไตรมาสที่ ๑ (ตุลาคม - ธันวาคม)

( / ) ไตรมาสที่ ๒ (มกราคม - มีนาคม)

( / ) ไตรมาสที่ ๓ (เมษายน - มิถุนายน)

( / ) ไตรมาสที่ ๔ (กรกฎาคม - กันยายน)

ส่วนที่ ๒ สรุปผลการดำเนินงานตามแผนพัฒนาท้องถิ่น (พ.ศ.๒๕๖๑ - ๒๕๖๕) แบบ ผ.๐๑

๒.๑ จำนวนโครงการและงบประมาณตามแผนพัฒนาท้องถิ่น (พ.ศ.๒๕๖๑ - ๒๕๖๕)

| ยุทธศาสตร์   | ปีที่ ๑ พ.ศ.๒๕๖๑ |                | ปีที่ ๒ พ.ศ.๒๕๖๒ |                | ปีที่ ๓ พ.ศ.๒๕๖๓ |                | ปีที่ ๔ พ.ศ.๒๕๖๔ |                | ปีที่ ๕ พ.ศ.๒๕๖๕ |                | รวม ๕ ปี     |                |
|--|------------------|----------------|------------------|----------------|------------------|----------------|------------------|----------------|------------------|----------------|--------------|----------------|
|  | จำนวนโครงการ     | งบประมาณ (บาท) | จำนวนโครงการ     | งบประมาณ (บาท) | จำนวนโครงการ     | งบประมาณ (บาท) | จำนวนโครงการ     | งบประมาณ (บาท) | จำนวนโครงการ     | งบประมาณ (บาท) | จำนวนโครงการ | งบประมาณ (บาท) |
| ๑.ด้านสังคม การศึกษา ศาสนา วัฒนธรรม สาธารณสุขและ การกีฬา | ๖๐               | ๒๕,๓๙๐,๐๘๒     | ๖๖               | ๒๕,๒๔๒,๖๘๒     | ๖๙               | ๒๕,๙๕๖,๑๘๒     | ๖๙               | ๒๕,๙๕๖,๑๘๒     | ๖๙               | ๒๕,๙๕๖,๑๘๒     | ๓๓๓          | ๑๒๕,๕๙๑,๓๑๐    |
| ๒. ด้านทรัพยากรธรรมชาติและ สิ่งแวดล้อม                   | ๗                | ๑,๔๖๐,๐๐๐      | ๑๐               | ๑,๕๕๗,๐๐๐      | ๑๐               | ๑,๕๕๗,๐๐๐      | ๑๐               | ๑,๕๕๗,๐๐๐      | ๑๐               | ๑,๕๕๗,๐๐๐      | ๕๗           | ๗,๖๘๘,๐๐๐      |
| ๓.ด้านการพัฒนาด้านเศรษฐกิจ                               | ๖                | ๕๐๐,๐๐๐        | ๘                | ๑,๓๘๑,๓๘๕      | ๗                | ๖๐๐,๐๐๐        | ๗                | ๖๐๐,๐๐๐        | ๗                | ๖๐๐,๐๐๐        | ๓๕           | ๓,๕๘๑,๓๘๕      |
| ๔.ด้านโครงสร้างพื้นฐาน                                   | ๙๘               | ๕๒,๘๕๕,๕๐๐     | ๑๐๕              | ๓๐,๙๕๓,๗๐๐     | ๕๙               | ๑๙,๙๕๕,๙๐๐     | ๒๐               | ๖,๙๒๕,๐๐๐      | ๑๗               | ๔,๙๙๐,๒๐๐      | ๒๘๙          | ๑๑๕,๖๖๐,๒๐๐    |
| ๕.ด้านการท่องเที่ยว                                      | ๕                | ๒๘๐,๐๐๐        | ๕                | ๒๘๐,๐๐๐        | ๕                | ๕๘๐,๐๐๐        | ๕                | ๕๘๐,๐๐๐        | ๕                | ๕๘๐,๐๐๐        | ๒๐           | ๒,๐๐๐,๐๐๐      |
| ๖.ด้านการเมือง การบริหาร                                 | ๑๒               | ๑,๑๗๗,๐๐๐      | ๑๕               | ๑,๙๘๓,๘๐๐      | ๑๘               | ๕,๐๙๒,๗๐๘      | ๑๓               | ๑,๓๑๗,๐๐๐      | ๑๓               | ๑,๓๑๗,๐๐๐      | ๗๐           | ๙,๘๘๗,๕๐๘      |
| รวมทั้งสิ้น  | ๑๘๗              | ๘๑,๕๕๒,๕๘๒     | ๒๐๗              | ๖๑,๓๘๘,๕๖๗     | ๑๕๗              | ๕๑,๖๓๑,๗๙๐     | ๑๒๓              | ๓๕,๘๒๕,๑๘๒     | ๑๒๐              | ๓๓,๘๙๐,๓๘๒     | ๗๙๕          | ๒๖๕,๒๘๘,๕๐๓    |

๒.๒ จำนวนโครงการและงบประมาณตามแผนพัฒนาท้องถิ่น (พ.ศ.๒๕๖๑ - ๒๕๖๕) เพิ่มเติม ฉบับที่ ๑/๒๕๖๓

| ยุทธศาสตร์  | ปีที่ ๑ พ.ศ.๒๕๖๑ |                | ปีที่ ๒ พ.ศ.๒๕๖๒ |                | ปีที่ ๓ พ.ศ.๒๕๖๓ |                | ปีที่ ๔ พ.ศ.๒๕๖๔ |                | ปีที่ ๕ พ.ศ.๒๕๖๕ |                | รวม ๕ ปี     |                |
|---|------------------|----------------|------------------|----------------|------------------|----------------|------------------|----------------|------------------|----------------|--------------|----------------|
|   | จำนวนโครงการ     | งบประมาณ (บาท) | จำนวนโครงการ     | งบประมาณ (บาท) | จำนวนโครงการ     | งบประมาณ (บาท) | จำนวนโครงการ     | งบประมาณ (บาท) | จำนวนโครงการ     | งบประมาณ (บาท) | จำนวนโครงการ | งบประมาณ (บาท) |
| ๑.ด้านสังคม การศึกษา ศาสนา วัฒนธรรม สาธารณสุขและการกีฬา | -                | -              | -                | -              | ๑                | ๒๐๐,๐๐๐        | ๑                | ๒๐๐,๐๐๐        | ๑                | ๒๐๐,๐๐๐        | ๓            | ๖๐๐,๐๐๐        |
| ๒. ด้านทรัพยากรธรรมชาติและสิ่งแวดล้อม                   | -                | -              | -                | -              | -                | -              | -                | -              | -                | -              | -            | -              |
| ๓.ด้านการพัฒนาด้านเศรษฐกิจ                              | -                | -              | -                | -              | -                | -              | -                | -              | -                | -              | -            | -              |
| ๔.ด้านโครงสร้างพื้นฐาน                                  | -                | -              | -                | -              | ๒๙               | ๑๐,๔๒๒,๒๐๐     | ๑๖               | ๖,๐๕๕,๔๐๐      | ๑๑               | ๖,๙๑๖,๒๐๐      | ๕๖           | ๒๓,๓๙๓,๘๐๐     |
| ๕.ด้านการท่องเที่ยว                                     | -                | -              | -                | -              | -                | -              | -                | -              | -                | -              | -            | -              |
| ๖.ด้านการเมือง การบริหาร                                | -                | -              | -                | -              | -                | -              | -                | -              | -                | -              | -            | -              |
| รวมทั้งสิ้น   |                  |                |                  |                | ๓๐               | ๑๐,๖๒๒,๒๐๐     | ๑๗               | ๖,๒๕๕,๔๐๐      | ๑๒               | ๗,๑๑๖,๒๐๐      | ๕๙           | ๒๓,๙๙๓,๘๐๐     |

๒.๓ จำนวนโครงการและงบประมาณบัญชีสรุปรุภัณฑ์ ตามแผนพัฒนาท้องถิ่น (พ.ศ.๒๕๖๑ - ๒๕๖๕) แบบ ผ.๐๑

| ยุทธศาสตร์                         | ปีที่ ๑ พ.ศ.๒๕๖๑ |                | ปีที่ ๒ พ.ศ.๒๕๖๒ |                | ปีที่ ๓ พ.ศ.๒๕๖๓ |                | ปีที่ ๔ พ.ศ.๒๕๖๔ |                | ปีที่ ๕ พ.ศ.๒๕๖๕ |                | รวม ๕ ปี     |                |
|------------------------------------|------------------|----------------|------------------|----------------|------------------|----------------|------------------|----------------|------------------|----------------|--------------|----------------|
|                                    | จำนวนโครงการ     | งบประมาณ (บาท) | จำนวนโครงการ     | งบประมาณ (บาท) | จำนวนโครงการ     | งบประมาณ (บาท) | จำนวนโครงการ     | งบประมาณ (บาท) | จำนวนโครงการ     | งบประมาณ (บาท) | จำนวนโครงการ | งบประมาณ (บาท) |
| ๑. แผนงานบริหารทั่วไป              |                  |                |                  |                |                  |                |                  |                |                  |                |              |                |
| - ครุภัณฑ์สำนักงาน                 | -                | -              | ๙                | ๑๙๔,๗๐๐        | ๔                | ๓๐,๓๐๐         | -                | -              | -                | -              | ๑๓           | ๒๒๕,๐๐๐        |
| - ครุภัณฑ์คอมพิวเตอร์              | -                | -              | ๓                | ๑๑๖,๖๐๐        | ๑                | ๒,๖๐๐          | -                | -              | -                | -              | ๔            | ๑๑๙,๒๐๐        |
| - ครุภัณฑ์โฆษณาและเผยแพร่          | -                | -              | ๑                | ๔๘๘,๗๑๘        | -                | -              | -                | -              | -                | -              | ๑            | ๔๘๘,๗๑๘        |
| - ครุภัณฑ์งานบ้านงานครัว           | -                | -              | ๑                | ๑๔,๗๐๐         | -                | -              | -                | -              | -                | -              | ๑            | ๑๔,๗๐๐         |
| - ครุภัณฑ์การเกษตร                 | -                | -              | ๑                | ๑๒,๐๐๐         | -                | -              | -                | -              | -                | -              | ๑            | ๑๒,๐๐๐         |
| รวม                                |                  |                | ๑๕               | ๘๒๖,๗๑๘        | ๕                | ๓๒,๙๐๐         | -                | -              | -                | -              | ๒๐           | ๘๕๙,๖๑๘        |
| ๒. แผนงานสร้างความเข้มแข็งของชุมชน |                  |                |                  |                |                  |                |                  |                |                  |                |              |                |
| - ครุภัณฑ์คอมพิวเตอร์              | -                | -              | ๑                | ๒,๘๐๐          | ๑                | ๒,๘๐๐          | ๑                | ๒,๘๐๐          | ๑                | ๒,๘๐๐          | ๔            | ๑๑,๒๐๐         |
| รวม                                |                  |                | ๑                | ๒,๘๐๐          | ๑                | ๒,๘๐๐          | ๑                | ๒,๘๐๐          | ๑                | ๒,๘๐๐          | ๔            | ๑๑,๒๐๐         |
| ๓. แผนงานสาธารณสุข                 |                  |                |                  |                |                  |                |                  |                |                  |                |              |                |
| - ครุภัณฑ์การเกษตร                 | -                | -              | -                | -              | ๑                | ๕๙,๐๐๐         | -                | -              | -                | -              | ๑            | ๕๙,๐๐๐         |
| รวม                                | -                | -              | -                | -              | ๑                | ๕๙,๐๐๐         | -                | -              | -                | -              | ๑            | ๕๙,๐๐๐         |

๒.๔ จำนวนโครงการและงบประมาณบัญชีสรุปครุภัณฑ์ ตามแผนพัฒนาท้องถิ่น (พ.ศ.๒๕๖๑ - ๒๕๖๕) แบบ ผ.๐๑

| ยุทธศาสตร์                 | ปีที่ ๑ พ.ศ.๒๕๖๑ |                | ปีที่ ๒ พ.ศ.๒๕๖๒ |                | ปีที่ ๓ พ.ศ.๒๕๖๓ |                | ปีที่ ๔ พ.ศ.๒๕๖๔ |                | ปีที่ ๕ พ.ศ.๒๕๖๕ |                | รวม ๕ ปี     |                |
|----------------------------|------------------|----------------|------------------|----------------|------------------|----------------|------------------|----------------|------------------|----------------|--------------|----------------|
|                            | จำนวนโครงการ     | งบประมาณ (บาท) | จำนวนโครงการ     | งบประมาณ (บาท) | จำนวนโครงการ     | งบประมาณ (บาท) | จำนวนโครงการ     | งบประมาณ (บาท) | จำนวนโครงการ     | งบประมาณ (บาท) | จำนวนโครงการ | งบประมาณ (บาท) |
| ๔. แผนงานการศึกษา          |                  |                |                  |                |                  |                |                  |                |                  |                |              |                |
| - ครุภัณฑ์สำนักงาน         | -                | -              | ๒                | ๕๔,๔๒๕         | ๓                | ๓๘,๓๐๐         | -                | -              | -                | -              | ๕            | ๙๒,๗๒๕         |
| - ครุภัณฑ์คอมพิวเตอร์      | -                | -              | ๑                | ๗,๙๐๐          | -                | -              | -                | -              | -                | -              | ๑            | ๗,๙๐๐          |
| - ครุภัณฑ์โฆษณาและเผยแพร่  | -                | -              | ๒                | ๔๐๒,๕๔๐        | -                | -              | -                | -              | -                | -              | ๒            | ๘๐๒,๕๔๐        |
| - ครุภัณฑ์ไฟฟ้าและวิทยุ    | -                | -              | ๑                | ๑,๕๙๐          | ๑                | ๑๖,๙๙๐         | -                | -              | -                | -              | ๒            | ๑๘,๕๘๐         |
| - ครุภัณฑ์กีฬา             | -                | -              | ๑                | ๑๐๐,๐๐๐        | ๒                | ๕๒๔,๘๐๐        | -                | -              | -                | -              | ๓            | ๕๒๔,๘๐๐        |
| รวม                        |                  |                | ๗                | ๕๖๖,๕๕๕        | ๖                | ๕๘๐,๐๙๐        | -                | -              | -                | -              | ๑๓           | ๑,๐๔๖,๕๔๕      |
| ๕. แผนงานเคหะและชุมชน      |                  |                |                  |                |                  |                |                  |                |                  |                |              |                |
| - ครุภัณฑ์สำนักงาน         | -                | -              | ๓                | ๘๓,๗๐๐         | ๒                | ๑๔,๐๐๐         | -                | -              | -                | -              | ๕            | ๙๗,๗๐๐         |
| - ครุภัณฑ์คอมพิวเตอร์      | -                | -              | ๒                | ๕๑,๐๐๐         | ๑                | ๖,๓๐๐          | -                | -              | -                | -              | ๓            | ๕๗,๓๐๐         |
| - ครุภัณฑ์ยานพาหนะและขนส่ง | -                | -              | ๒                | ๓,๒๑๔,๐๐๐      | -                | -              | -                | -              | -                | -              | ๒            | ๓,๒๑๔,๐๐๐      |
| - ครุภัณฑ์อื่นๆ            | -                | -              | -                | -              | ๑                | ๑๑๘,๐๐๐        | -                | -              | -                | -              | ๑            | ๑๑๘,๐๐๐        |
| รวม                        |                  |                | ๗                | ๓,๓๕๘,๗๐๐      | ๔                | ๑๓๘,๓๐๐        | -                | -              | -                | -              | ๑๑           | ๓,๔๙๗,๐๐๐      |
| รวมทั้งสิ้น                | -                | -              | ๓๐               | ๔,๗๔๔,๖๗๓      | ๑๗               | ๗๑๘,๐๙๐        | ๑                | ๒,๘๐๐          | ๑                | ๒,๘๐๐          | ๔๙           | ๕,๔๖๓,๓๖๓      |

๒.๕ จำนวนโครงการและงบประมาณบัญชีสรุปครุภัณฑ์ ตามแผนพัฒนาท้องถิ่น (พ.ศ.๒๕๖๑ - ๒๕๖๕) เพิ่มเติม ฉบับที่ ๑/๒๕๖๓

| ยุทธศาสตร์             | ปีที่ ๑ พ.ศ.๒๕๖๑ |                | ปีที่ ๒ พ.ศ.๒๕๖๒ |                | ปีที่ ๓ พ.ศ.๒๕๖๓ |                | ปีที่ ๔ พ.ศ.๒๕๖๔ |                | ปีที่ ๕ พ.ศ.๒๕๖๕ |                | รวม ๕ ปี     |                |
|------------------------|------------------|----------------|------------------|----------------|------------------|----------------|------------------|----------------|------------------|----------------|--------------|----------------|
|                        | จำนวนโครงการ     | งบประมาณ (บาท) | จำนวนโครงการ     | งบประมาณ (บาท) | จำนวนโครงการ     | งบประมาณ (บาท) | จำนวนโครงการ     | งบประมาณ (บาท) | จำนวนโครงการ     | งบประมาณ (บาท) | จำนวนโครงการ | งบประมาณ (บาท) |
| ๑. แผนงานบริหารทั่วไป  |                  |                |                  |                |                  |                |                  |                |                  |                |              |                |
| - ครุภัณฑ์คอมพิวเตอร์  | -                | -              | -                | -              | ๒                | ๘,๘๐๐          | -                | -              | -                | -              | ๒            | ๘,๘๐๐          |
| รวม                    |                  |                |                  |                | ๒                | ๘,๘๐๐          | -                | -              | -                | -              | ๒            | ๘,๘๐๐          |
| ๒. แผนงานเกษตรและชุมชน |                  |                |                  |                |                  |                |                  |                |                  |                |              |                |
| - ครุภัณฑ์คอมพิวเตอร์  | -                | -              | -                | -              | ๑                | ๒,๘๐๐          | -                | -              | -                | -              | ๑            | ๒,๘๐๐          |
| รวม                    |                  |                |                  |                | ๑                | ๒,๘๐๐          | -                | -              | -                | -              | ๑            | ๒,๘๐๐          |
| รวมทั้งสิ้น            |                  |                |                  |                | ๓                | ๑๑,๖๐๐         | -                | -              | -                | -              | ๓            | ๑๑,๖๐๐         |

๒.๖ รายละเอียดผลการดำเนินงานโครงการ/กิจกรรม ที่ตั้งไว้ตามข้อบัญญัติงบประมาณรายจ่าย ประจำปี ๒๕๖๓  
ในแต่ละยุทธศาสตร์ขององค์การบริหารส่วนตำบลบ้านพระ ตามยุทธศาสตร์ ๖ ด้าน (แบบ ผ.๐๒)

| ยุทธศาสตร์   | จำนวนโครงการ<br>ที่เสร็จ |        | จำนวนโครงการ<br>ที่อยู่ในระหว่าง<br>ดำเนินการ |        | จำนวนโครงการ<br>ที่ยังไม่ได้ดำเนินการ |        | จำนวนโครงการ<br>ที่มีการยกเลิก |        | จำนวนโครงการทั้งหมด |        |
|--|--------------------------|--------|---|--------|---------------------------------------|--------|--------------------------------|--------|---------------------|--------|
|  | จำนวน                    | ร้อยละ | จำนวน   | ร้อยละ | จำนวน                                 | ร้อยละ | จำนวน                          | ร้อยละ | จำนวน               | ร้อยละ |
| ๑.ด้านสังคม การศึกษา ศาสนา<br>วัฒนธรรม สาธารณสุข<br>และการกีฬา | ๓๘                       | ๖๓.๓๓  | ๑   | ๑.๖๗   | -                                     | -      | ๒๑                             | ๓๕.๐๐  | ๖๐                  | ๑๐๐    |
| ๒. ด้านทรัพยากรธรรมชาติ<br>และสิ่งแวดล้อม                      | ๖                        | ๘๕.๗๑  | -   | -      | -                                     | -      | ๑                              | ๑๔.๒๙  | ๗                   | ๑๐๐    |
| ๓.ด้านการพัฒนาด้านเศรษฐกิจ                                     | ๑                        | ๒๕.๐๐  | -   | -      | -                                     | -      | ๓                              | ๗๕.๐๐  | ๔                   | ๑๐๐    |
| ๔.ด้านโครงสร้างพื้นฐาน   | ๑๗                       | ๒๖.๕๖  | ๑๕  | ๒๓.๔๔  | ๒๕                                    | ๓๙.๐๖  | ๗                              | ๑๐.๙๔  | ๖๔                  | ๑๐๐    |
| ๕.ด้านการท่องเที่ยว  | ๓                        | ๗๕.๐๐  | -   | -      | -                                     | -      | ๑                              | ๒๕.๐๐  | ๔                   | ๑๐๐    |
| ๖.ด้านการเมือง การบริหาร<br>(เงินอุดหนุน, ครุภัณฑ์)            | ๓๖                       | ๖๗.๙๒  | ๑   | ๑.๘๙   | ๓                                     | ๕.๖๖   | ๑๓                             | ๒๔.๕๓  | ๕๓                  | ๑๐๐    |
| รวม  | ๑๐๑                      | ๕๒.๖๐  | ๑๗  | ๘.๘๖   | ๒๘                                    | ๑๔.๕๘  | ๔๖                             | ๒๓.๙๖  | ๑๙๒                 | ๑๐๐    |

๒.๗ การเบิกจ่ายงบประมาณปี ๒๕๖๓ ตามข้อบัญญัติงบประมาณรายจ่ายและจ่ายขาดเงินสะสม ประจำปี ๒๕๖๓  
ไตรมาสที่ ๑ - ไตรมาสที่ ๔ (๑ ตุลาคม ๒๕๖๒ - ๓๐ กันยายน ๒๕๖๓)

| ยุทธศาสตร์  | งบบุคคิ       |        | เงินสะสม  |        | รวม           |        |
|---|---------------|--------|-----------|--------|---------------|--------|
|   | จำนวนเงิน     | ร้อยละ | จำนวนเงิน | ร้อยละ | จำนวนเงิน     | ร้อยละ |
| ๑. ด้านสังคม การศึกษา ศาสนา<br>วัฒนธรรม สาธารณสุขและการกีฬา | ๒๕,๑๘๖,๓๔๒.๖๖ | ๗๗.๑๓  | -         | -      | ๒๕,๑๘๖,๓๔๒.๖๖ | ๗๗.๑๓  |
| ๒. ด้านทรัพยากรธรรมชาติและ<br>สิ่งแวดล้อม                   | ๒๖๕,๑๖๑.๐๐    | ๐.๘๑   | -         | -      | ๒๖๕,๑๖๑.๐๐    | ๐.๘๑   |
| ๓. ด้านการพัฒนาด้านเศรษฐกิจ                                 | ๒๘๑,๓๓๐.๐๐    | ๐.๘๖   | -         | -      | ๒๘๑,๓๓๐.๐๐    | ๐.๘๖   |
| ๔. ด้านโครงสร้างพื้นฐาน                                     | ๕,๔๗๐,๗๑๗.๒๔  | ๑๖.๗๕  | ๘๖๔,๐๐๐   | ๒.๖๕   | ๖,๓๓๔,๗๑๗.๒๔  | ๑๙.๔๐  |
| ๕. ด้านการท่องเที่ยว  | ๙๘,๕๐๙.๐๐     | ๐.๓๐   | -         | -      | ๙๘,๕๐๙.๐๐     | ๐.๓๐   |
| ๖. ด้านการเมือง การบริหาร                                   | ๔๘๙,๒๐๐.๐๐    | ๑.๕๐   | -         | -      | ๔๘๙,๒๐๐.๐๐    | ๑.๕๐   |
| รวม   | ๓๑,๗๙๑,๒๕๙.๙๐ | ๙๗.๓๕  | ๘๖๔,๐๐๐   | ๒.๖๕   | ๓๒,๖๕๕,๒๕๙.๙๐ | ๑๐๐    |



๒.๘ การเบิกจ่ายงบประมาณปี ๒๕๖๓ ตามข้อบัญญัติงบประมาณรายจ่าย ประจำปี ๒๕๖๓  
ไตรมาสที่ ๑ - ไตรมาสที่ ๔ (๑ ตุลาคม ๒๕๖๒ - ๓๐ กันยายน ๒๕๖๓)

เงินอุดหนุน

| ยุทธศาสตร์                                | งบปกติ       |        | เงินสะสม  |        | รวม          |        |
|---|--------------|--------|-----------|--------|--------------|--------|
|   | จำนวนเงิน    | ร้อยละ | จำนวนเงิน | ร้อยละ | จำนวนเงิน    | ร้อยละ |
| ๑. เงินอุดหนุนองค์กรปกครองส่วนท้องถิ่น    | -            | -      | -         | -      | -            | -      |
| ๒. เงินอุดหนุนส่วนราชการ                  | ๑,๔๙๗,๙๖๐.๐๐ | ๒๖.๘๒  | -         | -      | ๑,๔๙๗,๙๖๐.๐๐ | ๒๖.๘๒  |
| ๓. เงินอุดหนุนกิจการที่เป็นสาธารณประโยชน์ | ๔,๐๘๘,๐๗๓.๐๐ | ๗๓.๑๘  | -         | -      | ๔,๐๘๘,๐๗๓.๐๐ | ๗๓.๑๘  |
| รวม                                       | ๕,๕๘๖,๐๓๓.๐๐ | ๑๐๐    | -         | -      | ๕,๕๘๖,๐๓๓.๐๐ | ๑๐๐    |

บัญชีครุภัณฑ์

| ยุทธศาสตร์                         | งบปกติ    |        | เงินสะสม  |        | รวม       |        |
|------------------------------------|-----------|--------|-----------|--------|-----------|--------|
|                                    | จำนวนเงิน | ร้อยละ | จำนวนเงิน | ร้อยละ | จำนวนเงิน | ร้อยละ |
| ๑. แผนงานบริหารทั่วไป              | ๘๓,๑๘๐    | ๓.๘๔   | -         | -      | ๘๓,๑๘๐    | ๓.๘๔   |
| ๒. แผนงานสร้างความเข้มแข็งของชุมชน | ๑,๔๗๓,๖๐๐ | ๖๗.๙๖  | -         | -      | ๑,๔๗๓,๖๐๐ | ๖๗.๙๖  |
| ๓. แผนงานการศึกษา                  | ๔๗๗,๙๓๕   | ๒๒.๐๔  | -         | -      | ๔๗๗,๙๓๕   | ๒๒.๐๔  |
| ๔. แผนงานเคหะและชุมชน              | ๑๓๓,๖๓๒   | ๖.๑๖   | -         | -      | ๑๓๓,๖๓๒   | ๖.๑๖   |
| รวม                                | ๒,๑๖๘,๓๔๗ | ๑๐๐    | -         | -      | ๒,๑๖๘,๓๔๗ | ๑๐๐    |

แบบรายงานการติดตามและประเมินผลแผนพัฒนาท้องถิ่น (พ.ศ.๒๕๖๑ - ๒๕๖๕)  
 ประจำปีไตรมาสที่ ๑ - ไตรมาสที่ ๔ (๑ ตุลาคม ๒๕๖๒ - ๓๐ กันยายน ๒๕๖๓)  
 องค์การบริหารส่วนตำบลบ้านพระ ประจำปี พ.ศ.๒๕๖๓

สรุปรวมยุทธศาสตร์และงบประมาณ

| จำนวนโครงการแผนพัฒนา ๒๕๖๓ |                            |        |                         |        | งบประมาณ     |                |               |        | หมายเหตุ                       |
|---------------------------|----------------------------|--------|-------------------------|--------|--------------|----------------|---------------|--------|--------------------------------|
| ตั้งไว้                   | โครงการที่ตั้ง<br>งบประมาณ | ร้อยละ | โครงการ<br>ที่ดำเนินการ | ร้อยละ | ตั้งไว้(บาท) | จ่ายจริง (บาท) | ประหยัดงบ     | ร้อยละ | ไตรมาสที่ ๑<br>ถึง ไตรมาสที่ ๔ |
| ๒๒๖                       | ๑๙๒                        | ๘๔.๙๖  | ๑๑๘                     | ๕๒.๒๑  | ๕๘,๓๕๑,๐๐๕   | ๔๐,๔๐๙,๖๓๙.๙๐  | ๑๗,๙๓๑,๓๖๕.๑๐ | ๖๙.๒๖  |                                |

ความเห็นของผลประเมิน

๑. โครงการที่บรรจุในแผนพัฒนาท้องถิ่น (๒๕๖๑ - ๒๕๖๕) ควรมีความสัมพันธ์กับศักยภาพด้านงบประมาณขององค์การบริหารส่วนตำบลบ้านพระ
๒. การใช้จ่ายงบประมาณในการดำเนินการจริง ควรให้สอดคล้องกับงบประมาณที่ตั้งไว้
๓. ควรมีการวางแผนและประมาณการค่าใช้จ่ายของโครงการให้ใกล้เคียงกับความเป็นจริง
๔. ควรดำเนินโครงการให้เป็นไปตามระยะเวลาที่กำหนดตามแผนการดำเนินงาน เพื่อไม่ให้เกิดความล่าช้าในช่วงระยะเวลาใกล้สิ้นปีงบประมาณ
๕. ควรบริหารจัดการและดำเนินการตามแผนงบประมาณของปีนั้นๆ ตามที่ได้วางแผนไว้

รายละเอียดผลการดำเนินงานโครงการ/กิจกรรม ที่ตั้งไว้ตามข้อบัญญัติงบประมาณรายจ่าย  
ประจำปี ๒๕๖๓ ตามยุทธศาสตร์ ๖ ด้าน (แบบ ผ.๐๒)

ยุทธศาสตร์ที่ ๑ การพัฒนาด้าน สังคม การศึกษา ศาสนาวัฒนธรรม สาธารณสุขและการกีฬา  
ไตรมาสที่ ๑ - ไตรมาสที่ ๔ (๑ ตุลาคม ๒๕๖๒ - ๓๐ กันยายน ๒๕๖๓) จำนวน ๖๐ โครงการ ดังนี้

| โครงการ  | ผลการดำเนินงาน        |                          |                     |        | งบประมาณ              |                            | หมายเหตุ   |
|--|-----------------------|--------------------------|---------------------|--------|-----------------------|----------------------------|------------|
|  | ดำเนินการ<br>และเสร็จ | อยู่ระหว่าง<br>ดำเนินการ | ยังไม่<br>ดำเนินการ | ยกเลิก | งบประมาณที่<br>ได้รับ | งบประมาณที่<br>เบิกจ่าย    |            |
| <b>โครงการประจำปีงบประมาณ ๒๕๖๓</b>   |                       |                          |                     |        |                       |                            |            |
| ๑.ค่าใช้จ่ายในการแข่งขัน<br>กีฬาและนันทนาการ<br>สำหรับเด็กปฐมวัย ศพด.<br>อบต.บ้านพระ   | /                     |                          |                     |        | ๒๐,๐๐๐                | ๒๐,๐๐๐                     | -          |
| ๒. ค่าใช้จ่ายในโครงการ<br>แข่งขันกีฬาพื้นบ้านและ<br>มหกรรมออกกกำลังกาย<br>เพื่อสุขภาพ  |                       |                          |                     | /      | ๑๐๐,๐๐๐               | ๗๐,๐๐๐<br>(โอนลด)          | ๓๐,๐๐๐     |
| ๓.โครงการส่งเสริมและ<br>สนับสนุนคุณภาพชีวิต<br>ผู้สูงอายุ คนพิการและ<br>คนด้อยโอกาส  | /                     |                          |                     |        | ๓๐,๐๐๐                | ๓๐,๐๐๐                     | -          |
| ๔.ค่าใช้จ่ายในการดำเนิน<br>การจัดทำแผนที่ภาษีฯ   |                       | /                        |                     |        | ๕๐๐,๐๐๐               | ๔๙๐,๐๐๐<br>(ก่อนนี้ผูกพัน) | ๑๐,๐๐๐     |
| ๕.ค่าใช้จ่ายเกี่ยวกับการรับรอง<br>และพิธีการ (ค่ารับรองในการ<br>ต้อนรับบุคคล,การรับรองในการ<br>ประชุมสภาและในการจัดงาน<br>ต่าง ๆ ซึ่งเป็นวันสำคัญของทาง<br>ราชการ เช่น วันปิยมหาราช) | /                     |                          |                     |        | ๖๖๐,๐๐๐               | ๔๐๑,๙๖๕                    | ๒๕๘,๐๓๕    |
| ๖.ค่าใช้จ่ายเป็นค่าตอบแทน<br>นักเรียนที่ช่วยปฏิบัติงาน<br>นอกเวลาเรียนในวันปกติ<br>หรือวันหยุดในช่วงปิด<br>ภาคเรียน  | /                     |                          |                     |        | ๔๐,๐๐๐                | ๓๘,๕๕๐                     | ๑,๔๕๐      |
| ๗.ค่าใช้จ่ายในการกำจัดขยะ<br>มูลฝอยในระบบฝังกลบตาม<br>หลักสุขาภิบาลฯ   | /                     |                          |                     |        | ๑,๕๐๐,๐๐๐             | ๑,๒๐๑,๕๕๗.๕๐               | ๒๙๘,๔๔๒.๕๐ |

| โครงการ   | ผลการดำเนินงาน        |                          |                     |        | งบประมาณ              |                         | หมายเหตุ |
|---|-----------------------|--------------------------|---------------------|--------|-----------------------|-------------------------|----------|
|   | ดำเนินการ<br>และเสร็จ | อยู่ระหว่าง<br>ดำเนินการ | ยังไม่<br>ดำเนินการ | ยกเลิก | งบประมาณที่<br>ได้รับ | งบประมาณที่<br>เบิกจ่าย |          |
| ๘.ค่าใช้จ่ายในการแข่งขันกีฬา<br>เปิดต่อเชื่อมความสัมพันธ์<br>ระหว่างผู้สูงอายุ ประชาชนทั่วไป<br>และ อบต.บ้านพระ | /                     |                          |                     |        | ๖๐,๐๐๐                | ๖๐,๐๐๐                  | -        |
| ๙.ค่าใช้จ่ายในการจัดงาน<br>วันลอยกระทง  | /                     |                          |                     |        | ๑๕๐,๐๐๐               | ๑๓๖,๙๐๐                 | ๑๓,๑๐๐   |
| ๑๐.โครงการวันเด็กแห่งชาติ   | /                     |                          |                     |        | ๑๐๐,๐๐๐               | ๑๐๐,๐๐๐                 | -        |
| ๑๑.โครงการพัฒนา ศพด.<br>เพื่อเป็นแหล่งเรียนรู้  | /                     |                          |                     |        | ๑๐,๐๐๐                | ๑๐,๐๐๐                  | -        |
| ๑๒.โครงการเยี่ยมบ้านเด็ก<br>ปฐมวัย  | /                     |                          |                     |        | ๑๐,๐๐๐                | ๑๐,๐๐๐                  | -        |
| ๑๓.โครงการเด็กปฐมวัยใส่ใจ<br>ภูมิปัญญาท้องถิ่น  | /                     |                          |                     |        | ๕,๐๐๐                 | ๕,๐๐๐                   | -        |
| ๑๔.โครงการปฐมนิเทศ<br>ผู้ปกครอง   |                       |                          |                     | /      | ๓,๐๐๐                 | -                       | ๓,๐๐๐    |
| ๑๕.ค่าใช้จ่ายในการพัฒนาและ<br>ส่งเสริมศักยภาพการจัดการเรียน   |                       |                          |                     | /      | ๑๐,๐๐๐                | -                       | ๑๐,๐๐๐   |
| ๑๖.โครงการส่งเสริมแหล่ง<br>เรียนรู้ / ชุมชน ในพื้นที่   |                       |                          |                     | /      | ๒๕,๐๐๐                | -                       | ๒๕,๐๐๐   |
| ๑๗.โครงการกีฬาฟุตบอล  | /                     |                          |                     |        | ๒๐๐,๐๐๐               | ๒๐๐,๐๐๐                 | -        |
| ๑๘.โครงการแข่งขันกีฬาร่วมกับ<br>ส่วนราชการ อบท.อื่น   |                       |                          |                     | /      | ๓๐,๐๐๐                | ๓๐,๐๐๐<br>(โอนลด)       | -        |
| ๑๙.โครงการปฏิบัติธรรม เนื่อง<br>ในวันสำคัญทางพระพุทธศาสนา<br>(ณ วัดบ้านพระ)                                     | /                     |                          |                     |        | ๑๐,๐๐๐                | ๘,๐๐๐                   | ๒,๐๐๐    |
| ๒๐.โครงการปฏิบัติธรรม เนื่อง<br>ในวันสำคัญทางพระพุทธศาสนา<br>(ณ วัดหนองจอก)                                     |                       |                          |                     | /      | ๑๐,๐๐๐                | -                       | ๑๐,๐๐๐   |
| ๒๑.โครงการปฏิบัติธรรม เนื่อง<br>ในวันสำคัญทางพระพุทธศาสนา<br>(ณ วัดบ้านยาง)                                     | /                     |                          |                     |        | ๑๐,๐๐๐                | ๗,๙๓๐                   | ๒,๐๗๐    |
| ๒๒.โครงการปฏิบัติธรรม เนื่อง<br>ในวันสำคัญทางพระพุทธศาสนา<br>(ณ วัดหนองประเทือง)                                | /                     |                          |                     |        | ๑๐,๐๐๐                | ๘,๐๐๐                   | ๒,๐๐๐    |

| โครงการ   | ผลการดำเนินงาน        |                          |                     |        | งบประมาณ              |                         | หมายเหตุ |
|---|-----------------------|--------------------------|---------------------|--------|-----------------------|-------------------------|----------|
|   | ดำเนินการ<br>และเสร็จ | อยู่ระหว่าง<br>ดำเนินการ | ยังไม่<br>ดำเนินการ | ยกเลิก | งบประมาณที่<br>ได้รับ | งบประมาณที่<br>เบิกจ่าย |          |
| ๒๓.ค่าสำรวจข้อมูลจำนวนสัตว์<br>และขึ้นทะเบียนสัตว์  | /                     |                          |                     |        | ๒๔,๑๓๘                | ๒๓,๘๔๔                  | ๒๙๔      |
| ๒๔.โครงการศึกษาดูงานของ<br>เยาวชนในช่วงปิดเทอม  |                       |                          |                     | /      | ๕๐,๐๐๐                | -                       | ๕๐,๐๐๐   |
| ๒๕.โครงการค่าใช้จ่ายในการจัด<br>กิจกรรมในวันสำคัญทางศาสนา   |                       |                          |                     | /      | ๑๐๐,๐๐๐               | -                       | ๑๐๐,๐๐๐  |
| ๒๖.โครงการวันเข้าพรรษา  |                       |                          |                     | /      | ๕๐,๐๐๐                | -                       | ๕๐,๐๐๐   |
| ๒๗.โครงการวันสงกรานต์   |                       |                          |                     | /      | ๑๕๐,๐๐๐               | -                       | ๑๕๐,๐๐๐  |
| ๒๘.โครงการส่งเสริมคุณธรรม<br>จริยธรรมสำหรับเด็กและเยาวชน  |                       |                          |                     | /      | ๕๐,๐๐๐                | -                       | ๕๐,๐๐๐   |
| ๒๙.โครงการสืบสานอนุรักษ์ภูมิ<br>ปัญญาท้องถิ่นและวัฒนธรรม<br>ไทย                                     | /                     |                          |                     |        | ๓๐,๐๐๐                | ๓๐,๐๐๐                  | -        |
| ๓๐.โครงการอบรมธรรมะ<br>เพื่อพัฒนาคุณภาพชีวิต  | /                     |                          |                     |        | ๓๐,๐๐๐                | ๒๘,๕๐๐                  | ๑,๕๐๐    |
| ๓๑.ค่าใช้จ่ายในการปฏิบัติหน้าที่<br>เพื่อป้องกันและลดอุบัติเหตุของ<br>สมาชิกออปพร.เนื่องในวันสำคัญๆ |                       |                          |                     | /      | ๗๐,๐๐๐                | -                       | ๗๐,๐๐๐   |
| ๓๒.โครงการทบทวนอาสาสมัคร<br>ป้องกันภัยฝ่ายพลเรือน   |                       |                          |                     | /      | ๙๐,๐๐๐                | -                       | ๙๐,๐๐๐   |
| ๓๓.โครงการอบรมสร้าง<br>ภูมิคุ้มกันในเยาวชนให้ห่างไกล<br>ยาเสพติดให้แก่เด็กและเยาวชน                 | /                     |                          |                     |        | ๕๐,๐๐๐                | ๔๘,๒๖๐                  | ๑,๗๔๐    |
| ๓๔.โครงการป้องกันและควบคุม<br>โรคพิษสุนัขบ้า  | /                     |                          |                     |        | ๑๒๘,๕๐๐               | ๑๒๑,๗๕๕                 | ๖,๗๔๕    |
| ๓๕.โครงการวัยใสใส่ใจผู้สูงอายุ  |                       |                          |                     | /      | ๓๐,๐๐๐                | -                       | ๓๐,๐๐๐   |
| ๓๖.ค่าใช้จ่ายในการดำเนินคดี<br>และค่าธรรมเนียมศาลฯ  |                       |                          |                     | /      | ๑๐,๐๐๐                | -                       | ๑๐,๐๐๐   |
| ๓๗.โครงการเสริมสร้าง<br>สัมพันธ์ภาพที่ดีระหว่าง<br>สมาชิกในครอบครัวและชุมชน                         |                       |                          |                     | /      | ๙๐,๐๐๐                | -                       | ๙๐,๐๐๐   |
| ๓๘.โครงการปกป้องสถาบัน<br>สำคัญของชาติ  | /                     |                          |                     |        | ๒๐,๐๐๐                | ๑,๑๗๕                   | ๑๘,๘๒๕   |

| โครงการ  | ผลการดำเนินงาน        |                          |                     |        | งบประมาณ                       |                         | หมายเหตุ |
|--|-----------------------|--------------------------|---------------------|--------|--------------------------------|-------------------------|----------|
|  | ดำเนินการ<br>และเสร็จ | อยู่ระหว่าง<br>ดำเนินการ | ยังไม่<br>ดำเนินการ | ยกเลิก | งบประมาณที่<br>ได้รับ          | งบประมาณที่<br>เบิกจ่าย |          |
| ๓๙.โครงการอบรมให้ความรู้ใน<br>การป้องกันการตั้งครรภไม่พร้อม<br>ในวัยรุ่น   |                       |                          |                     | /      | ๓๐,๐๐๐                         | -                       | ๓๐,๐๐๐   |
| ๔๐.โครงการอบรมให้ความรู้<br>เรื่องกฎหมายลดความรุนแรง<br>ต่อสตรีและเด็กเยาวชนในตำบล<br>บ้านพระ  | /                     |                          |                     |        | ๓๐,๐๐๐                         | ๒๙,๗๒๕                  | ๒๗๕      |
| ๔๑.โครงการอบรมอาชีพกลุ่ม<br>เยาวชน สตรี ผู้สูงอายุ ฯ   | /                     |                          |                     |        | ๕๐,๐๐๐                         | ๕๐,๐๐๐                  | -        |
| ๔๒.โครงการส่งเสริมการออก<br>กำลังกาย   | /                     |                          |                     |        | ๓๐,๐๐๐                         | ๒๔,๓๓๕                  | ๕,๖๖๕    |
| ๔๓.โครงการอบรมพัฒนา<br>คุณธรรมจริยธรรมและศึกษาดู<br>งานด้านศาสนาวัฒนธรรม<br>ประเพณีฯ สำหรับผู้สูงอายุ                                | /                     |                          |                     |        | ๒๕๐,๐๐๐                        | ๒๕๐,๐๐๐                 | -        |
| ๔๔. ค่าใช้จ่ายในการเช่าพื้นที่<br>เว็บไซต์ อบต.  | /                     |                          |                     |        | ๘,๐๐๐                          | ๗,๐๐๐                   | ๑,๐๐๐    |
| ๔๕.โครงการอบรมศึกษาดูงาน<br>เพื่อพัฒนาทักษะส่งเสริมอาชีพ<br>กลุ่มเยาวชน สตรี ผู้สูงอายุ และ<br>ผู้ด้อยโอกาส                          | /                     |                          |                     |        | ๑๘๐,๐๐๐                        | ๑๘๐,๐๐๐                 | -        |
| ๔๖.โครงการพัฒนาศักยภาพครู<br>ปฐมวัยและผู้ปกครอง  |                       |                          |                     | /      | ๑๐,๐๐๐                         | -                       | ๑๐,๐๐๐   |
| ๔๗.ค่าใช้จ่ายแข่งขันกีฬา<br>วู้ดบอล  | /                     |                          |                     |        | ๔๐,๐๐๐                         | ๔๐,๐๐๐                  | -        |
| ๔๘. ค่าเบี้ยยังชีพผู้สูงอายุ   | /                     |                          |                     |        | ๑๖,๗๐๒,๘๐๐                     | ๑๕,๗๒๕,๙๐๐              | ๙๗๖,๙๐๐  |
| ๔๙.ค่าเบี้ยยังชีพคนพิการ   | /                     |                          |                     |        | ๓,๗๙๒,๐๐๐                      | ๓,๔๑๘,๔๐๐               | ๓๗๓,๖๐๐  |
| ๕๐.ค่าเบี้ยยังชีพผู้ป่วยเอดส์  | /                     |                          |                     |        | ๑๕๐,๐๐๐                        | ๑๓๖,๕๐๐                 | ๑๓,๕๐๐   |
| ๕๑.โครงการสนับสนุนค่าใช้จ่าย<br>ในการบริหารสถานศึกษา<br>-ค่าวัสดุประกอบอาหารกลางวัน<br>เลี้ยงเด็กก่อนวันเรียนของ ศพด.<br>อบต.บ้านพระ | /                     |                          |                     |        | ๓๙๖,๙๐๐ +<br>๒๖,๕๐๐<br>๔๒๓,๔๐๐ | ๔๑๑,๖๐๐                 | ๑๑,๘๐๐   |

| โครงการ  | ผลการดำเนินงาน        |                          |                     |        | งบประมาณ                       |                         | หมายเหตุ   |
|--|-----------------------|--------------------------|---------------------|--------|--------------------------------|-------------------------|------------|
|  | ดำเนินการ<br>และเสร็จ | อยู่ระหว่าง<br>ดำเนินการ | ยังไม่<br>ดำเนินการ | ยกเลิก | งบประมาณที่<br>ได้รับ          | งบประมาณที่<br>เบิกจ่าย |            |
| ๕๒.โครงการสนับสนุนค่าใช้จ่าย<br>ในการบริหารสถานศึกษา<br>-ค่าจัดการเรียนการสอน (รายหัว)<br>ของเด็กปฐมวัย (อายุ ๒-๕ ปี<br>ของ ศพด. อบต.บ้านพระ | /                     |                          |                     |        | ๑๓๗,๗๐๐ +<br>๕,๑๐๐<br>๑๔๒,๘๐๐  | ๑๔๒,๘๐๐                 | -          |
| ๕๓.โครงการสนับสนุนค่าใช้จ่าย<br>ในการบริหารสถานศึกษา<br>-ค่าจัดการเรียนการสอน (รายหัว)<br>ของเด็กปฐมวัย (อายุ ๓-๕ ปี<br>ของ ศพด.อบต.บ้านพระ  | /                     |                          |                     |        | ๕๐,๘๕๐ +<br>๑๘,๐๘๐<br>๖๘,๙๓๐   | ๔๑,๘๑๐                  | ๒๗,๑๒๐     |
| ๕๔.ค่าวัสดุอาหารเสริม (นม) สำหรับ<br>เด็กก่อนวัยเรียน ศพด. อบต.บ้านพระ   | /                     |                          |                     |        | ๑๕๕,๓๐๐ +<br>๕,๘๐๐<br>๑๖๑,๑๐๐  | ๑๖๑,๐๓๗.๙๔              | ๖๒.๐๖      |
| ๕๕.ค่าวัสดุอาหารเสริม (นม) ศูนย์<br>การศึกษาพิเศษจังหวัดปราจีนบุรี   | /                     |                          |                     |        | ๕๕๓,๑๐๐ +<br>๖๙,๐๐๐<br>๖๒๒,๑๐๐ | ๖๒๑,๗๓๖.๙๒              | ๓๖๓.๐๘     |
| ๕๖.ค่าวัสดุอาหารเสริม (นม)<br>สังกัดโรงเรียน สพฐ. ในพื้นที่<br>ตำบลบ้านพระ ๒ โรงเรียน  | /                     |                          |                     |        | ๗๑๔,๘๐๐ +<br>๗,๐๐๐<br>๗๒๑,๘๐๐  | ๗๒๑,๕๖๓.๓๐              | ๒๓๖.๗๐     |
| ๕๗.ค่าใช้จ่ายสำหรับการ<br>การจัดทำผังชุมชนฯ  |                       |                          |                     | /      | ๑๕๐,๐๐๐                        | -                       | ๑๕๐,๐๐๐    |
| ๕๘. ค่าใช้จ่ายสำหรับการประเมินผล<br>ผังเมืองรวมเมืองปราจีนบุรี   |                       |                          |                     | /      | ๗๕,๐๐๐                         | -                       | ๗๕,๐๐๐     |
| ๕๙.ค่าจัดซื้อวัสดุกีฬาให้กับ<br>ศูนย์กีฬาประจำหมู่บ้าน/ชุมชน   | /                     |                          |                     |        | ๑๔๒,๕๐๐                        | ๑๔๒,๔๙๘                 | ๒          |
| ๖๐.โครงการฝึกอบรมชุดปฏิบัติ<br>การจัดอาสาภัยพิบัติ ฯ   |                       |                          |                     | /      | ๒๐๐,๐๐๐                        | -                       | ๒๐๐,๐๐     |
| รวม ไตรมาสที่ ๑ - ๔  | ๓๘                    | ๑                        | -                   | ๒๑     | ๒๘,๔๕๖,๐๖๘                     | ๒๕,๑๘๖,๓๔๒.๖๖           | ๓,๒๕๙,๗๒๕. |

สรุป ยุทธศาสตร์ที่ ๑ การพัฒนาการศึกษา ศาสนาวัฒนธรรม สาธารณสุขและการกีฬาโครงการที่ได้ปฏิบัติ  
ตามแผนพัฒนาท้องถิ่น (๒๕๖๑-๒๕๖๕) และเพิ่มเติม ฉบับที่ ๑/๒๕๖๓ ไตรมาสที่ ๑ - ไตรมาสที่ ๔  
(๑ ตุลาคม ๒๕๖๒ - ๓๐ กันยายน ๒๕๖๓) จำนวน ๖๐ โครงการ ดังนี้

- โครงการที่ดำเนินการแล้วเสร็จ จำนวน ๓๘ โครงการ
- โครงการอยู่ระหว่างดำเนินการ จำนวน ๑ โครงการ
- โครงการยังไม่ได้ดำเนินการ จำนวน - โครงการ
- โครงการที่ยกเลิก จำนวน ๒๑ โครงการ

ยุทธศาสตร์ที่ ๒ การพัฒนาด้านทรัพยากรธรรมชาติและสิ่งแวดล้อม ไตรมาสที่ ๑ - ไตรมาสที่ ๔  
(๑ ตุลาคม ๒๕๖๒ - ๓๐ กันยายน ๒๕๖๓) จำนวน ๗ โครงการ ดังนี้

| โครงการ  | ผลการดำเนินงาน        |                          |                     |        | งบประมาณ              |                         | หมายเหตุ |
|--|-----------------------|--------------------------|---------------------|--------|-----------------------|-------------------------|----------|
|  | ดำเนินการ<br>และเสร็จ | อยู่ระหว่าง<br>ดำเนินการ | ยังไม่<br>ดำเนินการ | ยกเลิก | งบประมาณที่<br>ได้รับ | งบประมาณที่<br>เบิกจ่าย |          |
| ๑.โครงการอบรมสัมมนาเข้า<br>ค่ายปลูกจิตสำนึกการอนุรักษ์<br>ทรัพยากรธรรมชาติฯ  | /                     |                          |                     |        | ๑๐๐,๐๐๐               | ๙๙,๙๒๕                  | ๗๕       |
| ๒.โครงการอบรมจัดกิจกรรม<br>รณรงค์ ปลูกจิตสำนึกในการ<br>กำจัดขยะมูลฝอย สิ่งปฏิกูลฯ                                    | /                     |                          |                     |        | ๓๐,๐๐๐                | ๒๙,๙๙๕                  | ๕        |
| ๓.โครงการกิจกรรมรวมใจ<br>ภักดี รักษาพื้นที่สีเขียวปลูก<br>ต้นไม้ เพิ่มพื้นที่สีเขียวฯ                                | /                     |                          |                     |        | ๕๐,๐๐๐                | ๔๓,๖๖๑                  | ๖,๓๓๙    |
| ๔.โครงการบำรุงรักษา<br>ทรัพยากรธรรมชาติ<br>และ สิ่งแวดล้อม<br>(อนุรักษ์พันธุกรรมพืชฯ)                                | /                     |                          |                     |        | ๒๐,๐๐๐                | ๑๖,๐๕๕                  | ๓,๙๔๕    |
| ๕.โครงการปรับปรุงภูมิทัศน์<br>(สถานที่ความรับผิดชอบ<br>ของ อบต.บ้านพระ)  | /                     |                          |                     |        | ๕๐,๐๐๐                | ๔๑,๙๒๕                  | ๘,๐๗๕    |
| ๖.ค่าใช้จ่ายในการสำรวจและ<br>ดูแลที่สาธารณประโยชน์   |                       |                          |                     | /      | ๓๐,๐๐๐                | -                       | ๓๐,๐๐๐   |
| ๗.ค่าใช้จ่ายจ้างเหมาแรงงาน<br>บุคคลภายนอก เพื่อกำจัด<br>ผักตบชวา และวัชพืชใน<br>คลองสวนพริก หมู่ที่ ๔ -<br>หมู่ที่ ๘ | /                     |                          |                     |        | ๕๗,๖๐๐                | ๓๓,๖๐๐                  | ๒๔,๐๐๐   |
| รวม ไตรมาสที่ ๑ - ๔  | ๖                     | -                        | -                   | ๑      | ๓๓๗,๖๐๐               | ๒๖๕,๑๖๑                 | ๗๒,๔๓๙   |

สรุป ยุทธศาสตร์ที่ ๒ การพัฒนาด้านทรัพยากรธรรมชาติและสิ่งแวดล้อม โครงการที่ได้ปฏิบัติตาม  
แผนพัฒนาท้องถิ่น (๒๕๖๑ - ๒๕๖๕) ไตรมาสที่ ๑ - ไตรมาสที่ ๔ (๑ ตุลาคม ๒๕๖๒ - ๓๐ กันยายน  
๒๕๖๓) จำนวน ๗ โครงการ ดังนี้

- โครงการที่ดำเนินการแล้วเสร็จ จำนวน ๖ โครงการ
- โครงการอยู่ระหว่างดำเนินการ จำนวน ๐ โครงการ
- โครงการยังไม่ได้ดำเนินการ จำนวน ๐ โครงการ
- โครงการที่ยกเลิก จำนวน ๑ โครงการ



ยุทธศาสตร์ที่ ๓ การพัฒนาด้านเศรษฐกิจ ไตรมาสที่ ๑ - ไตรมาสที่ ๔ (๑ ตุลาคม ๒๕๖๒ - ๓๐ กันยายน ๒๕๖๓) จำนวน ๔ โครงการ ดังนี้

| โครงการ  | ผลการดำเนินงาน        |                          |                     |        | งบประมาณ              |                         | หมายเหตุ |
|--|-----------------------|--------------------------|---------------------|--------|-----------------------|-------------------------|----------|
|  | ดำเนินการ<br>และเสร็จ | อยู่ระหว่าง<br>ดำเนินการ | ยังไม่<br>ดำเนินการ | ยกเลิก | งบประมาณที่<br>ได้รับ | งบประมาณที่<br>เบิกจ่าย |          |
| ๑.โครงการอบรมสัมมนา<br>ศึกษาดูงานกลุ่มอาชีพเกษตรกร<br>และเจ้าหน้าที่ที่เกี่ยวข้อง          | /                     |                          |                     |        | ๓๐๐,๐๐๐               | ๒๘๑,๓๓๐                 | ๑๘,๖๗๐   |
| ๒.ค่าใช้จ่ายในการแทรกแซง<br>ราคาผลไม้ และผลผลิต<br>ทางการเกษตร                             |                       |                          |                     | /      | ๒๐๐,๐๐๐               | -                       | ๒๐๐,๐๐๐  |
| ๓.โครงการจัดงานวันผลไม้<br>และไม้พันธุ์ดีตำบลบ้านพระ                                       |                       |                          |                     | /      | ๓๐๐,๐๐๐               | -                       | ๓๐๐,๐๐๐  |
| ๔.โครงการให้ความรู้<br>ส่งเสริมเกษตรกรทฤษฎีใหม่<br>แบบผสมผสาน ตามปรัชญา<br>เศรษฐกิจพอเพียง |                       |                          |                     | /      | ๓๐,๐๐๐                | -                       | ๓๐,๐๐๐   |
| รวมไตรมาสที่ ๑ - ๔   | ๑                     | -                        | -                   | ๓      | ๘๓๐,๐๐๐               | ๒๘๑,๓๓๐                 | ๕๔๘,๖๗๐  |

สรุป ยุทธศาสตร์ที่ ๓ การพัฒนาด้านเศรษฐกิจ โครงการที่ได้ปฏิบัติตามแผนพัฒนาท้องถิ่น  
(๒๕๖๑ - ๒๕๖๕) ไตรมาสที่ ๑ - ไตรมาสที่ ๔ (๑ ตุลาคม ๒๕๖๒ - ๓๐ กันยายน ๒๕๖๓)  
จำนวน ๔ โครงการ ดังนี้

- โครงการที่ดำเนินการแล้วเสร็จ จำนวน ๑ โครงการ
- โครงการอยู่ระหว่างดำเนินการ จำนวน - โครงการ
- โครงการยังไม่ได้ดำเนินการ จำนวน - โครงการ
- โครงการที่ยกเลิก จำนวน ๓ โครงการ

ยุทธศาสตร์ที่ ๔ การพัฒนาäänโครงสร้างพื้นฐาน ไตรมาสที่ ๑ - ไตรมาสที่ ๔ (๑ ตุลาคม ๒๕๖๒ - ๓๐ กันยายน ๒๕๖๓) จำนวน ๖๔ โครงการ ดังนี้

| โครงการ   | ผลการดำเนินงาน    |                      |                 |        | งบประมาณ          |                           | หมายเหตุ              |
|---|-------------------|----------------------|-----------------|--------|-------------------|---------------------------|-----------------------|
|   | ดำเนินการและเสร็จ | อยู่ระหว่างดำเนินการ | ยังไม่ดำเนินการ | ยกเลิก | งบประมาณที่ได้รับ | งบประมาณที่เบิกจ่าย       |                       |
| ๑. ค่าจ้างเหมาจัดทำป้ายประชาสัมพันธ์ต่างๆ ป้ายชื่อถนน                 |                   |                      |                 | /      | ๙๐,๐๐๐            | -                         | ข้อมูลบัญชี<br>๙๐,๐๐๐ |
| ๒. ค่าปรับปรุง ซ่อมแซม อาคารสำนักงาน อาคารห้องประชุม ฯ                | /                 |                      |                 |        | ๔๐๐,๐๐๐           | ๒๒๓,๒๗๒.๐๙                | ๑๗๖,๗๒๗.๙๑            |
| ๓. ค่าบำรุงรักษาซ่อมแซม ถนนลาดยาง ถนนคอนกรีต เสริมเหล็ก ฯลฯ ภายในตำบล |                   |                      |                 | /      | ๔๐,๐๐๐            | -                         | ๔๐,๐๐๐                |
| ๔. ค่าบำรุงรักษาซ่อมแซม เสี่ยงตามสายและหอกระจายข่าว ภายในตำบล         |                   |                      |                 | /      | ๑๗๐,๐๐๐           | -                         | ๑๗๐,๐๐๐               |
| ๕. ค่าซ่อมแซมระบบไฟฟ้า โคมไฟให้แสงสว่างถนน                            |                   |                      |                 | /      | ๒๐,๐๐๐            | -                         | ๒๐,๐๐๐                |
| ๖. ค่าจ้างเหมาซ่อมแซม บำรุงรักษาถนนลูกรังภายในตำบล                    |                   |                      |                 | /      | ๓๐๐,๐๐๐           | -                         | ๓๐๐,๐๐๐               |
| ๗. ค่าจ้างเหมาบำรุงรักษา ซ่อมแซมฝายน้ำล้นภายใน                        |                   |                      |                 | /      | ๒๐๐,๐๐๐           | -                         | ๒๐๐,๐๐๐               |
| ๘. ค่าจ้างเหมาปรับปรุง ซ่อมแซม ต่อเติม ศาลา อเนกประสงค์ภายในตำบล      |                   |                      |                 | /      | ๑๐๐,๐๐๐           | -                         | ๑๐๐,๐๐๐               |
| ๙. ค่าจ้างเหมาซ่อมแซม ประปาหมู่บ้านภายในตำบล                          |                   | /                    |                 |        | ๑๐๐,๐๐๐           | ๗๐,๐๐๐<br>(ก่อนนี้ผูกพัน) | ๓๐,๐๐๐                |

| โครงการ  | ผลการดำเนินงาน        |                          |                     |        | งบประมาณ              |                            | หมายเหตุ |
|--|-----------------------|--------------------------|---------------------|--------|-----------------------|----------------------------|----------|
|  | ดำเนินการ<br>และเสร็จ | อยู่ระหว่าง<br>ดำเนินการ | ยังไม่<br>ดำเนินการ | ยกเลิก | งบประมาณที่<br>ได้รับ | งบประมาณที่<br>เบิกจ่าย    |          |
| ๑๐.โครงการก่อสร้างต่อเติม<br>ปรับปรุงศาลาอเนกประสงค์<br>ศาลา ๘๐ พรรษา หมู่ที่ ๗                      |                       |                          | /                   |        | ๑๘๕,๒๐๐               | -<br>(กั้นเงินรายจ่าย)     | ๑๘๕,๒๐๐  |
| ๑๑. โครงการก่อสร้างขยาย<br>ไหล่ทางคอนกรีตเสริมเหล็ก<br>หมู่ที่ ๑๘ เส้นวัดหนองจอก                     | /                     |                          |                     |        | ๔๗๖,๙๐๐               | ๔๗๖,๐๐๐                    | ๙๐๐      |
| ๑๒. โครงการก่อสร้างถนน<br>คอนกรีตเสริมเหล็ก หมู่ที่ ๑๐<br>เส้นดงกระจาย ซอย ๔ (ต่อ<br>เส้นเดิม)       |                       | /                        |                     |        | ๔๗๔,๐๐๐               | ๔๗๓,๐๐๐<br>(ก่อนนี้ผูกพัน) | ๑,๐๐๐    |
| ๑๓. โครงการก่อสร้างถนน<br>คอนกรีตเสริมเหล็ก หมู่ที่<br>๑๑ เส้นบ้านนางบุญส่ง<br>พวงผ่อง (ต่อเส้นเดิม) | /                     |                          |                     |        | ๒๙๖,๐๐๐               | ๒๙๕,๐๐๐                    | ๑,๐๐๐    |
| ๑๔. โครงการก่อสร้างถนน<br>คอนกรีตเสริมเหล็ก หมู่ที่<br>๑๗ เส้นบ้านนายละเอียด<br>เครือจันทร์          | /                     |                          |                     |        | ๔๑๔,๘๐๐               | ๔๑๔,๐๐๐                    | ๘๐๐      |
| ๑๕. โครงการก่อสร้างถนน<br>คอนกรีตเสริมเหล็ก หมู่ที่ ๗<br>เส้นบ้านนายสำราญ<br>กลิ่นหอม                | /                     |                          |                     |        | ๘๒,๕๐๐                | ๘๒,๐๐๐                     | ๕๐๐      |
| ๑๖. โครงการก่อสร้างถนน<br>คอนกรีตเสริมเหล็ก หมู่ที่ ๙<br>เส้นบ้านนางสำเนียง                          | /                     |                          |                     |        | ๓๑๕,๐๐๐               | ๓๑๔,๐๐๐                    | ๑,๐๐๐    |
| ๑๗. โครงการก่อสร้างถนน<br>ผิวจราจรลูกรัง หมู่ที่ ๑๑<br>เส้นหนองจอก ซอย ๑ แยก<br>บ้านนายจรูญ ลมดี     | /                     |                          |                     |        | ๗๔,๙๐๐                | ๗๔,๐๐๐                     | ๙๐๐      |
| ๑๘.โครงการก่อสร้างถนนผิว<br>จราจรลูกรัง หมู่ที่ ๗ เส้น<br>ซอยโปร่ง (ต่อเส้นเดิม)                     | /                     |                          |                     |        | ๑๘,๕๐๐                | ๑๘,๐๐๐<br>(ก่อนนี้ผูกพัน)  | ๕๐๐      |

| โครงการ   | ผลการดำเนินงาน        |                          |                     |        | งบประมาณ              |                            | หมายเหตุ |
|---|-----------------------|--------------------------|---------------------|--------|-----------------------|----------------------------|----------|
|   | ดำเนินการ<br>และเสร็จ | อยู่ระหว่าง<br>ดำเนินการ | ยังไม่<br>ดำเนินการ | ยกเลิก | งบประมาณที่<br>ได้รับ | งบประมาณที่<br>เบิกจ่าย    |          |
| ๑๙. โครงการก่อสร้างถนน<br>ผิวจราจรลูกรัง หมู่ที่ ๗<br>เส้นหนองไขไก่อ้อย ๓<br>แยกบ้านนางสมศรี                    | /                     |                          |                     |        | ๒๗,๑๐๐                | ๒๗,๐๐๐                     | ๑๐๐      |
| ๒๐.โครงการก่อสร้างผิว<br>จราจรแอสฟัลท์คอนกรีต<br>ถนนภายในบริเวณสำนักงาน<br>อบต.บ้านพระ หมู่ที่ ๗                |                       | /                        |                     |        | ๙๒๑,๔๐๐               | ๘๒๐,๐๐๐<br>(ก่อนนี้ผูกพัน) | ๑๐๑,๔๐๐  |
| ๒๑.โครงการก่อสร้างลาน<br>คสล. อเนกประสงค์ บริเวณ<br>อาคารป้องกันและบรรเทา<br>สาธารณภัย อบต.บ้านพระ<br>หมู่ที่ ๗ |                       | /                        |                     |        | ๒๓๖,๓๐๐               | ๑๖๘,๔๐๐<br>(ก่อนนี้ผูกพัน) | ๖๗,๙๐๐   |
| ๒๒.โครงการก่อสร้างวางท่อ<br>ประปาหมู่บ้าน หมู่ที่ ๑๔<br>หัวเขานอก-หัวเขาใน                                      | /                     |                          |                     |        | ๒๕๙,๗๐๐               | ๒๐๑,๐๐๐                    | ๕๘,๗๐๐   |
| ๒๓.โครงการก่อสร้างวางท่อ<br>ระบายน้ำคอนกรีตเสริม<br>เหล็ก หมู่ที่ ๑๓ เส้นบ้าน<br>ป่าเสือ ซอย ๔                  | /                     |                          |                     |        | ๒๒,๖๐๐                | ๒๒,๐๐๐                     | ๖๐๐      |
| ๒๔.โครงการก่อสร้างวางท่อ<br>ระบายน้ำคอนกรีตเสริม<br>เหล็ก หมู่ที่ ๒ เชื่อม<br>หมู่ที่ ๓ ต.บ้านพระ               | /                     |                          |                     |        | ๒๔๐,๘๐๐               | ๒๔๐,๐๐๐                    | ๘๐๐      |
| ๒๕.โครงการก่อสร้างเสริมผิว<br>จราจรแอสฟัลท์ติกคอนกรีต<br>หมู่ที่ ๖ เส้นเกาะยายสาว<br>ซอย ๓ (ต่อเส้นเดิม)        |                       | /                        |                     |        | ๓๓๕,๘๐๐               | ๑๖๐,๐๐๐<br>(ก่อนนี้ผูกพัน) | ๑๗๕,๘๐๐  |
| ๒๖.โครงการขุดเจาะบ่อ<br>บาดาลเพื่อการเกษตร<br>หมู่ที่ ๑๑ บริเวณที่ดิน<br>นายเพทาย นาคหิรัญ                      |                       | /                        |                     |        | ๑๓๘,๒๐๐               | ๑๓๓,๐๐๐<br>(ก่อนนี้ผูกพัน) | ๕,๒๐๐    |

| โครงการ   | ผลการดำเนินงาน        |                          |                     |        | งบประมาณ              |                               | หมายเหตุ  |
|---|-----------------------|--------------------------|---------------------|--------|-----------------------|-------------------------------|-----------|
|   | ดำเนินการ<br>และเสร็จ | อยู่ระหว่าง<br>ดำเนินการ | ยังไม่<br>ดำเนินการ | ยกเลิก | งบประมาณที่<br>ได้รับ | งบประมาณที่<br>เบิกจ่าย       |           |
| ๒๗. โครงการขุดเจาะบ่อบาดาลเพื่อการเกษตร หมู่ที่ ๑๑ บริเวณที่ดินนางสวรรค์ เจือจาน          | /                     |                          |                     |        | ๑๔๓,๓๐๐               | ๑๒๘,๒๒๙                       | ๑๕,๐๗๑    |
| ๒๘. โครงการขุดเจาะบ่อบาดาลเพื่อการเกษตร หมู่ที่ ๑๔ บริเวณที่ดินนายประสิทธิ์ ดาวแจ้ง       | /                     |                          |                     |        | ๑๓๘,๒๐๐               | ๑๑๙,๒๐๙                       | ๑๘,๙๙๑    |
| ๒๙. โครงการขุดเจาะบ่อบาดาลเพื่อการเกษตร หมู่ที่ ๑๖ บริเวณที่ดินนางเมจิรา สงวนชม           | /                     |                          |                     |        | ๑๓๘,๒๐๐               | ๑๒๑,๒๑๙                       | ๑๖,๙๘๑    |
| ๓๐. โครงการขุดเจาะบ่อบาดาลเพื่อการเกษตร หมู่ที่ ๑๖ บริเวณที่ดินนางอุบล แสงแดง             |                       | /                        |                     |        | ๑๓๑,๒๐๐               | ๑๑๕,๙๕๐.๑๕<br>(ก่อนนี้ผูกพัน) | ๑๕,๒๔๙.๘๕ |
| ๓๑. โครงการขุดเจาะบ่อบาดาลเพื่อการเกษตร หมู่ที่ ๑๖ บริเวณที่ดินนายเพ การะเกด              | /                     |                          |                     |        | ๑๓๘,๒๐๐               | ๑๒๑,๒๑๙                       | ๑๖,๙๘๑    |
| ๓๒. โครงการขุดเจาะบ่อบาดาลเพื่อการเกษตร หมู่ที่ ๑๘ บริเวณที่ดินนางบุญเรือน คงคำศรี        | /                     |                          |                     |        | ๑๓๘,๒๐๐               | ๑๑๙,๒๑๙                       | ๑๘,๙๘๑    |
| ๓๓. โครงการซ่อมแซมฝายน้ำล้น หมู่ที่ ๒ ต.บ้านพระ   |                       |                          | /                   |        | ๕๖,๕๐๐                | -<br>(กั้นเงินรายจ่าย)        | ๕๖,๕๐๐    |
| ๓๔. โครงการติดตั้งแผ่นราวเหล็กลูกฟูก (การดเรล) บริเวณสะพานบ้านหาดทราย หมู่ที่ ๑ ต.บ้านพระ |                       |                          | /                   |        | ๑๘๒,๐๐๐               | -<br>(กั้นเงินรายจ่าย)        | ๑๘๒,๐๐๐   |

| โครงการ  | ผลการดำเนินงาน        |                          |                     |        | งบประมาณ              |                            | หมายเหตุ                                     |
|--|-----------------------|--------------------------|---------------------|--------|-----------------------|----------------------------|--|
|  | ดำเนินการ<br>และเสร็จ | อยู่ระหว่าง<br>ดำเนินการ | ยังไม่<br>ดำเนินการ | ยกเลิก | งบประมาณ<br>ที่ได้รับ | งบประมาณ<br>ที่เบิกจ่าย    |  |
| ๓๕.โครงการปรับปรุง<br>ซ่อมแซมฝายน้ำล้นคลอง<br>หัวเขา หมู่ที่ ๑๔ บริเวณ<br>บ้านนายเหมื่อน ลมดี        |                       |                          | /                   |        | ๘๓,๐๐๐                | -<br>(กั้นเงินรายจ่าย)     | ๘๓,๐๐๐                                       |
| ๓๖.โครงการปรับปรุง<br>ซ่อมแซมอาคารศูนย์พัฒนา<br>เด็กเล็ก อบต.บ้านพระ<br>หมู่ที่ ๗ ต.บ้านพระ          |                       | /                        |                     |        | ๕๕๓,๒๐๐               | ๕๓๕,๐๐๐<br>(ก้อหนี้ผูกพัน) | ๑๘,๒๐๐                                       |
| ๓๗.ก่อสร้างเสริมผิวจราจร<br>แอสฟัลท์ติกคอนกรีต<br>หมู่ที่ ๓ เส้นวัดหนองบัว<br>ศาลาเอนกประสงค์ หมู่ ๒ |                       |                          | /                   |        | ๗๙๑,๐๐๐               | -                          | <u>จ่ายขาด</u><br><u>เงินสะสม</u><br>๗๙๑,๐๐๐ |
| ๓๘.ก่อสร้างเสริมผิวจราจร<br>แอสฟัลท์ติกคอนกรีต<br>หมู่ที่ ๕ เส้นบ้านใหม่<br>ซอย ๒ - บ้านใหม่พัฒนา    |                       |                          | /                   |        | ๑,๐๑๓,๙๐๐             | -                          | ๑,๐๑๓,๙๐๐                                    |
| ๓๙.ก่อสร้างเสริมผิวจราจร<br>แอสฟัลท์ติกคอนกรีตหมู่ที่ ๕<br>เส้นหนองไขไก่อ - หนองจอก                  |                       |                          | /                   |        | ๑๕๑,๗๐๐               | -                          | ๑๕๑,๗๐๐                                      |
| ๔๐. ก่อสร้างถนนคอนกรีต<br>เสริมเหล็ก หมู่ที่ ๗<br>เส้นซอยโปร่งอรุณ<br>(แยกบ้านจำไสว)                 |                       |                          | /                   |        | ๔๔๘,๕๐๐               | -                          | ๔๔๘,๕๐๐                                      |
| ๔๑.ก่อสร้างถนนคอนกรีต<br>เสริมเหล็ก หมู่ที่ ๗<br>เส้นซอยบ้านป่าล่อ                                   |                       |                          | /                   |        | ๔๔๓,๒๐๐               | -                          | ๔๔๓,๒๐๐                                      |
| ๔๒.ก่อสร้างเสริมผิวจราจร<br>แอสฟัลท์ติกคอนกรีตหมู่ที่ ๘<br>เส้นสวนเงาะ ซอย ๙                         |                       |                          | /                   |        | ๓๓๖,๕๐๐               | -                          | ๓๓๖,๕๐๐                                      |
| ๔๓.ก่อสร้างถนนคอนกรีต<br>เสริมเหล็ก หมู่ที่ ๙<br>เส้นบ้านนางใส                                       |                       |                          | /                   |        | ๓๖๐,๔๐๐               | -                          | ๓๖๐,๔๐๐                                      |

| โครงการ   | ผลการดำเนินงาน        |                          |                     |        | งบประมาณ              |                         | หมายเหตุ |
|---|-----------------------|--------------------------|---------------------|--------|-----------------------|-------------------------|----------|
|   | ดำเนินการ<br>และเสร็จ | อยู่ระหว่าง<br>ดำเนินการ | ยังไม่<br>ดำเนินการ | ยกเลิก | งบประมาณ<br>ที่ได้รับ | งบประมาณ<br>ที่เบิกจ่าย |          |
| ๔๔.ก่อสร้างเสริมผิวจราจร<br>แอสฟัลต์ติกคอนกรีต<br>หมู่ที่ ๑๐ เส้นดงกระจาย<br>ซอย ๖                                  |                       |                          | /                   |        | ๖๖๕,๙๐๐               | -                       | ๖๖๕,๙๐๐  |
| ๔๕.ก่อสร้างขยายไหล่ทาง<br>ถนนคอนกรีตเสริมเหล็ก<br>หมู่ที่ ๑๑ เส้นบ้าน<br>หนองจอก ซอย ๓                              |                       |                          | /                   |        | ๓๖๘,๙๐๐               | -                       | ๓๖๘,๙๐๐  |
| ๔๖.ก่อสร้างถนนคอนกรีต<br>เสริมเหล็ก หมู่ที่ ๑๒<br>เส้นเข้าประปาหมู่บ้าน   |                       |                          | /                   |        | ๔๕๙,๙๐๐               | -                       | ๔๕๙,๙๐๐  |
| ๔๗.ก่อสร้างเสริมผิวจราจร<br>แอสฟัลต์ติกคอนกรีต<br>หมู่ที่ ๑๓ เส้นบ้านยาง ซอย<br>๑ - บ้านป่าเสือ<br>(แยกถนน ปจ.๒๐๐๑) |                       |                          | /                   |        | ๕๑๐,๗๐๐               | -                       | ๕๑๐,๗๐๐  |
| ๔๘.ก่อสร้างถนนผิวจราจร<br>ลูกรัง หมู่ที่ ๑๔<br>เส้นเลียบบคลองหัวเขา   |                       |                          | /                   |        | ๓๔๗,๙๐๐               | -                       | ๓๔๗,๙๐๐  |
| ๔๙.ก่อสร้างเสริมผิวจราจร<br>แอสฟัลต์ติกคอนกรีต<br>หมู่ที่ ๑๕ เส้นซอยท่อน้ำ  |                       |                          | /                   |        | ๓๐๗,๐๐๐               | -                       | ๓๐๗,๐๐๐  |
| ๕๐.ก่อสร้างเสริมผิวจราจร<br>แอสฟัลต์ติกคอนกรีต<br>หมู่ที่ ๑๕ เส้นซอยหลังศาล<br>นเรศวร                               |                       |                          | /                   |        | ๔๘๙,๕๐๐               | -                       | ๔๘๙,๕๐๐  |
| ๕๑.ก่อสร้างเสริมผิวจราจร<br>แอสฟัลต์ติกคอนกรีต<br>หมู่ที่ ๑๖ เส้นหนองกันเกรา<br>ซอย ๖                               |                       |                          | /                   |        | ๓๑๓,๒๐๐               | -                       | ๓๑๓,๒๐๐  |
| ๕๒.ก่อสร้างเสริมผิวจราจร<br>แอสฟัลต์ติกคอนกรีต<br>หมู่ที่ ๑๖ เส้นหนองกันเกรา<br>ซอย ๙                               |                       |                          | /                   |        | ๔๐๑,๔๐๐               | -                       | ๔๐๑,๔๐๐  |
| ๕๓.ก่อสร้างถนนคอนกรีต<br>เสริมเหล็ก หมู่ที่ ๑๗<br>เส้นหนองประเทือง<br>ซอย ๒ แยกบ้าน<br>นายพศวัต                     |                       |                          | /                   |        | ๔๕๙,๗๐๐               | -                       | ๔๕๙,๗๐๐  |

| โครงการ  | ผลการดำเนินงาน        |                          |                     |        | งบประมาณ              |                            | หมายเหตุ |
|--|-----------------------|--------------------------|---------------------|--------|-----------------------|----------------------------|----------|
|  | ดำเนินการ<br>และเสร็จ | อยู่ระหว่าง<br>ดำเนินการ | ยังไม่<br>ดำเนินการ | ยกเลิก | งบประมาณ<br>ที่ได้รับ | งบประมาณ<br>ที่เบิกจ่าย    |          |
| ๕๔.ก่อสร้างเสริมผิวจราจร<br>แอสฟัลต์ติกคอนกรีต<br>หมู่ที่ ๑๘ เส้นศาลา<br>เอนกประสงค์ - หมู่ ๑๖         |                       |                          | /                   |        | ๗๖๙,๕๐๐               | -                          | ๗๖๙,๕๐๐  |
| ๕๕.ก่อสร้างถนนคอนกรีต<br>เสริมเหล็ก หมู่ที่ ๑๙<br>เส้นบ้านใหม่พัฒนา<br>ซอย ๓ (ต่อเส้นเดิม)             |                       |                          | /                   |        | ๕๒,๑๐๐                | -                          | ๕๒,๑๐๐   |
| ๕๖.ก่อสร้างรางระบายน้ำ<br>คอนกรีตเสริมเหล็ก<br>รูปตัวยู หมู่ที่ ๑<br>บริเวณปากซอย<br>บ้านหาดทราย ซอย ๔ |                       |                          | /                   |        | ๑๘๗,๒๐๐               | -                          | ๑๘๗,๒๐๐  |
| ๕๗.ก่อสร้างชุดเจาะ<br>บ่อบาดาลเพื่อการเกษตร<br>หมู่ที่ ๑๑ บริเวณบ้าน<br>นางทุเรียน จันทร์อิม           |                       | /                        |                     |        | ๑๓๘,๙๐๐               | ๑๒๐,๐๐๐<br>(ก่อนนี้ผูกพัน) | ๑๘,๙๐๐   |
| ๕๘.ก่อสร้างชุดเจาะ<br>บ่อบาดาลเพื่อการเกษตร<br>หมู่ที่ ๑๖ บริเวณที่ดิน<br>นางวิชรา เปลี่ยนประเสริฐ     |                       | /                        |                     |        | ๑๓๘,๙๐๐               | ๑๒๐,๐๐๐<br>(ก่อนนี้ผูกพัน) | ๑๘,๙๐๐   |
| ๕๙.ก่อสร้างชุดเจาะ<br>บ่อบาดาลเพื่อการเกษตร<br>หมู่ที่ ๑๖ บริเวณที่ดิน<br>นายธนเทพ บุญภักดี            |                       | /                        |                     |        | ๑๔๖,๙๐๐               | ๑๒๘,๐๐๐<br>(ก่อนนี้ผูกพัน) | ๑๘,๙๐๐   |
| ๖๐.ก่อสร้างชุดเจาะบ่<br>อบาดาลเพื่อการเกษตร<br>หมู่ที่ ๑๗ บริเวณบ้าน<br>นายสายชล นิสกนิลกุล            |                       | /                        |                     |        | ๑๓๑,๙๐๐               | ๑๑๙,๐๐๐<br>(ก่อนนี้ผูกพัน) | ๑๒,๙๐๐   |







ยุทธศาสตร์ที่ ๒ การพัฒนาด้านการเมือง การบริหาร ไตรมาสที่ ๑ - ไตรมาสที่ ๔

(๑ ตุลาคม ๒๕๖๒ - ๓๐ กันยายน ๒๕๖๓) จำนวน ๑๑ โครงการ ดังนี้

| โครงการ  | ผลการดำเนินงาน        |                          |                     |        | งบประมาณ              |                         | หมายเหตุ |
|--|-----------------------|--------------------------|---------------------|--------|-----------------------|-------------------------|----------|
|  | ดำเนินการ<br>และเสร็จ | อยู่ระหว่าง<br>ดำเนินการ | ยังไม่<br>ดำเนินการ | ยกเลิก | งบประมาณที่<br>ได้รับ | งบประมาณที่<br>เบิกจ่าย |          |
| ๑. โครงการอบรมส่งเสริมพัฒนาบุคลากรของนักการเมืองและกฎหมายที่เกี่ยวข้องให้กับผู้บริหารฯ           |                       |                          |                     | /      | ๕๐,๐๐๐                | -                       | ๕๐,๐๐๐   |
| ๒. โครงการอบรมส่งเสริมพัฒนาบุคลากร ของพนักงานส่วนตำบล ลูกจ้างฯ                                   | /                     |                          |                     |        | ๕๐,๐๐๐                | ๓๔,๑๗๐                  | ๑๕,๘๓๐   |
| ๓. โครงการจัดประชุมประชาคมระดับตำบลเพื่อจัดทำแผนพัฒนาท้องถิ่น ฯ                                  | /                     |                          |                     |        | ๘๐,๐๐๐                | ๕,๖๒๕                   | ๗๔,๓๗๕   |
| ๔. โครงการฝึกอบรมและสัมมนาศึกษาดูงานของผู้บริหาร สมาชิกสภาพนักงานส่วนตำบล ฯ                      | /                     |                          |                     |        | ๔๒๐,๐๐๐               | ๔๑๙,๖๔๐                 | ๓๖๐      |
| ๕. โครงการอบรมให้ความรู้เบื้องต้นในการเตรียมตัวรับสถานการณ์เมื่อเกิดอุทกภัย วาตภัย ฯ             |                       |                          |                     | /      | ๒๐,๐๐๐                | -                       | ๒๐,๐๐๐   |
| ๖. โครงการอบรมอาสาสมัครป้องกันไฟป่า เพื่อป้องกันอัคคีภัยที่อาจจะเกิดขึ้นได้ในวนอุทยานเขาน้ำทิพย์ | /                     |                          |                     |        | ๓๐,๐๐๐                | ๒๙,๗๖๕                  | ๒๓๕      |
| ๗. โครงการอบรมการป้องกันและระงับอัคคีภัยเบื้องต้นให้กับเยาวชนฯ                                   |                       |                          |                     | /      | ๓๐,๐๐๐                | -                       | ๓๐,๐๐๐   |
| ๘. โครงการรณรงค์ป้องกันไฟป่า เพื่อปลูกจิตสำนึกของราษฎรในพื้นที่                                  |                       |                          |                     | /      | ๓๐,๐๐๐                | -                       | ๓๐,๐๐๐   |



โครงการรายจ่ายเงินอุดหนุนองค์กรปกครองส่วนท้องถิ่น ส่วนราชการ รัฐวิสาหกิจ องค์กรประชาชน  
ขององค์การบริหารส่วนตำบลบ้านพระ  
(แบบ ผ.๐๒)

| โครงการ  | ผลการดำเนินงาน        |                          |                     |        | งบประมาณ                                  |                         | หมายเหตุ |
|--|-----------------------|--------------------------|---------------------|--------|---|-------------------------|----------|
|  | ดำเนินการ<br>และเสร็จ | อยู่ระหว่าง<br>ดำเนินการ | ยังไม่<br>ดำเนินการ | ยกเลิก | งบประมาณที่<br>ได้รับ                     | งบประมาณที่<br>เบิกจ่าย |          |
| <b>๑.เงินอุดหนุนส่วนราชการ</b>   |                       |                          |                     |        |   |                         |          |
| ๑.๑ เงินอุดหนุนอาหารกลางวันของโรงเรียน สพฐ. จำนวน ๒ โรงเรียน                             | /                     |                          |                     |        | ๑,๔๙๒,๐๐๐ +<br>๓๒,๐๐๐<br><u>๑,๕๒๔,๐๐๐</u> | ๑,๔๙๗,๙๖๐               | ๒๖,๐๔๐   |
| ๑.๒ อุดหนุนศูนย์ป้องกันและปราบปรามยาเสพติด   |                       |                          |                     | /      | ๙๐,๐๐๐                                    | -                       | ๙๐,๐๐๐   |
| ๑.๓ เงินอุดหนุนสำนักงานวัฒนธรรมจังหวัดปราจีนบุรี (โครงการวันมาฆบูชาปฐมนิเทศ)             |                       |                          |                     | /      | ๒๐,๐๐๐                                    | -                       | ๒๐,๐๐๐   |
| ๑.๔ เงินอุดหนุนสำนักงานวัฒนธรรมจังหวัดปราจีนบุรี (โครงการจัดงานวันอนุรักษ์มรดกไทย)       |                       |                          |                     | /      | ๕,๐๐๐                                     | -                       | ๕,๐๐๐    |
| ๑.๕ อุดหนุนที่ทำการปกครองจังหวัดปราจีนบุรี โครงการงานแสงสีเสียง “เจ้าพระยาอภัยภูเบศร”    |                       |                          |                     | /      | ๒๐,๐๐๐                                    | -                       | ๒๐,๐๐๐   |
| <b>๒.เงินอุดหนุนกิจการที่เป็นสาธารณประโยชน์</b>  |                       |                          |                     |        |   |                         |          |
| ๒.๑ อุดหนุนเหล่ากาชาดจังหวัดปราจีนบุรี   |                       |                          |                     | /      | ๑๐,๐๐๐                                    | -                       | ๑๐,๐๐๐   |
| ๒.๒ เงินอุดหนุนคณะกรรมการพัฒนาหมู่บ้านในโครงการบ้านเมืองน่าอยู่ จำนวน ๑๙ หมู่บ้าน        | /                     |                          |                     |        | ๒๗๐,๐๐๐                                   | ๒๗๐,๐๐๐                 | -        |
| ๒.๓ อุดหนุนสำนักงานปศุสัตว์จังหวัดปราจีนบุรี โครงการสัตว์ปลอดโรค คนปลอดภัยจากพิษสุนัขบ้า |                       |                          |                     | /      | ๓๐,๐๐๐                                    | -                       | ๓๐,๐๐๐   |

โครงการรายจ่ายเงินอุดหนุนองค์กรปกครองส่วนท้องถิ่น ส่วนราชการ รัฐวิสาหกิจ องค์กรประชาชน  
ขององค์การบริหารส่วนตำบลบ้านพระ  
(แบบ ผ.๐๒)

| โครงการ  | ผลการดำเนินงาน        |                          |                     |        | งบประมาณ              |                         | หมายเหตุ |
|--|-----------------------|--------------------------|---------------------|--------|-----------------------|-------------------------|----------|
|  | ดำเนินการ<br>และเสร็จ | อยู่ระหว่าง<br>ดำเนินการ | ยังไม่<br>ดำเนินการ | ยกเลิก | งบประมาณที่<br>ได้รับ | งบประมาณที่<br>เบิกจ่าย |          |
| ๒.๔ เงินอุดหนุน<br>คณะกรรมการพัฒนาหมู่บ้าน<br>ในโครงการพระราชดำริ<br>ด้านสาธารณสุข<br>จำนวน ๕ โครงการ                            |                       |                          |                     |        |                       |                         |          |
| ๒.๔.๑ หน่วยทันตกรรม<br>เคลื่อนที่จำนวน ๑๐ หมู่บ้าน<br>ได้แก่ หมู่ที่ ๔,๕,๗,๘,๙,๑๑<br>๑๔,๑๕,๑๘ และ ๑๙                             | /                     |                          |                     |        | ๖๐,๐๐๐                | ๖๐,๐๐๐                  | -        |
| ๒.๔.๒ ปรับปรุงภาวะ<br>โภชนาการและสุขภาพในเด็ก<br>จำนวน ๑๐ หมู่บ้าน<br>ได้แก่ หมู่ที่ ๔,๕,๗,๘,๙,๑๑<br>๑๔,๑๕,๑๘ และ ๑๙             | /                     |                          |                     |        | ๖๕,๐๐๐                | ๖๕,๐๐๐                  | -        |
| ๒.๔.๓ ควบคุมโรคขาดสาร<br>ไอโอดีน จำนวน ๑๙ หมู่บ้าน   | /                     |                          |                     |        | ๑๔๒,๕๐๐               | ๑๔๒,๕๐๐                 | -        |
| ๒.๔.๔ สืบสานพระราช<br>ปณิธานสมเด็จพระย่าด้านภัย<br>มะเร็งเต้านม จำนวน ๙<br>หมู่บ้าน ได้แก่ หมู่ที่ ๑,๒,๓<br>๖,๑๐,๑๒,๑๓,๑๖ และ ๑๗ | /                     |                          |                     |        | ๗๒,๐๐๐                | ๗๒,๐๐๐                  | -        |
| ๒.๔.๕ ส่งเสริมโภชนาการ<br>และสุขภาพอนามัยแม่และ<br>เด็ก จำนวน ๙ หมู่บ้าน<br>ได้แก่ หมู่ที่ ๑,๒,๓,๖,๑๐<br>๑๒,๑๓,๑๖ และ ๑๗         | /                     |                          |                     |        | ๔๐,๕๐๐                | ๔๐,๕๐๐                  | -        |

โครงการรายจ่ายเงินอุดหนุนองค์กรปกครองส่วนท้องถิ่น ส่วนราชการ รัฐวิสาหกิจ องค์กรประชาชน  
ขององค์การบริหารส่วนตำบลบ้านพระ  
(แบบ ผ.๐๒)

| โครงการ   | ผลการดำเนินงาน        |                          |                     |        | งบประมาณ              |                         | หมายเหตุ |
|---|-----------------------|--------------------------|---------------------|--------|-----------------------|-------------------------|----------|
|   | ดำเนินการ<br>และเสร็จ | อยู่ระหว่าง<br>ดำเนินการ | ยังไม่<br>ดำเนินการ | ยกเลิก | งบประมาณที่<br>ได้รับ | งบประมาณที่<br>เบิกจ่าย |          |
| ๒.๕ เงินอุดหนุนให้การ<br>ประปาส่วนภูมิภาคจังหวัด<br>ปราจีนบุรี  |                       |                          |                     |        |                       |                         |          |
| ๒.๕.๑ เงินอุดหนุนงาน<br>วางท่อขยายเขตจำหน่ายน้ำ<br>บริเวณ ซอย ๑ บ้านดงหัว<br>โหนด หมู่ที่ ๙ ต.บ้านพระ                                   | /                     |                          |                     |        | ๒๓๙,๐๙๓               | ๒๓๙,๐๖๔                 | ๒๙       |
| ๒.๕.๒ เงินอุดหนุนงานวาง<br>ท่อขยายเขตจำหน่ายน้ำ<br>บริเวณ ซอย ๓ ประชาชื่น<br>หมู่ที่ ๔ ต.บ้านพระ  | /                     |                          |                     |        | ๖๐๓,๓๑๕               | ๖๐๓,๒๕๘                 | ๕๗       |
| ๒.๕.๓ เงินอุดหนุนงานวาง<br>ท่อขยายเขตจำหน่ายน้ำ<br>บริเวณ หมู่ที่ ๑ หมู่ที่ ๒<br>หมู่ที่ ๓ และหมู่ที่ ๑๙<br>ถึงแยกหมาทอน ต.บ้านพระ      | /                     |                          |                     |        | ๑,๓๕๙,๑๖๑             | ๑,๓๕๘,๙๗๖               | ๑๘๕      |
| ๒.๕.๔ เงินอุดหนุนงานวาง<br>ท่อขยายเขตจำหน่ายน้ำ<br>บริเวณหมู่ที่ ๘ ซอย ๘<br>สวนมะละ ซอย ๙ สวนเงาะ<br>และซอยปอดินถึงคอนกรีต<br>ต.บ้านพระ | /                     |                          |                     |        | ๖๘๑,๐๔๐               | ๖๗๙,๗๔๕                 | ๑,๒๙๕    |
| ๒.๖ เงินสมทบกองทุน<br>หลักประกันสุขภาพ  | /                     |                          |                     |        | ๓๕๗,๐๓๐               | ๓๕๗,๐๓๐                 | -        |
| ๒.๗ เงินสมทบกองทุน<br>สวัสดิการชุมชนตำบล<br>บ้านพระ   | /                     |                          |                     |        | ๒๐๐,๐๐๐               | ๒๐๐,๐๐๐                 | -        |
| รวมไตรมาสที่ ๑ - ๔  | ๑๓                    | -                        | -                   | ๖      | ๕,๗๘๘,๖๓๙             | ๕,๕๘๖,๐๓๓               | ๒๐๒,๖๐๖  |

**บัญชีครุภัณฑ์ (แบบ ผ.๐๘)**  
**องค์การบริหารส่วนตำบลบ้านพระ**

| โครงการ  | ผลการดำเนินงาน        |                          |                     |        | งบประมาณ                         |                                  | หมายเหตุ            |
|--|-----------------------|--------------------------|---------------------|--------|----------------------------------|----------------------------------|---------------------|
|  | ดำเนินการ<br>และเสร็จ | อยู่ระหว่าง<br>ดำเนินการ | ยังไม่<br>ดำเนินการ | ยกเลิก | งบประมาณที่<br>ได้รับ            | งบประมาณที่<br>เบิกจ่าย          |                     |
| <b>ครุภัณฑ์สำนักงาน (สำนักปลัด)</b><br>๑. บอร์ดติดประกาศ<br>ประชาสัมพันธ์  | /                     |                          |                     |        | ๑๒,๐๐๐                           | ๑๐,๐๐๐                           | ๒,๐๐๐               |
| <b>ครุภัณฑ์สำนักงาน</b><br>๒. เก้าอี้ทำงาน แบบบุวม<br>จำนวน ๓ ตัว (กองคลัง)<br>- เก้าอี้บุวม มีล้อเลื่อน<br>และพนักพิง ขนาดไม่ต่ำกว่า<br>๖๐x๖๐x๙๐ ซม.(กองการศึกษา)<br>-เก้าอี้บุวม มีล้อเลื่อนและ<br>พนักพิง ขนาดไม่ต่ำกว่า<br>๖๐x๗๒x๑๐๘ ซม. (กองช่าง) | /<br><br>/<br><br>/   |                          |                     |        | ๙,๐๐๐<br><br>๑,๔๐๐<br><br>๓,๐๐๐  | ๙,๐๐๐<br><br>๑,๔๐๐<br><br>๓,๐๐๐  | -<br><br>-<br><br>- |
| ๓. ตู้เหล็กแบบ ๒ บาน<br>จำนวน ๒ ตู้ (กองช่าง)<br>- ตู้เหล็กแบบ ๒ บาน<br>จำนวน ๑ ตู้ (กองคลัง)<br>- ตู้เหล็กเอกสารบานเลื่อน<br>กระจก จำนวน ๑ ตู้ (กองคลัง)  | /<br><br>/<br><br>/   |                          |                     |        | ๑๑,๐๐๐<br><br>๕,๕๐๐<br><br>๓,๘๐๐ | ๑๑,๐๐๐<br><br>๕,๕๐๐<br><br>๓,๘๐๐ | -<br><br>-<br><br>- |
| ๔. โต๊ะทำงานเหล็ก<br>ขนาด ๑๒๓x๖๗x๗๕.๓ ซม.<br>(กองการศึกษา)   | /                     |                          |                     |        | ๔,๕๐๐                            | ๔,๕๐๐                            | -                   |
| ๕. เครื่องปรับอากาศแบบ<br>แยกส่วน ชนิดแขวนขนาด<br>๒๔,๐๐๐ บีทียู (การศึกษา)   | /                     |                          |                     |        | ๓๒,๔๐๐                           | ๓๒,๒๙๕                           | ๑๐๕                 |
| <b>ครุภัณฑ์คอมพิวเตอร์</b><br>๑. เครื่องพิมพ์แบบฉีด (Inkjet<br>Printer) สำหรับกระดาษ A๓<br>จำนวน ๑ เครื่อง (กองช่าง)   | /                     |                          |                     |        | ๖,๓๐๐                            | ๕,๕๗๐                            | ๗๓๐                 |
| ๒. เครื่องพิมพ์เลเซอร์ หรือ LED<br>ขาวดำ (๑๘ หน้า/นาที จำนวน<br>เครื่องๆ ละ ๒,๖๐๐ บาท<br>จำนวน ๒ เครื่อง (กองคลัง)   | /                     |                          |                     |        | ๕,๒๐๐                            | ๔,๙๘๐                            | ๒๒๐                 |



**บัญชีครุภัณฑ์ (แบบ ผ.๐๘)**  
**องค์การบริหารส่วนตำบลบ้านพระ**

| โครงการ   | ผลการดำเนินงาน        |                          |                     |        | งบประมาณ              |                            | หมายเหตุ |
|---|-----------------------|--------------------------|---------------------|--------|-----------------------|----------------------------|----------|
|   | ดำเนินการ<br>และเสร็จ | อยู่ระหว่าง<br>ดำเนินการ | ยังไม่<br>ดำเนินการ | ยกเลิก | งบประมาณที่<br>ได้รับ | งบประมาณที่<br>เบิกจ่าย    |          |
| ๓.อุปกรณ์เชื่อมต่อสัญญาณ<br>อินเทอร์เน็ต (สนง.ปลัด)   |                       |                          | /                   |        | ๘,๘๐๐                 | -<br>(กั้นเงินรายจ่าย)     | ๘,๘๐๐    |
| ๔.อุปกรณ์กระจายสัญญาณ<br>(กองช่าง)  | /                     |                          |                     |        | ๒,๘๐๐                 | ๒,๗๘๒                      | ๑๘       |
| <b>ครุภัณฑ์กีฬา</b>   |                       |                          |                     |        |                       |                            |          |
| ๑.เครื่องออกกำลังกาย<br>กลางแจ้ง บริเวณตลาด<br>ชุมชน หมู่ที่ ๑๘ ต.บ้านพระ<br>จำนวน ๕ ชุด<br>(กองการศึกษา)             | /                     |                          |                     |        | ๑๔๒,๒๐๐               | ๑๔๑,๒๐๐                    | ๑,๐๐๐    |
| ๒.เครื่องออกกำลังกาย<br>กลางแจ้ง บริเวณศูนย์<br>ป้องกันและบรรเทา<br>สาธารณภัย จำนวน ๘ ชุด<br>(กองการศึกษา)            | /                     |                          |                     |        | ๒๘๒,๖๐๐               | ๒๘๑,๗๐๐                    | ๙๐๐      |
| <b>ครุภัณฑ์การเกษตร</b>   |                       |                          |                     |        |                       |                            |          |
| ๑. เครื่องพ่นหมอกควัน<br>จำนวน ๑ เครื่อง ๑ ละ<br>๕๙,๐๐๐.-บาท (ตามบัญชี<br>ราคามาตรฐานครุภัณฑ์<br>ปี ๒๕๖๑) (สำนักปลัด) | /                     |                          |                     |        | ๕๙,๐๐๐                | ๕๙,๙๐๐                     | ๙,๑๐๐    |
| <b>ครุภัณฑ์โฆษณาและเผยแพร่</b>  |                       |                          |                     |        |                       |                            |          |
| ๑. กล้องวงจรปิด (CCTV)<br>ชนิดเครือข่ายแบบมุมมอง คงที่<br>พร้อมอุปกรณ์ติดตั้ง หมู่ที่ ๑๒<br>จำนวน ๖ ตัว (สำนักปลัด)   | /                     |                          |                     |        | ๔๙๘,๓๔๐               | ๔๙๕,๘๐๐                    | ๒,๕๔๐    |
| ๒. กล้องวงจรปิด (CCTV)<br>ชนิดเครือข่ายแบบมุมมอง คงที่<br>พร้อมอุปกรณ์ติดตั้ง หมู่ที่ ๑๖<br>จำนวน ๖ ตัว (สำนักปลัด)   |                       | /                        |                     |        | ๔๙๘,๓๔๐               | ๔๙๕,๘๐๐<br>(ก่องนี้ผูกพัน) | ๒,๕๔๐    |

**บัญชีครุภัณฑ์ (แบบ ผ.๐๘)**  
**องค์การบริหารส่วนตำบลบ้านพระ**

| โครงการ   | ผลการดำเนินงาน        |                          |                     |          | งบประมาณ              |                         | หมายเหตุ       |
|---|-----------------------|--------------------------|---------------------|----------|-----------------------|-------------------------|----------------|
|   | ดำเนินการ<br>และเสร็จ | อยู่ระหว่าง<br>ดำเนินการ | ยังไม่<br>ดำเนินการ | ยกเลิก   | งบประมาณที่<br>ได้รับ | งบประมาณที่<br>เบิกจ่าย |                |
| ๓. กล้องวงจรปิด (CCTV)<br>ชนิดเครือข่ายแบบมุมมอง คงที่<br>พร้อมอุปกรณ์ติดตั้ง หมู่ที่ ๙<br>จำนวน ๖ ตัว (สำนักปลัด)                | /                     |                          |                     |          | ๔๘๓,๓๔๐               | ๔๘๒,๐๐๐                 | ๑,๓๔๐          |
| ๔. กล้องวงจรปิด (CCTV)<br>ชนิดเครือข่ายแบบมุมมอง คงที่<br>พร้อมอุปกรณ์ติดตั้ง หมู่ที่ ๑๙<br>จำนวน ๔ ตัว (สำนักปลัด)               |                       |                          | /                   |          | ๒๙๗,๓๔๘               | -<br>(กั้นเงินรายจ่าย)  | ๒๙๗,๓๔๘        |
| ๕. กล้องวงจรปิด (CCTV)<br>ชนิดเครือข่ายแบบมุมมอง คงที่<br>พร้อมอุปกรณ์ติดตั้ง หมู่ที่ ๑๗<br>จำนวน ๖ ตัว (สำนักปลัด)               |                       |                          | /                   |          | ๔๙๘,๓๔๐               | -<br>(กั้นเงินรายจ่าย)  | ๔๙๘,๓๔๐        |
| <b>ครุภัณฑ์ไฟฟ้าและวิทยุ</b><br>๑. เครื่องเสียงพร้อมลำโพง<br>ขนาดไม่ต่ำกว่า ๒,๔๐๐ วัตต์<br>(กองการศึกษา)                          | /                     |                          |                     |          | ๑๖,๙๙๐                | ๑๖,๘๔๐                  | ๑๕๐            |
| <b>ครุภัณฑ์อื่น ๆ</b><br>๑. ติดตั้งป้ายจำกัดความเร็ว<br>และป้ายเตือนเขตโรงเรียน<br>(โรงเรียนวัดบ้านพระ)<br>จำนวน ๔ ป้าย (กองช่าง) | /                     |                          |                     |          | ๑๑๘,๐๐๐               | ๑๑๑,๒๘๐                 | ๖,๗๒๐          |
| <b>รวมไตรมาสที่ ๑ - ๔</b>   | <b>๑๙</b>             | <b>๑</b>                 | <b>๓</b>            | <b>-</b> | <b>๓,๐๐๐,๑๙๘</b>      | <b>๒,๑๖๘,๓๔๗</b>        | <b>๘๓๑,๘๕๑</b> |

## ส่วนที่ ๔

### ผลการวิเคราะห์การติดตามและประเมินผล

#### ๑. ผลการพิจารณาการติดตามและประเมินผลยุทธศาสตร์เพื่อความสอดคล้องแผนพัฒนาท้องถิ่น

##### ๑.๑ สรุปคะแนนประเมินผลยุทธศาสตร์

ผลการให้คะแนนยุทธศาสตร์ขององค์การบริหารส่วนตำบลบ้านพระ เมื่อวันที่ ๑๐ ตุลาคม ๒๕๖๒ เป็นดังนี้

| ลำดับ | ประเด็นพิจารณา  | คะแนนเต็ม | คะแนนที่ได้ | ร้อยละของคะแนนเต็ม |
|-------|---|-----------|-------------|--------------------|
| ๑     | ข้อมูลสภาพทั่วไปและข้อมูลพื้นฐานขององค์กรปกครองส่วนท้องถิ่น | ๒๐        | ๑๙          | ๑๙                 |
| ๒     | การวิเคราะห์สภาพการณ์และศักยภาพ                             | ๑๕        | ๑๔          | ๑๔                 |
| ๓     | ยุทธศาสตร์ ประกอบด้วย                                       | ๖๕        | ๕๘          | ๕๘                 |
|       | ๓.๑ ยุทธศาสตร์ขององค์การบริหารส่วนตำบลบ้านพระ               | ๑๐        | ๙           | ๙                  |
|       | ๓.๒ ยุทธศาสตร์ขององค์กรปกครองส่วนท้องถิ่นในเขตจังหวัด       | ๑๐        | ๙           | ๙                  |
|       | ๓.๓ ยุทธศาสตร์จังหวัด                                       | ๑๐        | ๙           | ๙                  |
|       | ๓.๔ วิสัยทัศน์  | ๕         | ๕           | ๕                  |
|       | ๓.๕ กลยุทธ์   | ๕         | ๕           | ๕                  |
|       | ๓.๖ เป้าประสงค์ของแต่ละประเด็นกลยุทธ์                       | ๕         | ๕           | ๕                  |
|       | ๓.๗ จุดยืนทางยุทธศาสตร์                                     | ๕         | ๕           | ๕                  |
|       | ๓.๘ แผนงาน  | ๕         | ๕           | ๕                  |
|       | ๓.๙ ความเชื่อมโยงของยุทธศาสตร์ในภาพรวม                      | ๕         | ๕           | ๕                  |
|       | ๓.๑๐ ผลผลิต/โครงการ   | ๕         | ๕           | ๕                  |
|       | รวมคะแนน  | ๑๐๐       | ๙๑          | ๙๑                 |

## ๑.๒ ข้อมูลสภาพทั่วไปและข้อมูลพื้นฐาน

รายละเอียดการให้คะแนนยุทธศาสตร์ขององค์การบริหารส่วนตำบลบ้านพระ ในแต่ละประเด็นเป็นดังนี้

| ลำดับ | ประเด็นพิจารณา   | คะแนนเต็ม | คะแนนที่ได้ | ร้อยละของคะแนนเต็ม |
|-------|--|-----------|-------------|--------------------|
| ๑     | ข้อมูลสภาพทั่วไปและข้อมูลพื้นฐานขององค์การบริหารส่วนตำบลบ้านพระ  | ๒๐        |             |                    |
|       | ๑.๑ ข้อมูลเกี่ยวกับด้านกายภาพ เช่น ที่ตั้งของหมู่บ้าน/ชุมชน/ตำบล ลักษณะภูมิประเทศ ลักษณะภูมิอากาศ ลักษณะของดิน ลักษณะของแหล่งน้ำ ลักษณะของไม้/ป่าไม้ ฯลฯ ด้านการเมือง/การปกครอง เช่น เขตการปกครอง การเลือกตั้ง ฯลฯ | ๓         | ๓           | ๑๕                 |
|       | ๑.๒ ข้อมูลเกี่ยวกับด้านการเมือง/การปกครอง เช่น เขตการปกครอง การเลือกตั้ง ฯลฯ ประชากร เช่น ข้อมูลเกี่ยวกับจำนวนประชากร และช่วงอายุและจำนวนประชากร ฯลฯ   | ๒         | ๒           | ๑๐                 |
|       | ๑.๓ ข้อมูลเกี่ยวกับสภาพทางสังคม เช่น การศึกษา สาธารณสุข อาชญากรรม ยาเสพติด การสังคมสงเคราะห์ ฯลฯ   | ๒         | ๒           | ๑๐                 |
|       | ๑.๔ ข้อมูลเกี่ยวกับระบบบริการพื้นฐาน เช่น การคมนาคมขนส่ง การไฟฟ้า การประปา โทรศัพท์ ฯลฯ  | ๒         | ๒           | ๑๐                 |
|       | ๑.๕ ข้อมูลเกี่ยวกับระบบเศรษฐกิจ เช่น การเกษตร การประมง การปศุสัตว์ การบริการการท่องเที่ยว อุตสาหกรรม การพาณิชย์/กลุ่มอาชีพ แรงงาน ฯลฯ และเศรษฐกิจพอเพียงท้องถิ่น (ด้านการเกษตรและแหล่งน้ำ)                         | ๒         | ๒           | ๑๐                 |
|       | ๑.๖ ข้อมูลเกี่ยวกับศาสนา ประเพณี วัฒนธรรม เช่น การนับถือศาสนา ประเพณีและงานประจำปี ภูมิปัญญาท้องถิ่น ภาษาถิ่น สินค้าพื้นเมืองและของที่ระลึก ฯลฯ และอื่น ๆ  | ๒         | ๒           | ๑๐                 |
|       | ๑.๗ ข้อมูลเกี่ยวกับทรัพยากรธรรมชาติ เช่น น้ำ ป่าไม้ ภูเขา คุณภาพของทรัพยากรธรรมชาติ ฯลฯ  | ๒         | ๒           | ๑๐                 |
|       | ๑.๘ การสำรวจและจัดเก็บข้อมูลเพื่อการจัดทำแผนพัฒนาท้องถิ่นหรือการใช้ข้อมูล จปฐ  | ๒         | ๑           | ๕                  |

| ลำดับ | ประเด็นพิจารณา   | คะแนน<br>เต็ม | คะแนน<br>ที่ได้ | ร้อยละของ<br>คะแนนเต็ม |
|-------|--|---------------|-----------------|------------------------|
|       | ๑.๙ การประชุมประชาคมท้องถิ่น รูปแบบ<br>วิธีการ และการดำเนินการประชุมประชาคม<br>ท้องถิ่น โดยใช้กระบวนการร่วมคิด ร่วมทำ ร่วม<br>ตัดสินใจ ร่วมตรวจสอบ ร่วมรับประโยชน์ ร่วม<br>แก้ปัญหา ปรึกษาหารือ แลกเปลี่ยนเรียนรู้ เพื่อ<br>แก้ปัญหาสำหรับการพัฒนาท้องถิ่นตามอำนาจ<br>หน้าที่ขององค์การบริหารส่วนตำบลบ้านพระ | ๓             | ๓               | ๑๕                     |
|       | รวม  | ๒๐            | ๑๙              | ๙๕                     |

สรุปความเห็นและข้อเสนอแนะในภาพรวมของข้อมูลสภาพทั่วไปและข้อมูลพื้นฐานของ  
องค์การบริหารส่วนตำบลบ้านพระ

พบว่าข้อมูลสภาพทั่วไปมีความครอบคลุม ครบถ้วน ทั้งข้อมูลด้านกายภาพ ภูมิศาสตร์ต่าง ๆ  
การเมืองการปกครอง สภาพสังคม บริการพื้นฐานในพื้นที่ ระบบเศรษฐกิจ ศาสนาและวัฒนธรรม  
ทรัพยากรธรรมชาติ และฐานข้อมูลที่สำคัญอื่น ๆ

#### ๑.๓ การวิเคราะห์สภาพการณ์และศักยภาพ

| ลำดับ | ประเด็นพิจารณา  | คะแนน<br>เต็ม | คะแนน<br>ที่ได้ | ร้อยละของ<br>คะแนนเต็ม |
|-------|---|---------------|-----------------|------------------------|
| ๒     | การวิเคราะห์สภาพการณ์และศักยภาพ   | ๑๕            |                 |                        |
|       | ๒.๑ การวิเคราะห์ที่ครอบคลุมความเชื่อมโยง ความ<br>สอดคล้องยุทธศาสตร์จังหวัด ยุทธศาสตร์การพัฒนาของ<br>องค์กรปกครองส่วนท้องถิ่น ในเขตจังหวัด ยุทธศาสตร์ของ<br>องค์การบริหารส่วนตำบลบ้านพระ นโยบายของผู้บริหาร<br>ท้องถิ่น รวมถึงความเชื่อมโยงแผนยุทธศาสตร์ชาติ ๒๐ ปี<br>แผนพัฒนาเศรษฐกิจและสังคมแห่งชาติ และThailand ๔.๐ | ๒             | ๒               | ๑๓.๓๓                  |
|       | ๒.๒ การวิเคราะห์การใช้ผังเมืองรวมหรือผังเมืองเฉพาะและ<br>การบังคับใช้ ผลของการบังคับใช้ สภาพการณ์ที่เกิดขึ้นต่อ<br>การพัฒนาท้องถิ่น   | ๑             | ๑               | ๖.๖๗                   |
|       | ๒.๓ การวิเคราะห์ทางสังคม เช่น ด้านแรงงาน การศึกษา<br>สาธารณสุข ความยากจน อาชญากรรม ปัญหายาเสพติด<br>เทคโนโลยี จารีต ประเพณี วัฒนธรรม ภูมิปัญญาท้องถิ่น<br>เป็นต้น   | ๒             | ๒               | ๑๓.๓๓                  |
|       | ๒.๔ การวิเคราะห์ทางเศรษฐกิจ ข้อมูลด้านรายได้ครัวเรือน<br>การส่งเสริมอาชีพ กลุ่มอาชีพ กลุ่มทางสังคม การพัฒนา<br>อาชีพและกลุ่มต่าง ๆ สภาพทางเศรษฐกิจและความเป็นอยู่<br>ทั่วไป เป็นต้น   | ๒             | ๒               | ๑๓.๓๓                  |

|   |    |    |       |
|---|----|----|-------|
| ๒.๕ การวิเคราะห์สิ่งแวดล้อม พื้นที่สีเขียว ธรรมชาติต่าง ๆ ทางภูมิศาสตร์ กระบวนการหรือสิ่งที่เกิดขึ้น การประดิษฐ์ที่มีผลต่อสิ่งแวดล้อมและการพัฒนา  | ๒  | ๑  | ๖.๖๗  |
| ๒.๖ ผลการวิเคราะห์ศักยภาพเพื่อประเมินสถานภาพการพัฒนาในปัจจุบันและโอกาสการพัฒนาในอนาคตของท้องถิ่น ด้วยเทคนิค SWOT Analysis ที่อาจส่งผลการดำเนินงานได้แก่ S-Strength (จุดแข็ง) W-Weakness (จุดอ่อน) O-Opportunity (โอกาส) และ T-Threat (อุปสรรค)                        | ๒  | ๒  | ๑๓.๓๓ |
| ๒.๗ สรุปประเด็นปัญหาและความต้องการของประชาชนเชิงพื้นที่ มีการนำเสนอปัญหา ค้นหาสาเหตุของปัญหาหรือสมมติฐานของปัญหา แนวทางการแก้ไขปัญหาหรือวิธีการแก้ไขปัญหา การกำหนดวัตถุประสงค์เพื่อแก้ไขปัญหา   | ๒  | ๒  | ๑๓.๓๓ |
| ๒.๘ สรุปผลการดำเนินงานตามงบประมาณที่ได้รับ และการเบิกจ่ายงบประมาณ ในปีงบประมาณ พ.ศ. ๒๕๖๒ เช่น สรุปสถานการณ์การพัฒนา การตั้งงบประมาณ การเบิกจ่ายงบประมาณ การประเมินผลการนำแผนพัฒนาท้องถิ่นไปปฏิบัติในเชิงปริมาณ และการประเมินประสิทธิผลของแผนพัฒนาท้องถิ่นในเชิงคุณภาพ | ๑  | ๑  | ๖.๖๗  |
| ๒.๙ ผลที่ได้รับจากการดำเนินงานในปีงบประมาณ พ.ศ. ๒๕๖๒ เช่น ผลที่ได้รับ/ผลที่สำคัญ ผลกระทบ และสรุปปัญหาอุปสรรคการดำเนินงานที่ผ่านมาและแนวทางการแก้ไข ปีงบประมาณ พ.ศ. ๒๕๖๒   | ๑  | ๑  | ๖.๖๗  |
| รวม   | ๑๕ | ๑๔ | ๙๓.๓๓ |

ข้อมูลการวิเคราะห์สถานการณ์และศักยภาพภายในองค์การบริหารส่วนตำบลบ้านพระ ได้มีการนำเสนอข้อมูลต่าง ๆ ที่เกี่ยวข้องไว้ได้ครบถ้วน เพียงพอในการนำไปเป็นข้อมูลในการวิเคราะห์เพื่อวางแผนพัฒนาท้องถิ่น

## ๑.๔ ยุทธศาสตร์

| ลำดับ | ประเด็นพิจารณา   | คะแนน<br>เต็ม | คะแนน<br>ที่ได้ | ร้อยละของ<br>คะแนนเต็ม |
|-------|--|---------------|-----------------|------------------------|
| ๓     | ยุทธศาสตร์   | ๖๕            |                 |                        |
|       | ๓.๑ ยุทธศาสตร์ขององค์การบริหารส่วนตำบลบ้านพระ สอดคล้องกับสภาพสังคม เศรษฐกิจ สิ่งแวดล้อมของท้องถิ่น ประเด็นปัญหาการพัฒนาและแนวทางการพัฒนาที่สอดคล้องกับยุทธศาสตร์ขององค์การบริหารส่วนตำบลบ้านพระ และเชื่อมโยงหลักพระราชบัญญัติ แผนยุทธศาสตร์ชาติ ๒๐ปี แผนพัฒนาเศรษฐกิจและสังคมแห่งชาติ และ Thailand ๔.๐ | ๑๐            | ๙               | ๑๓.๘๕                  |
|       | ๓.๒ ยุทธศาสตร์ขององค์กรปกครองส่วนท้องถิ่นในเขตจังหวัดสอดคล้องและเชื่อมโยงกับสภาพสังคม เศรษฐกิจ สิ่งแวดล้อมของท้องถิ่น และยุทธศาสตร์จังหวัด และเชื่อมโยงหลักพระราชบัญญัติ แผนยุทธศาสตร์ชาติ ๒๐ ปี แผนพัฒนาเศรษฐกิจและสังคมแห่งชาติ และ Thailand ๔.๐   | ๑๐            | ๘               | ๑๒.๓๑                  |
|       | ๓.๓ ยุทธศาสตร์จังหวัดสอดคล้องกับแผนพัฒนาเศรษฐกิจและสังคมแห่งชาติ แผนการบริหารราชการแผ่นดิน นโยบาย/ยุทธศาสตร์ คสช. และนโยบายรัฐบาล หลักพระราชบัญญัติ แผนยุทธศาสตร์ชาติ ๒๐ ปี และ Thailand ๔.๐   | ๑๐            | ๘               | ๑๒.๓๑                  |
|       | ๓.๔ วิสัยทัศน์<br>วิสัยทัศน์ ซึ่งมีลักษณะแสดงสถานภาพที่องค์การบริหารส่วนตำบลบ้านพระต้องการจะเป็นหรือบรรลุถึงอนาคตอย่างชัดเจน สอดคล้องกับโอกาสและศักยภาพที่เป็นลักษณะเฉพาะขององค์การบริหารส่วนตำบลบ้านพระ และสัมพันธ์กับโครงการพัฒนาท้องถิ่น  | ๕             | ๔               | ๖.๑๕                   |
|       | ๓.๕ กลยุทธ์ แสดงให้เห็นช่องทาง วิธีการ ภารกิจหรือสิ่งที่จะต้องทำตามอำนาจหน้าที่ขององค์การบริหารส่วนตำบลบ้านพระ ที่จะนำไปสู่การบรรลุวิสัยทัศน์ หรือแสดงให้เห็นถึงความชัดเจนในสิ่งที่จะดำเนินการให้บรรลุวิสัยทัศน์นั้น   | ๕             | ๕               | ๗.๖๙                   |

|  |   |    |    |       |
|--|---|----|----|-------|
|  | <p>๓.๖ เป้าประสงค์ของแต่ละประเด็นกลยุทธ์เป้าหมายของแต่ละประเด็นกลยุทธ์มีความสอดคล้องและสนับสนุนต่อกลยุทธ์ที่จะเกิดขึ้น มุ่งหมายสิ่งหนึ่งสิ่งใดที่ชัดเจน</p>   | ๕  | ๕  | ๗.๖๙  |
|  | <p>๓.๗ จุดยืนทางยุทธศาสตร์ (Positioning) ความมุ่งมั่นอันแน่วแน่ในการวางแผนพัฒนาท้องถิ่น เพื่อให้บรรลุวิสัยทัศน์ขององค์การบริหารส่วนตำบลบ้านพระ ซึ่งเกิดจากศักยภาพของพื้นที่จริง ที่จะนำไปสู่ผลสำเร็จทางยุทธศาสตร์</p>   | ๕  | ๕  | ๗.๖๙  |
|  | <p>๓.๘ แผนงาน<br/>แผนงานหรือจุดมุ่งหมายเพื่อการพัฒนาใน อนาคต กำหนดจุดมุ่งหมายในเรื่องใดเรื่องหนึ่งหรือแผนงานที่เกิดจากเป้าประสงค์ ตัวชี้วัด ค่าเป้าหมาย กลยุทธ์ จุดยืนทางยุทธศาสตร์และยุทธศาสตร์ขององค์การบริหารส่วนตำบลบ้านพระที่มีความชัดเจน นำไปสู่การจัดทำโครงการพัฒนาท้องถิ่นในแผนพัฒนาท้องถิ่น โดยระบุแผนงานและความเชื่อมโยงดังกล่าว</p>                | ๕  | ๕  | ๗.๖๙  |
|  | <p>๓.๙ ความเชื่อมโยงของยุทธศาสตร์ในภาพรวมความเชื่อมโยงองค์รวมที่นำไปสู่การพัฒนาท้องถิ่นที่เกิดผลผลิต/โครงการจากแผนยุทธศาสตร์ชาติ ๒๐ ปี แผนพัฒนาเศรษฐกิจและสังคมแห่งชาติ ฉบับที่ ๑๒ Thailand๔.๐ แผนพัฒนาภาค/แผนพัฒนากลุ่มจังหวัด/แผนพัฒนาจังหวัด ยุทธศาสตร์การพัฒนาขององค์การบริหารส่วนตำบลบ้านพระในเขตจังหวัดและยุทธศาสตร์ขององค์การบริหารส่วนตำบลบ้านพระ</p> | ๕  | ๔  | ๖.๑๕  |
|  | <p>๓.๑๐ ผลผลิต/โครงการ<br/>ผลผลิต/โครงการ เป็นผลผลิตที่เป็นชุดหรือเป็นโครงการที่เป็นชุดกลุ่มหรืออันหนึ่งอันเดียวกันลักษณะเดียวกัน เป็นต้น เพื่อนำไปสู่การจัดทำโครงการเพื่อพัฒนาท้องถิ่นในแผนพัฒนาท้องถิ่นอย่างถูกต้องและครบถ้วน</p>   | ๕  | ๕  | ๗.๖๙  |
|  | รวม   | ๖๕ | ๕๘ | ๘๙.๒๒ |

**สรุปความเห็นและข้อเสนอแนะในภาพรวมของยุทธศาสตร์**

จัดทำแผนพัฒนาท้องถิ่นขององค์การบริหารส่วนตำบลบ้านพระ มีความสัมพันธ์กับแผนยุทธศาสตร์ชาติ ๒๐ ปี แผนพัฒนาเศรษฐกิจและสังคมแห่งชาติ ฉบับที่ ๑๒ ยุทธศาสตร์กลุ่มจังหวัด/จังหวัด ยุทธศาสตร์การพัฒนาขององค์กรปกครองส่วนท้องถิ่นในเขตจังหวัดปราจีนบุรี



## ๒. ผลการพิจารณาการติดตามและประเมินผลโครงการเพื่อความสอดคล้องแผนพัฒนาท้องถิ่น

### ๒.๑ สรุปคะแนนประเมินผลโครงการ

ผลการให้คะแนนโครงการขององค์การบริหารส่วนตำบลบ้านพระ เมื่อวันที่ ๑๐ ตุลาคม ๒๕๖๒

เป็นดังนี้

| ลำดับ | ประเด็นพิจารณา  | คะแนนเต็ม | คะแนนที่ได้ | ร้อยละของคะแนนเต็ม |
|-------|---|-----------|-------------|--------------------|
| ๑     | การสรุปสถานการณ์การพัฒนา  | ๑๐        | ๙           | ๙                  |
| ๒     | การประเมินผลการนำแผนพัฒนาท้องถิ่นไปปฏิบัติในเชิงปริมาณ  | ๑๐        | ๙           | ๙                  |
| ๓     | การประเมินผลการนำแผนพัฒนาท้องถิ่นไปปฏิบัติในเชิงคุณภาพ  | ๑๐        | ๙           | ๙                  |
| ๔     | แผนงานและยุทธศาสตร์การพัฒนา   | ๑๐        | ๙           | ๙                  |
| ๕     | โครงการพัฒนา ประกอบด้วย   | ๖๐        | ๕๗          | ๕๗                 |
|       | ๕.๑ ความชัดเจนของชื่อโครงการ  | ๕         | ๕           |                    |
|       | ๕.๒ กำหนดวัตถุประสงค์สอดคล้องกับโครงการ   | ๕         | ๕           |                    |
|       | ๕.๓ เป้าหมาย (ผลผลิตของโครงการ) มีความชัดเจนนำไปสู่การตั้งงบประมาณได้ถูกต้อง                          | ๕         | ๕           |                    |
|       | ๕.๔ โครงการมีความสอดคล้องกับแผนยุทธศาสตร์ชาติ ๒๐ ปี   | ๕         | ๕           |                    |
|       | ๕.๕ เป้าหมาย (ผลผลิตของโครงการ) มีความสอดคล้องกับแผนพัฒนาเศรษฐกิจและสังคมแห่งชาติ                     | ๕         | ๕           |                    |
|       | ๕.๖ โครงการมีความสอดคล้องกับ Thailand ๔.๐   | ๕         | ๕           |                    |
|       | ๕.๗ โครงการสอดคล้องกับยุทธศาสตร์จังหวัด   | ๕         | ๕           |                    |
|       | ๕.๘ โครงการแก้ไขปัญหาความยากจนหรือการเสริมสร้างให้ประเทศชาติมั่นคง มั่งคั่ง ยั่งยืนภายใต้หลักประชารัฐ | ๕         | ๕           |                    |
|       | ๕.๙ งบประมาณ มีความสอดคล้องกับเป้าหมาย (ผลผลิตของโครงการ)   | ๕         | ๕           |                    |
|       | ๕.๑๐ มีการประมาณการราคาถูกต้องตามหลักวิธีการงบประมาณ  | ๕         | ๕           |                    |
|       | ๕.๑๑ มีการกำหนดตัวชี้วัด (KPI) และสอดคล้องกับวัตถุประสงค์และผลที่คาดว่าจะได้รับ                       | ๕         | ๕           |                    |
|       | ๕.๑๒ ผลที่คาดว่าจะได้รับ สอดคล้องกับวัตถุประสงค์  | ๕         | ๕           |                    |
|       | รวมคะแนน  | ๑๐๐       | ๙๒          | ๙๒                 |

## ๒.๒ การสรุปสถานการณ์การพัฒนา

รายละเอียดการให้คะแนนโครงการขององค์การบริหารส่วนตำบลบ้านพระ ในแต่ละประเด็นเป็นดังนี้

| ลำดับ | ประเด็นพิจารณา   | คะแนนเต็ม | คะแนนที่ได้ | ร้อยละของคะแนนเต็ม |
|-------|--|-----------|-------------|--------------------|
| ๑     | การสรุปสถานการณ์การพัฒนา   | ๑๐        |             |                    |
|       | เป็นการวิเคราะห์กรอบการจัดทำยุทธศาสตร์ขององค์การบริหารส่วนตำบลบ้านพระ (ใช้การวิเคราะห์ SWOT Analysis/Demand(Demand Analysis)/Global Demand และ Trend ปัจจุบันและสถานการณ์การเปลี่ยนแปลงที่มีผลต่อการพัฒนาอย่างน้อยต้องประกอบด้วยวิเคราะห์ศักยภาพด้านเศรษฐกิจ ด้านสังคม ด้านทรัพยากรธรรมชาติและสิ่งแวดล้อม) |           | ๙           | ๙๐                 |
| รวม   |  | ๑๐        | ๙           | ๙๐                 |

## ๒.๓ การประเมินผลการนำแผนพัฒนาท้องถิ่นไปปฏิบัติในเชิงปริมาณ

| ลำดับ | ประเด็นพิจารณา  | คะแนนเต็ม | คะแนนที่ได้ | ร้อยละของคะแนนเต็ม |
|-------|---|-----------|-------------|--------------------|
| ๒     | การประเมินผลการนำแผนพัฒนาท้องถิ่นไปปฏิบัติในเชิงปริมาณ  | ๑๐        |             |                    |
|       | ๒.๑ การควบคุมที่มีการใช้ตัวเลขต่าง ๆ เพื่อนำมาใช้วัดผลในเชิงปริมาณ เช่น การวัดจำนวนโครงการ กิจกรรม งานต่าง ๆ ก็คือผลผลิตนั้นเองว่าเป็นไปตามที่ตั้งเป้าหมายเอาไว้หรือไม่จำนวนที่ดำเนินการจริงตามที่ได้กำหนดไว้เท่าไรจำนวนที่ไม่สามารถดำเนินการได้มีจำนวนเท่าไร สามารถอธิบายได้ตามหลักประสิทธิภาพ (Efficiency) ของการพัฒนาท้องถิ่นตามอำนาจหน้าที่ที่ได้กำหนดไว้ | ๕         | ๕           | ๕๐                 |
|       | ๒.๒ วิเคราะห์ผลกระทบ/สิ่งที่กระทบ (Impact) โครงการที่ดำเนินการใน เชิงปริมาณ (Quantitative)  | ๕         | ๔           | ๘๐                 |
| รวม   |   | ๑๐        | ๙           | ๙๐                 |

๒.๔ การประเมินผลการนำแผนพัฒนาท้องถิ่นไปปฏิบัติในเชิงคุณภาพ

| ลำดับ | ประเด็นพิจารณา  | คะแนน<br>เต็ม | คะแนน<br>ที่ได้ | ร้อยละของ<br>คะแนนเต็ม |
|-------|---|---------------|-----------------|------------------------|
| ๓     | การประเมินผลการนำแผนพัฒนาท้องถิ่นไปปฏิบัติ<br>ในเชิงคุณภาพ  | ๑๐            |                 |                        |
|       | ๓.๑ การประเมินประสิทธิผลของแผนพัฒนาในเชิง<br>คุณภาพคือการนำเอาเทคนิคต่าง ๆ มาใช้เพื่อวัดว่า<br>ภารกิจ โครงการ กิจกรรม งานต่าง ๆ ที่ดำเนินการใน<br>พื้นที่นั้น ๆ ตรงต่อความต้องการของประชาชน<br>หรือไม่และเป็นไปตามอำนาจหน้าที่หรือไม่ ประชาชน<br>พึงพอใจหรือไม่ สิ่งของ วัสดุ ครุภัณฑ์ การดำเนินการ<br>ต่าง ๆ มีสภาพหรือลักษณะถูกต้อง คงทน ถาวร<br>สามารถใช้การได้ตามวัตถุประสงค์หรือไม่ ซึ่งเป็นไป<br>ตามหลักประสิทธิผล (Effectiveness) ผลการปฏิบัติ<br>ราชการที่บรรลุวัตถุประสงค์และเป้าหมายของ<br>แผนการปฏิบัติราชการตามที่ได้รับงบประมาณมา<br>ดำเนินการ รวมถึงสามารถเทียบเคียงกับส่วนราชการ<br>หรือหน่วยงาน | ๕             | ๕               | ๕๐                     |
|       | ๓.๒ วิเคราะห์ผลกระทบ/สิ่งที่กระทบ (Impact)<br>โครงการที่ดำเนินการในเชิงคุณภาพ (Qualitative)   | ๕             | ๔               | ๘๐                     |
|       | รวม   | ๑๐            | ๙               | ๙๐                     |

๒.๕ แผนงานและยุทธศาสตร์การพัฒนา

| ลำดับ | ประเด็นพิจารณา   | คะแนน<br>เต็ม | คะแนน<br>ที่ได้ | ร้อยละของ<br>คะแนนเต็ม |
|-------|--|---------------|-----------------|------------------------|
| ๔     | แผนงานและยุทธศาสตร์การพัฒนา  | ๑๐            |                 |                        |
|       | ๔.๑ วิเคราะห์แผนงาน งาน ที่เกิดจากด้านต่าง ๆ มี<br>ความสอดคล้องกับยุทธศาสตร์ขององค์การบริหารส่วน<br>ตำบลบ้านพระในมิติต่าง ๆ จนนำไปสู่การจัดทำ<br>โครงการพัฒนาท้องถิ่นโดยใช้ SWOT<br>Analysis/Demand (Demand Analysis) / Global<br>Demand/Trend หรือหลักการบูรณาการ<br>(Integration) กับองค์การบริหารส่วนตำบลบ้านพระ<br>ที่มีพื้นที่ติดต่อกัน | ๕             | ๔               | ๘๐                     |
|       | ๔.๒ วิเคราะห์แผนงาน งาน ที่เกิดจากด้านต่าง ๆ ที่<br>สอดคล้องกับการแก้ไขปัญหาความยากจน หลักปรัชญา<br>และหลักปรัชญาเศรษฐกิจพอเพียง และโดยเฉพาะเศรษฐกิจ<br>พอเพียงท้องถิ่น (ด้านการเกษตรและแหล่งน้ำ) (Local<br>Sufficiency Economy Plan : LSEP)   | ๕             | ๔               | ๘๐                     |
|       | รวม  | ๑๐            | ๘               | ๘๐                     |

## ๒.๖ โครงการพัฒนา

| ลำดับ | ประเด็นพิจารณา   | คะแนน<br>เต็ม | คะแนน<br>ที่ได้ | ร้อยละของ<br>คะแนนเต็ม |
|-------|--|---------------|-----------------|------------------------|
| ๕     | โครงการพัฒนา   | ๖๐            |                 |                        |
|       | ๕.๑ ความชัดเจนของชื่อโครงการ เป็นโครงการที่มีวัตถุประสงค์สนองต่อแผน ยุทธศาสตร์การพัฒนาขององค์การบริหารส่วน ตำบลบ้านพระและดำเนินการเพื่อให้การพัฒนา บรรลุตามวิสัยทัศน์ขององค์การบริหารส่วนตำบล บ้านพระ ที่กำหนดไว้ ชื่อโครงการมีความชัดเจน มุ่งไปเรื่องใดเรื่องหนึ่ง อ่านแล้วเข้าใจได้ว่าจะ พัฒนาอะไรในอนาคต  | ๕             | ๕               | ๘.๓๓                   |
|       | ๕.๒ กำหนดวัตถุประสงค์สอดคล้องกับโครงการ มีวัตถุประสงค์ชัดเจน (clear objective) โครงการ ต้องกำหนดวัตถุประสงค์สอดคล้องกับความเป็นมา ของโครงการ สอดคล้องกับหลักการและเหตุผล วิธีการดำเนินงานต้องสอดคล้องกับวัตถุประสงค์ มีความเป็นไปได้อย่างชัดเจน มีลักษณะเฉพาะเจาะจง  | ๕             | ๕               | ๘.๓๓                   |
|       | ๕.๓ เป้าหมาย (ผลผลิตของโครงการ) มีความ ชัดเจนนำไปสู่การตั้งงบประมาณได้ถูกต้อง สภาพที่อยากให้เกิดขึ้นในอนาคตเป็นทิศทางที่ ต้องไปให้ถึงเป้าหมายต้องชัดเจน สามารถระบุ จำนวนเท่าไร กลุ่มเป้าหมายคืออะไร มีผลผลิต อย่างไร กลุ่มเป้าหมาย พื้นที่ดำเนินงาน และ ระยะเวลาดำเนินงานอธิบายให้ชัดเจนว่าโครงการ นี้จะทำที่ไหน เริ่มต้นในช่วงเวลาใดและจบลง เมื่อไร ใครคือกลุ่มเป้าหมายของโครงการ หาก กลุ่มเป้าหมายมีหลายกลุ่ม ให้บอกชัดเจนไปว่าใคร คือกลุ่มเป้าหมายหลัก ใครคือกลุ่มเป้าหมายรอง | ๕             | ๕               | ๘.๓๓                   |
|       | ๕.๔ โครงการมีความสอดคล้องกับแผน ยุทธศาสตร์ชาติ ๒๐ ปี โครงการสอดคล้องกับ (๑) ความมั่นคง (๒) การสร้างความสามารถในการแข่งขัน (๓) การ พัฒนาและเสริมสร้างศักยภาพคน (๔) การสร้าง โอกาสความเสมอภาคและเท่าเทียมกันทางสังคม (๕) การสร้างการเติบโตบนคุณภาพชีวิตที่เป็นมิตร ต่อสิ่งแวดล้อม (๖) การปรับสมดุลและพัฒนา ระบบการบริหารจัดการภาครัฐ เพื่อให้เกิดความ มั่นคง มั่งคั่ง ยั่งยืน  | ๕             | ๔               | ๖.๖๗                   |

| ลำดับ | ประเด็นพิจารณา  | คะแนน<br>เต็ม | คะแนน<br>ที่ได้ | ร้อยละของ<br>คะแนนเต็ม |
|-------|---|---------------|-----------------|------------------------|
|       | <p>๕.๕ เป้าหมาย (ผลผลิตของโครงการ) มีความสอดคล้องกับแผนพัฒนาเศรษฐกิจและสังคมแห่งชาติ โครงการมีความสอดคล้องกับแผนพัฒนาเศรษฐกิจและสังคมแห่งชาติ ฉบับที่ ๑๒ โดย (๑) ยึดหลักปรัชญาของเศรษฐกิจพอเพียง (๒) ยึดคนเป็นศูนย์กลางการพัฒนา (๓) ยึดวิสัยทัศน์ภายใต้ยุทธศาสตร์ชาติ ๒๐ ปี (๔) ยึดเป้าหมายอนาคตประเทศไทย ๒๕๗๙ (๕) ยึดหลักการนำไปสู่การปฏิบัติให้เกิดผลสัมฤทธิ์อย่างจริงจังใน ๕ ปีที่ต่อ ยอดไปสู่ผลสัมฤทธิ์ที่เป็นเป้าหมายระยะยาว ภายใต้แนวทางการพัฒนา (๑) การยกระดับศักยภาพการแข่งขัน และการหลุดพ้นกับดักรายได้ปานกลางสู่รายได้สูง (๒) การพัฒนาศักยภาพคนตามช่วงวัยและการปฏิรูประบบเพื่อสร้างสังคมสูงวัยอย่างมีคุณภาพ (๓) การลดความเหลื่อมล้ำทางสังคม (๔) การรองรับการเชื่อมโยงภูมิภาคและความเป็นเมือง (๕) การสร้างความเจริญเติบโตทางเศรษฐกิจและสังคมอย่างเป็นมิตรกับสิ่งแวดล้อม (๖) การบริหารราชการแผ่นดินที่มีประสิทธิภาพ</p> | ๕             | ๔               | ๖.๖๗                   |
|       | <p>๕.๖ โครงการมีความสอดคล้องกับ Thailand ๔.๐ โครงการมีลักษณะหรือสอดคล้องกับการปรับเปลี่ยนโครงสร้างเศรษฐกิจ ไปสู่ Value-Based Economy หรือเศรษฐกิจที่ขับเคลื่อนด้วยนวัตกรรม ทำน้อย ได้มาก เช่น (๑) เปลี่ยนจากการผลิตสินค้า โภคภัณฑ์ ไปสู่สินค้าเชิงนวัตกรรม (๒) เปลี่ยนจากการขับเคลื่อนด้วยประเทศด้วยภาคอุตสาหกรรม ไปสู่การขับเคลื่อนด้วยเทคโนโลยี ความคิดสร้างสรรค์ และนวัตกรรม (๓) เปลี่ยนจากการเน้นภาคการผลิตสินค้า ไปสู่การเน้นภาคบริการมากขึ้น รวมถึงโครงการที่เติมเต็มด้วยวิทยาการ ความคิดสร้างสรรค์ นวัตกรรม วิทยาศาสตร์ เทคโนโลยี และการวิจัยและพัฒนา แล้วต่อยอดความได้เปรียบเชิงเปรียบเทียบ เช่น ด้านเกษตร เทคโนโลยีชีวภาพ สาธารณสุข วัฒนธรรม ฯลฯ</p>   | ๕             | ๔               | ๖.๖๗                   |
|       | <p>๕.๗ โครงการสอดคล้องกับยุทธศาสตร์จังหวัด โครงการพัฒนาท้องถิ่นมีความสอดคล้องกับหัวขั้วระยะเวลาของแผนพัฒนาจังหวัดที่ได้กำหนดขึ้น เพื่อขับเคลื่อนการพัฒนาท้องถิ่นเสมือนหนึ่งการขับเคลื่อนการพัฒนาจังหวัด ซึ่งไม่สามารถแยกส่วนใดส่วนหนึ่งออกจากกันได้ นอกจากนี้โครงการพัฒนาท้องถิ่นต้องเป็นโครงการเชื่อมต่อหรือเดินทางไปด้วยกับยุทธศาสตร์จังหวัดที่ได้กำหนดขึ้นที่เป็นปัจจุบัน</p>  | ๕             | ๕               | ๘.๓๓                   |

| ลำดับ | ประเด็นพิจารณา   | คะแนน<br>เต็ม | คะแนน<br>ที่ได้ | ร้อยละของ<br>คะแนนเต็ม |
|-------|--|---------------|-----------------|------------------------|
|       | <p>๕.๘ โครงการแก้ไขปัญหาความยากจนหรือการเสริมสร้างให้ประเทศชาติมั่นคง มั่งคั่ง ยั่งยืนภายใต้หลักประชารัฐ</p> <p>เป็นโครงการที่ดำเนินการภายใต้พื้นฐานความพอเพียงที่ประชาชนดำเนินการเองหรือร่วมดำเนินการ เป็นโครงการต่อยอดและขยายได้ เป็นโครงการที่ประชาชนต้องการเพื่อให้เกิดความยั่งยืน ซึ่งมีลักษณะที่จะให้ท้องถิ่นมีความมั่นคง มั่งคั่ง ยั่งยืน เป็นท้องถิ่นที่พัฒนาแล้ว ด้วยการพัฒนาตามปรัชญาเศรษฐกิจพอเพียง และเศรษฐกิจพอเพียงท้องถิ่น (ด้านการเกษตรและแหล่งน้ำ) (LSEP)</p> | ๕             | ๕               | ๘.๓๓                   |
|       | <p>๕.๙ งบประมาณ มีความสอดคล้องกับเป้าหมาย (ผลผลิตของโครงการ)</p> <p>งบประมาณโครงการพัฒนาจะต้องคำนึงถึงหลักสำคัญ ๕ ประการในการจัดทำโครงการได้แก่ (๑) ความประหยัด (Economy) (๒) ความมีประสิทธิภาพ (Efficiency) (๓) ความมีประสิทธิภาพ (Effectiveness) (๔) ความยุติธรรม (Equity) (๕) ความโปร่งใส (Transparency)</p>  | ๕             | ๕               | ๘.๓๓                   |
|       | <p>๕.๑๐ มีการประมาณการราคาถูกต้องตามหลักวิธีการงบประมาณ</p> <p>การประมาณการราคาเพื่อการพัฒนาต้องให้สอดคล้องกับโครงการถูกต้องตามหลักวิชาการทางช่าง หลักของราคากลาง ราคากลางท้องถิ่น มีความโปร่งใสในการกำหนดราคาและตรวจสอบได้ในเชิงประจักษ์ มีความคลาดเคลื่อนไม่มากกว่าหรือไม่ต่ำกว่าร้อยละห้าของการนำไปตั้งงบประมาณรายจ่ายในข้อบัญญัติ/เทศบัญญัติ เงินสะสม หรือรายจ่ายพัฒนาที่ปรากฏในรูปแบบอื่น ๆ</p>   | ๕             | ๕               | ๘.๓๓                   |
|       | <p>๕.๑๑ มีการกำหนดตัวชี้วัด (KPI) และสอดคล้องกับวัตถุประสงค์และผลที่คาดว่าจะได้รับมีการกำหนดดัชนีชี้วัดผลงาน (Key Performance Indicator : KPI) ที่สามารถวัดได้ (measurable) ใช้บอกประสิทธิผล (effectiveness) ใช้บอกประสิทธิภาพ (efficiency) ได้ เช่น การกำหนดความพึงพอใจ การกำหนดร้อยละ การกำหนดอันเกิดจากผลของวัตถุประสงค์ที่เกิดที่สิ่งที่ได้รับ (การคาดการณ์ค่าที่จะได้รับ)</p>   | ๕             | ๕               | ๘.๓๓                   |

| ลำดับ | ประเด็นพิจารณา   | คะแนน<br>เต็ม | คะแนน<br>ที่ได้ | ร้อยละของ<br>คะแนนเต็ม |
|-------|--|---------------|-----------------|------------------------|
|       | <p>๕.๑๒ ผลที่คาดว่าจะได้รับ สอดคล้องกับ<br/>วัตถุประสงค์</p> <p>ผลที่ได้รับเป็นสิ่งที่เกิดขึ้นได้จริงจากการ<br/>ดำเนินการตามโครงการพัฒนา ซึ่งสอดคล้อง<br/>กับวัตถุประสงค์ที่ตั้งไว้ การได้ผลหรือผลที่<br/>เกิดขึ้นจะต้องเท่ากับวัตถุประสงค์หรือมากกว่า<br/>วัตถุประสงค์ ซึ่งการเขียนวัตถุประสงค์ควร<br/>คำนึงถึง (๑) ความเป็นไปได้และมีความ<br/>เฉพาะเจาะจง ในการดำเนินงานตามโครงการ<br/>(๒) วัดและประเมินผลระดับของความสำเร็จได้<br/>(๓) ระบุสิ่งที่ต้องการดำเนินงานอย่างชัดเจน<br/>และเฉพาะเจาะจงมากที่สุด และสามารถปฏิบัติ<br/>ได้ (๔) เป็นเหตุเป็นผล สอดคล้องกับความเป็น<br/>จริง (๕) ส่งผลต่อการบ่งบอกเวลาได้</p> | ๕             | ๕               | ๘.๓๓                   |
|       | รวม  | ๖๐            | ๕๗              | ๙๕                     |

## แบบที่ ๓ แบบประเมินผลการดำเนินงาน ตามแผนยุทธศาสตร์

**คำชี้แจง :** แบบที่๓/๑ แบบประเมินตนเอง โดยมีวัตถุประสงค์เพื่อใช้ประเมินผลการดำเนินงานขององค์กรปกครองส่วนท้องถิ่นตามยุทธศาสตร์ที่กำหนดไว้ และมีกำหนดระยะเวลาในการรายงานปีละ ๑ ครั้ง

### ส่วนที่ ๑ ข้อมูลทั่วไป

๑. ชื่อองค์กรปกครองส่วนท้องถิ่น องค์การบริหารส่วนตำบลบ้านพระ
๒. วัน/เดือน/ปี ที่รายงาน ธันวาคม ๒๕๖๓

### ส่วนที่ ๒ ยุทธศาสตร์ และโครงการในปี

ยุทธศาสตร์และจำนวนโครงการที่ปรากฏอยู่ในแผน และจำนวนโครงการที่ได้ปฏิบัติ

| ยุทธศาสตร์   | จำนวนโครงการ                  |                           |
|--|-------------------------------|---------------------------|
|  | จำนวนโครงการที่ปรากฏอยู่ในแผน | จำนวนโครงการที่ได้ปฏิบัติ |
| ๑. ยุทธศาสตร์ด้านสังคม การศึกษา ศาสนาวัฒนธรรม สาธารณสุข และการกีฬา | ๗๐                            | ๓๙                        |
| ๒. ยุทธศาสตร์ด้านทรัพยากรธรรมชาติและสิ่งแวดล้อม                    | ๑๐                            | ๖                         |
| ๓. ยุทธศาสตร์การพัฒนาด้านเศรษฐกิจ                                  | ๗                             | ๑                         |
| ๔. ยุทธศาสตร์การพัฒนาด้านโครงสร้างพื้นฐาน                          | ๗๘                            | ๓๒                        |
| ๕. ยุทธศาสตร์การพัฒนาด้านการท่องเที่ยว                             | ๔                             | ๓                         |
| ๖. ยุทธศาสตร์การพัฒนาด้านการเมือง การบริหาร + เงินอุดหนุน+ครุภัณฑ์ | ๕๗                            | ๓๗                        |
| รวม  | ๒๒๖                           | ๑๑๘                       |

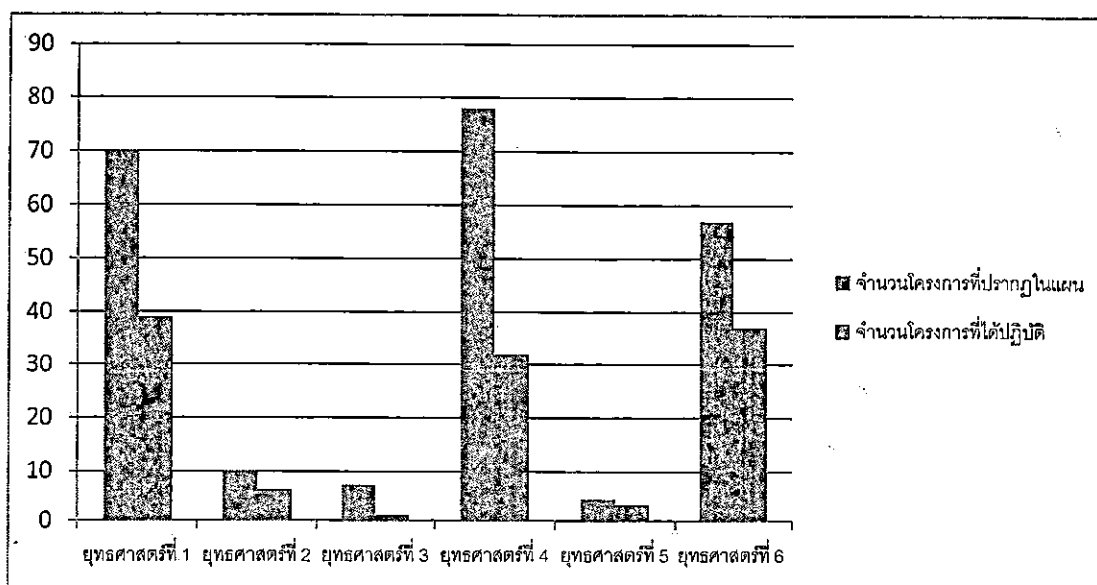



**แบบที่ ๓/๒ แบบประเมินความพึงพอใจต่อผลการดำเนินงาน  
ขององค์การบริหารส่วนตำบลบ้านพระในภาพรวม**

**คำชี้แจง :** แบบที่ ๓/๒ แบบประเมินความพึงพอใจของประชาชน ต่อการดำเนินงานขององค์การปกครองส่วนท้องถิ่น  
ในภาพรวม โดยกำหนดให้มีการเก็บข้อมูลปีละ ๑ ครั้ง

**ส่วนที่ ๑ ข้อมูลทั่วไป กรุณาทำเครื่องหมาย / ลงใน ( )**

๑. เพศ ( ) ชาย ( ) หญิง
๒. อายุ ( ) ต่ำกว่า ๒๐ ( ) ๒๐ - ๓๐ ( ) ๓๑ - ๔๐ ปี  
( ) ๔๑ - ๕๐ ปี ( ) ๕๑ - ๖๐ ปี ( ) มากกว่า ๖๐ ปี
๓. การศึกษา ( ) ประถมศึกษา ( ) มัธยมศึกษา ( ) อนุปริญญา/เทียบเท่า  
( ) ปริญญาตรี ( ) สูงกว่าปริญญาตรี ( ) อื่นๆ
๔. อาชีพ ( ) รับราชการ ( ) เอกชน/รัฐวิสาหกิจ ( ) ค่าขาย/ธุรกิจส่วนตัว  
( ) รับจ้าง ( ) นักเรียน นักศึกษา ( ) เกษตรกร  
( ) อื่นๆ (ระบุ).....

**ส่วนที่ ๒ ความพึงพอใจต่อผลการดำเนินงานขององค์การปกครองส่วนท้องถิ่น**

๕. ท่านมีความพึงพอใจต่อผลการดำเนินงานขององค์การปกครองส่วนท้องถิ่นใน ภาพรวม มากน้อยเพียงใด โดยให้ทำ  
เครื่องหมาย / ในช่องที่ตรงกับความคิดเห็นของท่าน

| ความพึงพอใจ   | พอใจมาก<br>(%) | พอใจ<br>(%) | ไม่พอใจ<br>(%) |
|---|----------------|-------------|----------------|
| ๑. มีการเปิดโอกาสให้ประชาชนมีส่วนร่วมในโครงการ/กิจกรรม                    |                |             |                |
| ๒. มีการประชาสัมพันธ์ให้ประชาชนรับรู้ข้อมูลของโครงการ/กิจกรรม             |                |             |                |
| ๓. มีการเปิดโอกาสให้ประชาชนแสดงความคิดเห็นในโครงการ/กิจกรรม               |                |             |                |
| ๔. มีการรายงานผลการดำเนินงานของโครงการ/กิจกรรมต่อสาธารณะ                  |                |             |                |
| ๕. การเปิดโอกาสให้ประชาชนตรวจสอบการดำเนินโครงการ/กิจกรรม                  |                |             |                |
| ๖. การดำเนินงานเป็นไปตามระยะเวลาที่กำหนด                                  |                |             |                |
| ๗. ผลการดำเนินโครงการ/กิจกรรมนำไปสู่การแก้ไขปัญหาของ<br>ประชาชนในท้องถิ่น |                |             |                |
| ๘. การแก้ไขปัญหา และการตอบสนองความต้องการของประชาชน                       |                |             |                |
| ๙. ประโยชน์ที่ประชาชนได้รับจากการดำเนินโครงการ/กิจกรรม                    |                |             |                |
| <b>ภาพรวม</b>   |                |             |                |

## ข้อมูลทั่วไปของผู้ตอบแบบสอบถาม (๑๐๐ ราย)

| ข้อมูลทั่วไป         | จำนวนราย | ร้อยละ |
|----------------------|----------|--------|
| <b>๑. เพศ</b>        |          |        |
| ชาย                  | ๔๘       | ๔๘     |
| หญิง                 | ๕๒       | ๕๒     |
| <b>๒. อายุ</b>       |          |        |
| อายุต่ำกว่า ๒๐       | ๑        | ๑      |
| อายุ ๒๐ - ๓๐ ปี      | ๑๘       | ๑๘     |
| อายุ ๓๑ - ๔๐ ปี      | ๑๙       | ๑๙     |
| อายุ ๔๑ - ๕๐ ปี      | ๑๖       | ๑๖     |
| อายุ ๕๑ - ๖๐ ปี      | ๒๔       | ๒๔     |
| อายุมากกว่า ๖๐ ปี    | ๒๒       | ๒๒     |
| <b>๓. การศึกษา</b>   |          |        |
| ประถมศึกษา           | ๓๗       | ๓๗     |
| มัธยมศึกษา/เทียบเท่า | ๓๗       | ๓๗     |
| อนุปริญญา/เทียบเท่า  | ๑๒       | ๑๒     |
| ปริญญาตรี            | ๑๓       | ๑๓     |
| สูงกว่าปริญญาตรี     | ๑        | ๑      |
| อื่น ๆ               | -        | -      |
| <b>๔. อาชีพหลัก</b>  |          |        |
| รับราชการ            | ๕        | ๕      |
| เอกชน/รัฐวิสาหกิจ    | ๗        | ๗      |
| ค้าขาย ธุรกิจส่วนตัว | ๒๙       | ๒๙     |
| รับจ้าง              | ๓๕       | ๓๕     |
| นักเรียน นักศึกษา    | ๔        | ๔      |
| เกษตรกร              | ๑๙       | ๑๙     |
| อื่น ๆ .....         | ๑        | ๑      |

ข้อมูลความพึงพอใจของประชาชน ต่อผลการดำเนินงานขององค์การบริหารส่วนตำบล  
บ้านพระ ในภาพรวม

จากผู้ตอบแบบสอบถาม ๑๐๐ ราย

| ความพึงพอใจ   | พอใจมาก (%)  | พอใจ (%)     | ไม่พอใจ (%) |
|---|--------------|--------------|-------------|
| ๑. มีการเปิดโอกาสให้ประชาชนมีส่วนร่วมในโครงการ/กิจกรรม                | ๒๓           | ๗๗           | ๐           |
| ๒. มีการประชาสัมพันธ์ให้ประชาชนรับรู้ข้อมูลของโครงการ/กิจกรรม         | ๓๖           | ๖๑           | ๓           |
| ๓. มีการเปิดโอกาสให้ประชาชนแสดงความคิดเห็นในโครงการ/กิจกรรม           | ๓๑           | ๖๙           | ๐           |
| ๔. มีการรายงานผลการดำเนินงานของโครงการ/กิจกรรมต่อสาธารณชน             | ๓๔           | ๖๔           | ๒           |
| ๕. การเปิดโอกาสให้ประชาชนตรวจสอบการดำเนินโครงการ/กิจกรรม              | ๓๒           | ๖๗           | ๑           |
| ๖. การดำเนินงานเป็นไปตามระยะเวลาที่กำหนด                              | ๓๘           | ๖๑           | ๑           |
| ๗. ผลการดำเนินโครงการ/กิจกรรมนำไปสู่การแก้ไขปัญหาของประชาชนในท้องถิ่น | ๒๗           | ๗๒           | ๑           |
| ๘. การแก้ไขปัญหา และการตอบสนองความต้องการของประชาชน                   | ๔๐           | ๕๙           | ๑           |
| ๙. ประโยชน์ที่ประชาชนได้รับจากการดำเนินโครงการ/กิจกรรม                | ๔๑           | ๕๙           | ๐           |
| <b>ภาพรวม</b>   | <b>๓๓.๕๖</b> | <b>๖๕.๔๔</b> | <b>๑.๐๐</b> |

**แผนภูมิกราฟ** แสดงผลความถึงพอใจของประชาชน ต่อผลการดำเนินงานขององค์การบริหารส่วนตำบล

บ้านพระ ในภาพรวมประจำปีงบประมาณ พ.ศ.๒๕๖๓

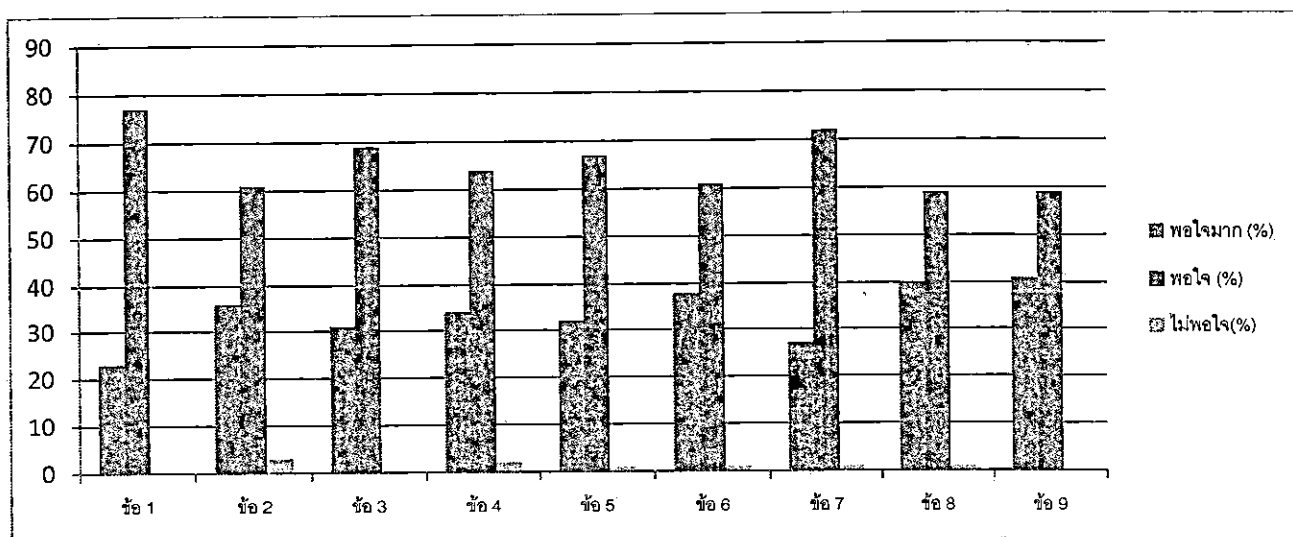

ข้อมูลความพึงพอใจของประชาชน ต่อผลการดำเนินงานขององค์การบริหารส่วนตำบล  
บ้านพระ ในภาพรวม

(จากผู้ตอบแบบสอบถาม ๑๐๐ ราย)

| ประเด็น   | คะแนนความพึงพอใจ<br>(เต็ม ๑๐ คะแนน) |
|---|-------------------------------------|
| ๑. มีการเปิดโอกาสให้ประชาชนมีส่วนร่วมในเสนอโครงการ/กิจกรรม            | ๘.๗๑                                |
| ๒. มีการประชาสัมพันธ์ให้ประชาชนรับรู้ข้อมูลของโครงการ/กิจกรรม         | ๘.๙๔                                |
| ๓. มีการเปิดโอกาสให้ประชาชนแสดงความคิดเห็นในโครงการ/กิจกรรม           | ๘.๘๔                                |
| ๔. มีการรายงานผลการดำเนินงานของโครงการ/กิจกรรมให้ประชาชนทราบ          | ๘.๗๙                                |
| ๕. การเปิดโอกาสให้ประชาชนตรวจสอบการดำเนินโครงการ/กิจกรรม              | ๘.๗๘                                |
| ๖. การดำเนินงานเป็นไปตามระยะเวลาที่กำหนด                              | ๘.๘๙                                |
| ๗. ผลการดำเนินโครงการ/กิจกรรมนำไปสู่การแก้ไขปัญหาของประชาชนในท้องถิ่น | ๘.๗๐                                |
| ๘. การแก้ไขปัญหา และการตอบสนองของโครงการ/กิจกรรม                      | ๘.๘๖                                |
| ๙. ประโยชน์ที่ประชาชนได้รับจากการดำเนินโครงการ/กิจกรรม                | ๘.๙๐                                |
| ภาพรวม  | ๘.๘๒                                |

**แผนภูมิกราฟ** แสดงผลความพึงพอใจของประชาชน ต่อผลการดำเนินงานขององค์การบริหารส่วนตำบล  
บ้านพระ ในการพัฒนาด้านสังคม การศึกษา ศาสนาวัฒนธรรม สาธารณสุขและการกีฬา ประจำปีงบประมาณ  
๒๕๖๓

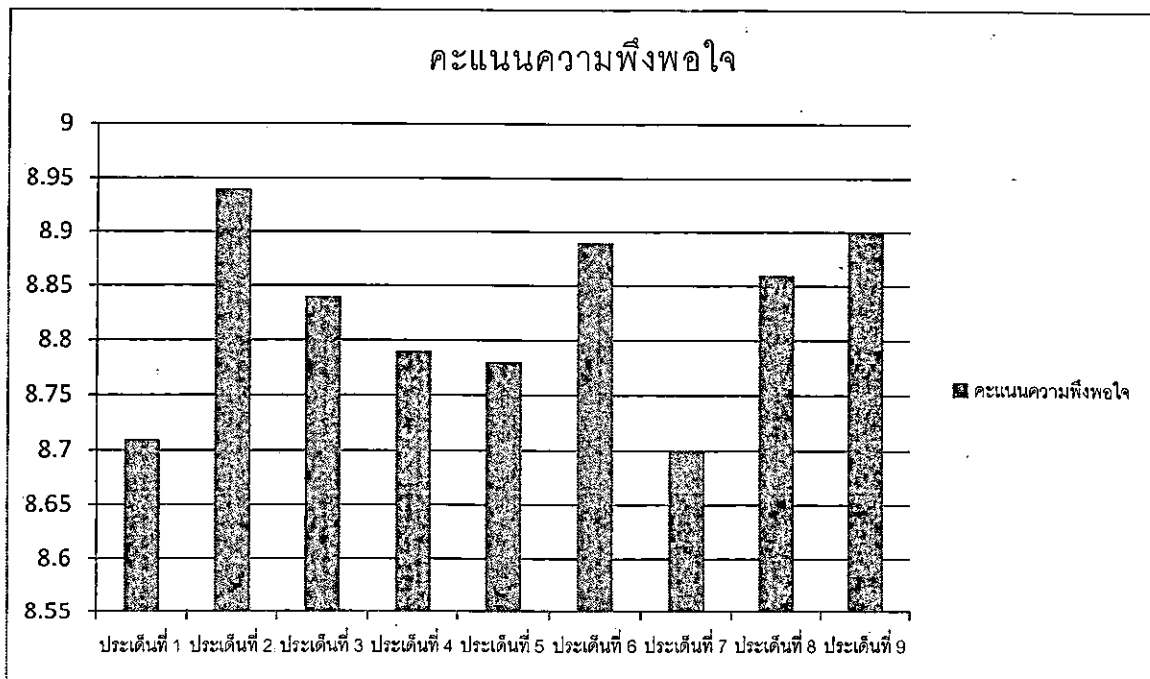

ความพึงพอใจของประชาชน ต่อผลการดำเนินงานขององค์การบริหารส่วนตำบลบ้านพระ  
ในแต่ละรายยุทธศาสตร์ (แบบที่ ๓/๓)

ยุทธศาสตร์ที่ ๑ การพัฒนาด้านสังคม การศึกษา ศาสนาวัฒนธรรม สาธารณสุขและการกีฬา  
(จากผู้ตอบแบบสอบถาม ๑๐๐ ราย)

| ประเด็น   | คะแนนความพึงพอใจ<br>(เต็ม ๑๐ คะแนน) |
|---|-------------------------------------|
| ๑. มีการเปิดโอกาสให้ประชาชนมีส่วนร่วมในเสนอโครงการ/กิจกรรม            | ๘.๙๗                                |
| ๒. มีการประชาสัมพันธ์ให้ประชาชนรับรู้ข้อมูลของโครงการ/กิจกรรม         | ๘.๘๑                                |
| ๓. มีการเปิดโอกาสให้ประชาชนแสดงความคิดเห็นในโครงการ/กิจกรรม           | ๘.๗๖                                |
| ๔. มีการรายงานผลการดำเนินงานของโครงการ/กิจกรรมให้ประชาชนทราบ          | ๘.๖๑                                |
| ๕. การเปิดโอกาสให้ประชาชนตรวจสอบการดำเนินโครงการ/กิจกรรม              | ๘.๗๗                                |
| ๖. การดำเนินงานเป็นไปตามระยะเวลาที่กำหนด                              | ๘.๖๓                                |
| ๗. ผลการดำเนินโครงการ/กิจกรรมนำไปสู่การแก้ไขปัญหาของประชาชนในท้องถิ่น | ๘.๖๙                                |
| ๘. การแก้ไขปัญหา และการตอบสนองของโครงการ/กิจกรรม                      | ๘.๙๑                                |
| ๙. ประโยชน์ที่ประชาชนได้รับจากการดำเนินโครงการ/กิจกรรม                | ๙.๐๐                                |
| ภาพรวม  | ๘.๗๙                                |

แผนภูมิกราฟ แสดงผลความพึงพอใจของประชาชน ต่อผลการดำเนินงานขององค์การบริหารส่วนตำบล  
บ้านพระ ในการพัฒนาด้านสังคม การศึกษา ศาสนาวัฒนธรรม สาธารณสุขและการกีฬา ประจำปีงบประมาณ  
๒๕๖๓

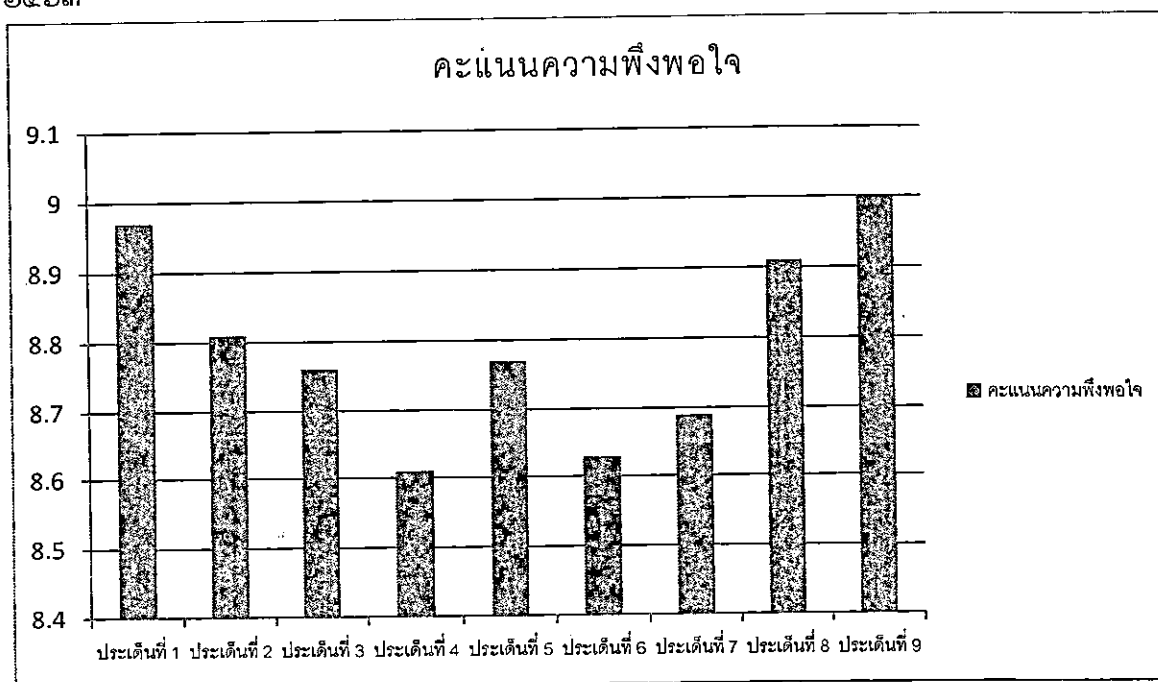

**ยุทธศาสตร์ที่ ๒ การพัฒนาด้านทรัพยากรธรรมชาติและสิ่งแวดล้อม**  
(จากผู้ตอบแบบสอบถาม ๑๐๐ ราย)

| ประเด็น   | คะแนนความพึงพอใจ<br>(เต็ม ๑๐ คะแนน) |
|---|-------------------------------------|
| ๑. มีการเปิดโอกาสให้ประชาชนมีส่วนร่วมในเสนอโครงการ/กิจกรรม            | ๘.๘๔                                |
| ๒. มีการประชาสัมพันธ์ให้ประชาชนรับรู้ข้อมูลของโครงการ/กิจกรรม         | ๘.๘๐                                |
| ๓. มีการเปิดโอกาสให้ประชาชนแสดงความคิดเห็นในโครงการ/กิจกรรม           | ๘.๖๙                                |
| ๔. มีการรายงานผลการดำเนินงานของโครงการ/กิจกรรมให้ประชาชนทราบ          | ๘.๔๒                                |
| ๕. การเปิดโอกาสให้ประชาชนตรวจสอบการดำเนินโครงการ/กิจกรรม              | ๘.๖๙                                |
| ๖. การดำเนินงานเป็นไปตามระยะเวลาที่กำหนด                              | ๘.๕๕                                |
| ๗. ผลการดำเนินโครงการ/กิจกรรมนำไปสู่การแก้ไขปัญหาของประชาชนในท้องถิ่น | ๘.๖๒                                |
| ๘. การแก้ไขปัญหา และการตอบสนองของโครงการ/กิจกรรม                      | ๘.๗๗                                |
| ๙. ประโยชน์ที่ประชาชนได้รับจากการดำเนินโครงการ/กิจกรรม                | ๙.๐๒                                |
| <b>ภาพรวม</b>   | <b>๘.๗๑</b>                         |

**แผนภูมิกราฟ** แสดงผลความพึงพอใจของประชาชน ต่อผลการดำเนินงานขององค์การบริหารส่วนตำบลบ้านพระ ในการพัฒนาด้านทรัพยากรธรรมชาติและสิ่งแวดล้อม ประจำปีงบประมาณ ๒๕๖๓

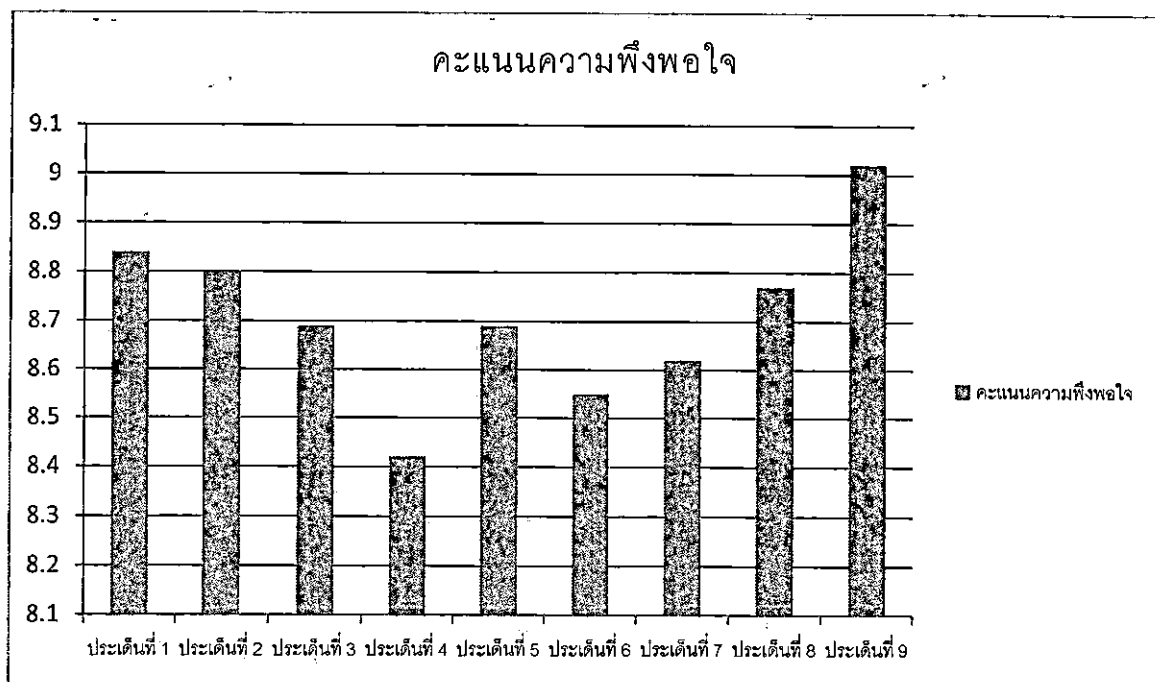

ยุทธศาสตร์ที่ ๓ การพัฒนาด้านเศรษฐกิจ  
(จากผู้ตอบแบบสอบถาม ๑๐๐ ราย)

| ประเด็น   | คะแนนความพึงพอใจ<br>(เต็ม ๑๐ คะแนน) |
|---|-------------------------------------|
| ๑. มีการเปิดโอกาสให้ประชาชนมีส่วนร่วมในเสนอโครงการ/กิจกรรม            | ๘.๘๑                                |
| ๒. มีการประชาสัมพันธ์ให้ประชาชนรับรู้ข้อมูลของโครงการ/กิจกรรม         | ๘.๗๑                                |
| ๓. มีการเปิดโอกาสให้ประชาชนแสดงความคิดเห็นในโครงการ/กิจกรรม           | ๘.๘๘                                |
| ๔. มีการรายงานผลการดำเนินงานของโครงการ/กิจกรรมให้ประชาชนทราบ          | ๘.๕๙                                |
| ๕. การเปิดโอกาสให้ประชาชนตรวจสอบการดำเนินโครงการ/กิจกรรม              | ๘.๖๒                                |
| ๖. การดำเนินงานเป็นไปตามระยะเวลาที่กำหนด                              | ๘.๖๒                                |
| ๗. ผลการดำเนินโครงการ/กิจกรรมนำไปสู่การแก้ไขปัญหาของประชาชนในท้องถิ่น | ๘.๗๙                                |
| ๘. การแก้ไขปัญหา และการตอบสนองของโครงการ/กิจกรรม                      | ๘.๙๓                                |
| ๙. ประโยชน์ที่ประชาชนได้รับจากการดำเนินโครงการ/กิจกรรม                | ๘.๙๖                                |
| ภาพรวม  | ๘.๗๗                                |

แผนภูมิกราฟ แสดงผลความพึงพอใจของประชาชน ต่อผลการดำเนินงานขององค์การบริหารส่วนตำบล  
บ้านพระ ในการพัฒนาด้านเศรษฐกิจ ประจำปีงบประมาณ ๒๕๖๓

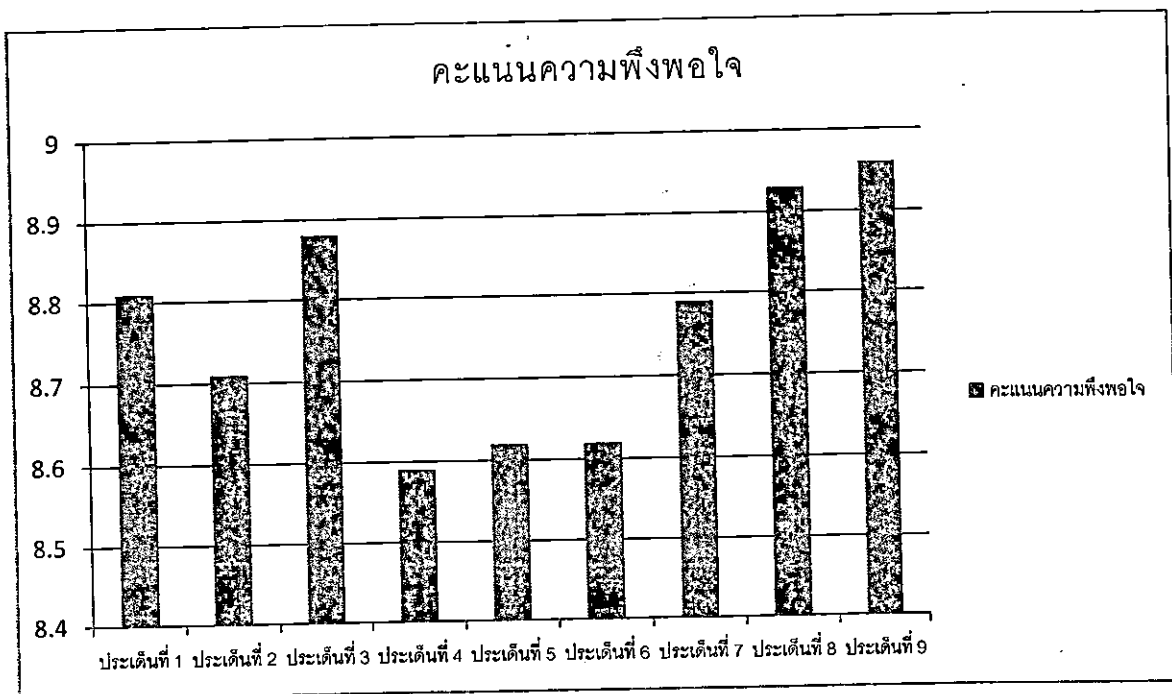

**ยุทธศาสตร์ที่ ๔ การพัฒนาโครงสร้างพื้นฐาน**  
(จากผู้ตอบแบบสอบถาม ๑๐๐ ราย)

| ประเด็น   | คะแนนความพึงพอใจ<br>(เต็ม ๑๐ คะแนน) |
|---|-------------------------------------|
| ๑. มีการเปิดโอกาสให้ประชาชนมีส่วนร่วมในเสนอโครงการ/กิจกรรม            | ๘.๙๕                                |
| ๒. มีการประชาสัมพันธ์ให้ประชาชนรับรู้ข้อมูลของโครงการ/กิจกรรม         | ๘.๘๒                                |
| ๓. มีการเปิดโอกาสให้ประชาชนแสดงความคิดเห็นในโครงการ/กิจกรรม           | ๘.๘๔                                |
| ๔. มีการรายงานผลการดำเนินงานของโครงการ/กิจกรรมให้ประชาชนทราบ          | ๘.๖๙                                |
| ๕. การเปิดโอกาสให้ประชาชนตรวจสอบการดำเนินโครงการ/กิจกรรม              | ๘.๘๔                                |
| ๖. การดำเนินงานเป็นไปตามระยะเวลาที่กำหนด                              | ๘.๗๖                                |
| ๗. ผลการดำเนินโครงการ/กิจกรรมนำไปสู่การแก้ไขปัญหาของประชาชนในท้องถิ่น | ๘.๗๔                                |
| ๘. การแก้ไขปัญหา และการตอบสนองของโครงการ/กิจกรรม                      | ๘.๙๔                                |
| ๙. ประโยชน์ที่ประชาชนได้รับจากการดำเนินโครงการ/กิจกรรม                | ๙.๐๐                                |
| <b>ภาพรวม</b>   | <b>๘.๘๔</b>                         |

**แผนภูมิกราฟ** แสดงผลความพึงพอใจของประชาชน ต่อผลการดำเนินงานขององค์การบริหารส่วนตำบลบ้านพระ ในการพัฒนาโครงสร้างพื้นฐาน ประจำปีงบประมาณ ๒๕๖๓

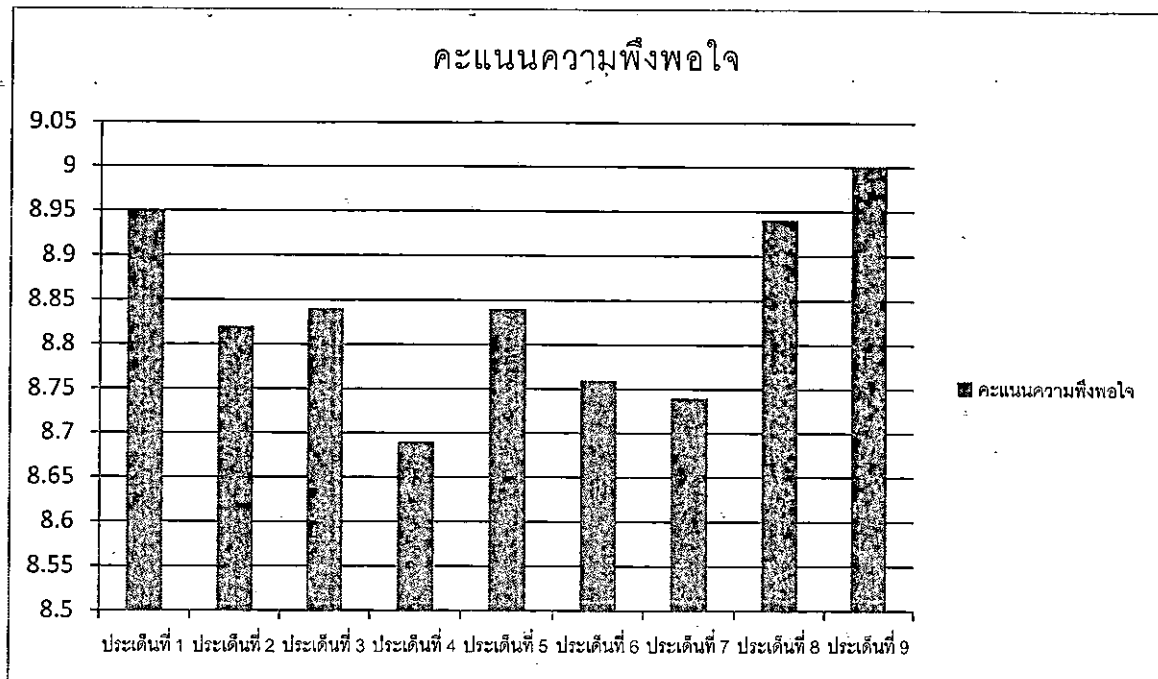



### ยุทธศาสตร์ที่ ๕ การพัฒนาด้านการท่องเที่ยว

(จากผู้ตอบแบบสอบถาม ๑๐๐ ราย)

| ประเด็น   | คะแนนความพึงพอใจ<br>(เต็ม ๑๐ คะแนน) |
|---|-------------------------------------|
| ๑. มีการเปิดโอกาสให้ประชาชนมีส่วนร่วมในเสนอโครงการ/กิจกรรม            | ๘.๗๔                                |
| ๒. มีการประชาสัมพันธ์ให้ประชาชนรับรู้ข้อมูลของโครงการ/กิจกรรม         | ๘.๗๒                                |
| ๓. มีการเปิดโอกาสให้ประชาชนแสดงความคิดเห็นในโครงการ/กิจกรรม           | ๘.๘๕                                |
| ๔. มีการรายงานผลการดำเนินงานของโครงการ/กิจกรรมให้ประชาชนทราบ          | ๘.๕๙                                |
| ๕. การเปิดโอกาสให้ประชาชนตรวจสอบการดำเนินโครงการ/กิจกรรม              | ๘.๗๔                                |
| ๖. การดำเนินงานเป็นไปตามระยะเวลาที่กำหนด                              | ๘.๗๘                                |
| ๗. ผลการดำเนินโครงการ/กิจกรรมนำไปสู่การแก้ไขปัญหาของประชาชนในท้องถิ่น | ๘.๘๔                                |
| ๘. การแก้ไขปัญหา และการตอบสนองของโครงการ/กิจกรรม                      | ๘.๙๓                                |
| ๙. ประโยชน์ที่ประชาชนได้รับจากการดำเนินโครงการ/กิจกรรม                | ๙.๐๘                                |
| <b>ภาพรวม</b>   | <b>๘.๘๑</b>                         |

**แผนภูมิกราฟ** แสดงผลความพึงพอใจของประชาชน ต่อผลการดำเนินงานขององค์การบริหารส่วนตำบลบ้านพระ ในการพัฒนาด้านการท่องเที่ยว ประจำปีงบประมาณ ๒๕๖๓

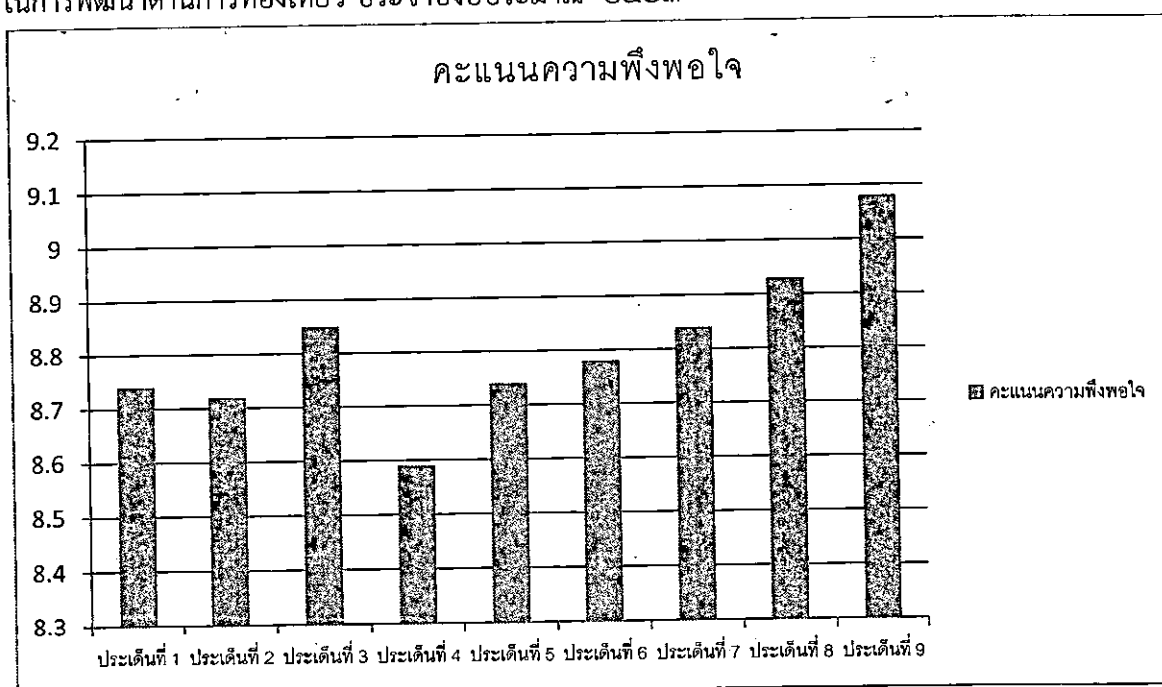

## ยุทธศาสตร์ที่ ๒ การพัฒนาด้านการเมือง การบริหาร

(จากผู้ตอบแบบสอบถาม ๑๐๐ ราย)

| ประเด็น   | คะแนนความพึงพอใจ<br>(เต็ม ๑๐ คะแนน) |
|---|-------------------------------------|
| ๑. มีการเปิดโอกาสให้ประชาชนมีส่วนร่วมในเสนอโครงการ/กิจกรรม            | ๘.๗๖                                |
| ๒. มีการประชาสัมพันธ์ให้ประชาชนรับรู้ข้อมูลของโครงการ/กิจกรรม         | ๘.๗๘                                |
| ๓. มีการเปิดโอกาสให้ประชาชนแสดงความคิดเห็นในโครงการ/กิจกรรม           | ๘.๗๙                                |
| ๔. มีการรายงานผลการดำเนินงานของโครงการ/กิจกรรมให้ประชาชนทราบ          | ๘.๖๗                                |
| ๕. การเปิดโอกาสให้ประชาชนตรวจสอบการดำเนินโครงการ/กิจกรรม              | ๘.๘๔                                |
| ๖. การดำเนินงานเป็นไปตามระยะเวลาที่กำหนด                              | ๘.๙๑                                |
| ๗. ผลการดำเนินโครงการ/กิจกรรมนำไปสู่การแก้ไขปัญหาของประชาชนในท้องถิ่น | ๘.๘๙                                |
| ๘. การแก้ไขปัญหา และการตอบสนองของโครงการ/กิจกรรม                      | ๘.๘๗                                |
| ๙. ประโยชน์ที่ประชาชนได้รับจากการดำเนินโครงการ/กิจกรรม                | ๘.๙๔                                |
| <b>ภาพรวม</b>   | <b>๘.๘๓</b>                         |

**แผนภูมิกราฟ** แสดงผลความพึงพอใจของประชาชน ต่อผลการดำเนินงานขององค์การบริหารส่วนตำบล บ้านพระ ในการพัฒนาด้านการเมือง การบริหาร ประจำปีงบประมาณ ๒๕๖๓

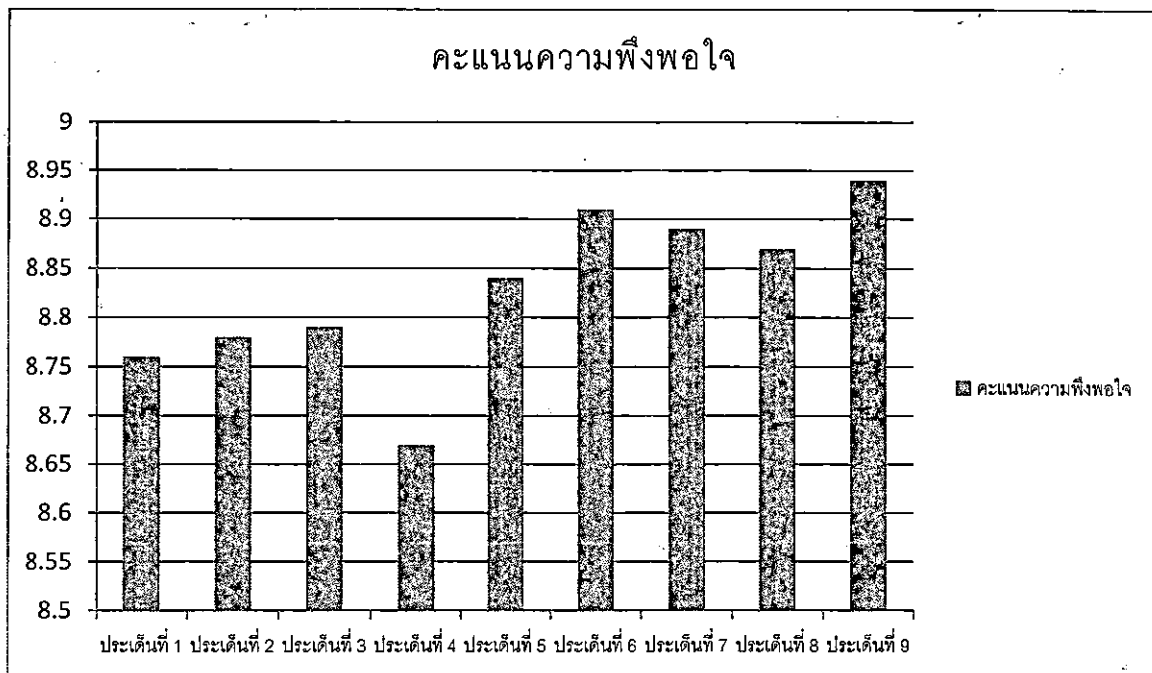

## ส่วนที่ ๕ สรุปผล ข้อเสนอแนะ

เมื่อนำระดับความเห็นมารวมกันจะได้ ๓ กลุ่ม ดังนี้

- กลุ่มที่บอกว่า พอใจมาก กับการดำเนินงานโครงการต่าง ๆ ขององค์การบริหารส่วนตำบลบ้านพระ  
ได้ระดับความพอใจ คิดเป็นร้อยละ ๓๓.๕๖

- กลุ่มที่บอกว่า พอใจ กับการดำเนินงานโครงการต่างๆ ขององค์การบริหารส่วนตำบลบ้านพระ  
ได้ระดับความพอใจ คิดเป็นร้อยละ ๖๕.๔๔

- กลุ่มที่บอกว่า ไม่พอใจ กับการดำเนินงานโครงการต่างๆ ขององค์การบริหารส่วนตำบลบ้านพระ  
ได้ระดับ ไม่พอใจ คิดเป็นร้อยละ ๑.๐๐

ความเห็นในระดับ พอใจมาก เรียงตามลำดับคะแนนจากมากไปหาน้อย ลำดับ ๑ - ๓ ได้ดังนี้

๑. ประโยชน์ที่ประชาชนได้รับจากการดำเนินโครงการ/กิจกรรม
๒. การแก้ไขปัญหา และการตอบสนองความต้องการของประชาชน
๓. การดำเนินงานเป็นไปตามระยะเวลาที่กำหนด

ความเห็นในระดับ พอใจ เรียงตามลำดับคะแนนจากมากไปหาน้อย ลำดับ ๑ - ๓ ได้ดังนี้

๑. มีการเปิดโอกาสให้ประชาชนมีส่วนร่วมในโครงการ/กิจกรรม
๒. ผลการดำเนินโครงการ/กิจกรรมนำไปสู่การแก้ไขปัญหาของประชาชนในท้องถิ่น
๓. มีการเปิดโอกาสให้ประชาชนแสดงความคิดเห็นในโครงการ/กิจกรรม

ความเห็นในระดับ ไม่พอใจ เรียงตามลำดับคะแนนจากมากไปหาน้อย ลำดับ ๑ - ๓ ได้ดังนี้

๑. มีการประชาสัมพันธ์ให้ประชาชนรับรู้ข้อมูลของโครงการ/กิจกรรม
๒. มีการรายงานผลการดำเนินงานของโครงการ/กิจกรรมต่อสาธารณะ
๓. การดำเนินงานเป็นไปตามระยะเวลาที่กำหนด

๓. การประชาสัมพันธ์ให้ประชาชนรับรู้ข้อมูลของโครงการ/กิจกรรม

- ประโยชน์ที่ประชาชนได้รับจากการดำเนินโครงการ/กิจกรรม

จากความเห็นในภาพรวมการดำเนินโครงการพัฒนาในสาขาต่าง ๆ ขององค์การบริหารส่วนตำบลบ้านพระ ความเห็นในระดับพอใจมาก ร้อยละ ๓๓.๕๖ + ระดับพอใจ ร้อยละ ๖๕.๔๔ รวมเป็นร้อยละ ๙๙.๐๐ แสดงว่าประชาชนมีความพึงพอใจต่อผลการดำเนินงานขององค์การบริหารส่วนตำบลบ้านพระในด้านต่าง ๆ เป็นส่วนมาก

ส่วนความคิดเห็นในระดับไม่พอใจ ร้อยละ ๑.๐๐ แสดงว่าการดำเนินงานโครงการพัฒนาในสาขาต่างๆ ขององค์การบริหารส่วนตำบลบ้านพระ ไม่เป็นที่ยอมรับของประชาชนมีอยู่บ้าง

เกณฑ์การพิจารณา สรุปข้อมูลปัญหาพร้อมทั้งนำไปพิจารณาร่วมกับข้อมูลอื่น ๆ ก่อนหน้านี้ เพื่อนำไปอธิบายถึงสาเหตุที่การดำเนินงานไม่สามารถดำเนินงานได้ตามแผนที่กำหนด ตลอดจนเป็นข้อมูลสำหรับที่จะใช้ในการปรับปรุงแก้ไขให้การดำเนินงานมีประสิทธิภาพมากยิ่งขึ้น

พิจารณาแล้ว พบว่า ในช่วงไตรมาสที่ ๑ - ไตรมาส ๔ (๑ ตุลาคม ๒๕๖๒ - ๓๐ กันยายน ๒๕๖๓) ประจำปีงบประมาณ พ.ศ.๒๕๖๓ องค์การบริหารส่วนตำบลบ้านพระ มีการดำเนินการแล้วเสร็จ จำนวน ๑๐๑ โครงการ คิดเป็นร้อยละ ๕๒.๖๐ ของโครงการทั้งหมด (๑๙๒ โครงการ) โครงการที่อยู่ระหว่างดำเนินการ จำนวน ๑๗ โครงการ คิดเป็นร้อยละ ๘.๘๖ ของโครงการทั้งหมด โครงการที่ยังไม่ได้ดำเนินการ จำนวน ๖๔ โครงการ คิดเป็นร้อยละ ๓๓.๕๔ ของโครงการทั้งหมด โครงการที่ยกเลิก จำนวน ๔๖ โครงการ คิดเป็นร้อยละ ๒๓.๙๖ ของโครงการทั้งหมด ซึ่งแสดงให้เห็นว่าการดำเนินการโครงการอยู่ในเกณฑ์ที่ดี เนื่องจากโครงการที่ดำเนินการแล้วเสร็จ จำนวน ๑๐๑ โครงการ คิดเป็นร้อยละ ๕๒.๖๐ ของโครงการทั้งหมด

**ข้อจำกัดในการติดตามและประเมินผล : ปัญหาและอุปสรรคในการปฏิบัติงาน**

๑. การประชาสัมพันธ์ข้อมูลข่าวสารของทางราชการยังไม่ทั่วถึงครอบคลุมพื้นที่
๒. ภาคส่วนราชการ และภาคเอกชนในพื้นที่ ให้ความร่วมมือและความสำคัญเพียงเล็กน้อย

**จากการกรอกแบบสอบถามได้ข้อเสนอแนะและปัญหาดังนี้**

๑. ประชาชนต้องการให้มีการซ่อมแซมระบบเสียงตามสายในหมู่บ้าน
๒. ประชาชนต้องการให้มีระบบประปา เพื่อใช้ในการอุปโภค - บริโภค
๓. ประชาชนต้องการให้มีการวางท่อระบายน้ำในหมู่บ้าน เพื่อป้องกันน้ำท่วมขัง
๔. ประชาชนต้องการให้ช่วยเหลือเกี่ยวกับเรื่องน้ำในช่วงฤดูแล้ง เช่น การขุดลอกคลองสวนพริก

## สรุป

การดำเนินงานขององค์การบริหารส่วนตำบลบ้านพระ โดยภาพรวมสามารถบรรลุวัตถุประสงค์ตามเป้าหมายที่กำหนดไว้ได้อย่างมีประสิทธิภาพและเกิดประสิทธิผล สามารถตอบสนองต่อความต้องการของประชาชนได้ เนื่องจากองค์การบริหารส่วนตำบลบ้านพระ ได้มีการบริหารงานโดยยึดหลักธรรมาภิบาล ซึ่งกระบวนการที่สำคัญคือ หลักการมีส่วนร่วมของประชาชนและหลักความโปร่งใส โดยการจัดประชุมประชาคมหมู่บ้านเพื่อรับฟังปัญหา ความต้องการของประชาชนก่อนที่จะนำมาสู่แผนพัฒนาท้องถิ่น ตลอดจนนโยบายของผู้บริหารที่ให้ความสำคัญต่อปัญหาความเดือดร้อน และความต้องการของประชาชน รวมถึงการปฏิบัติตามนโยบายของรัฐบาล หนังสือสั่งการ ประกอบกับการดำเนินงานต่างๆ ขององค์การบริหารส่วนตำบลบ้านพระ สามารถตรวจสอบผลการดำเนินโครงการ/กิจกรรม จึงทำให้แผนพัฒนาท้องถิ่นนั้น สามารถแก้ไขปัญหาให้กับประชาชนในพื้นที่ตำบลบ้านพระ ได้ตรงตามความต้องการ ตลอดจนการมีส่วนร่วมและความโปร่งใส ซึ่งถือว่าเป็นสิ่งที่มีความสำคัญต่อการพัฒนาท้องถิ่นเป็นอย่างมาก เพราะการพัฒนาที่ยั่งยืนนั้น ประชาชนต้องเข้ามามีส่วนร่วมในการกำหนดนโยบายสาธารณะ ถ้าหากนโยบายในการจัดทำแผนพัฒนาท้องถิ่น หรือโครงการใดที่มีความสำเร็จ แต่ประชาชนมิได้เข้ามามีส่วนร่วมในการคิดและตัดสินใจ จะเป็นเพียงผลประโยชน์ที่ได้รับหรือบรรเทาปัญหาความเดือดร้อนในระยะสั้นเท่านั้น แต่ไม่ได้ประโยชน์หรือความสำเร็จที่จะเกิดขึ้นอย่างยั่งยืน ในระยะยาวต่อไป

## ส่วนที่ ๖

การประเมินประสิทธิภาพการปฏิบัติงานตามแผนพัฒนาขององค์การบริหารส่วนตำบลบ้านพระ  
โดยใช้ระบบสารสนเทศการบริหารจัดการเพื่อการวางแผนและการประเมินผลขององค์กรปกครองส่วนท้องถิ่น (e - plan)

ประจำปีงบประมาณ พ.ศ. ๒๕๖๓

รายละเอียดโครงการพัฒนา แบบ ผ. ๐๒ แผนพัฒนาท้องถิ่น พ.ศ. ๒๕๖๑ - ๒๕๖๕

องค์การบริหารส่วนตำบลบ้านพระ อำเภอเมืองปราจีนบุรี จังหวัดปราจีนบุรี

| งาน                                    | หมวดรายจ่าย | ประเภทรายจ่าย  | โครงการ  | ปี ๒๕๖๑       | ปี ๒๕๖๒       | ปี ๒๕๖๓       | ปี ๒๕๖๔       | ปี ๒๕๖๕       | project_id |
|--|-------------|--|--|---------------|---------------|---------------|---------------|---------------|------------|
| งบกลาง                                 | งบกลาง      | เบี้ยยังชีพผู้สูงอายุ  | จัดสวัสดิการเบี้ยยังชีพให้กับผู้สูงอายุ  | ๑๔,๗๑๘,๐๐๐.๐๐ | ๑๔,๗๑๘,๐๐๐.๐๐ | ๑๔,๗๑๘,๐๐๐.๐๐ | ๑๔,๗๑๘,๐๐๐.๐๐ | ๑๔,๗๑๘,๐๐๐.๐๐ | ๒๒๓๒๕๒๒    |
| งบกลาง                                 | งบกลาง      | เบี้ยยังชีพคนพิการ   | เงินสวัสดิการเบี้ยความพิการตามโครงการสนับสนุนการเสริมสร้างสวัสดิการทางสังคมให้กับคนพิการหรือทุพพลภาพ   | ๓,๓๖๐,๐๐๐.๐๐  | ๓,๓๖๐,๐๐๐.๐๐  | ๓,๓๖๐,๐๐๐.๐๐  | ๓,๓๖๐,๐๐๐.๐๐  | ๓,๓๖๐,๐๐๐.๐๐  | ๒๒๓๒๕๒๖    |
| งบกลาง                                 | งบกลาง      | เบี้ยยังชีพผู้ป่วยเอดส์  | จัดสวัสดิการเบี้ยยังชีพให้กับผู้ป่วยเอดส์  | ๑๒๐,๐๐๐.๐๐    | ๑๒๐,๐๐๐.๐๐    | ๑๒๐,๐๐๐.๐๐    | ๑๒๐,๐๐๐.๐๐    | ๑๒๐,๐๐๐.๐๐    | ๒๒๓๒๕๑๗    |
| งบกลาง                                 | งบกลาง      | รายจ่ายตามข้อผูกพัน  | สมทบเงินงบประมาณกองทุนหลักประกันสุขภาพระดับท้องถิ่นหรือพื้นที่   | ๓๖๐,๐๐๐.๐๐    | ๓๖๐,๐๐๐.๐๐    | ๓๖๐,๐๐๐.๐๐    | ๓๖๐,๐๐๐.๐๐    | ๓๖๐,๐๐๐.๐๐    | ๒๒๓๒๕๐๗    |
| รวมหมวดงบกลาง                          |             |  |  | ๑๘,๕๕๘,๐๐๐.๐๐ | ๑๘,๕๕๘,๐๐๐.๐๐ | ๑๘,๕๕๘,๐๐๐.๐๐ | ๑๘,๕๕๘,๐๐๐.๐๐ | ๑๘,๕๕๘,๐๐๐.๐๐ |            |
| งานบริหารทั่วไปเกี่ยวกับการศึกษา       | ค่าตอบแทน   | ค่าตอบแทนการปฏิบัติงานนอกเวลาราชการ                                    | โครงการจ้างงานนักเรียน/นักศึกษา ในช่วงปิดเทอม  | ๕๐,๐๐๐.๐๐     | ๕๐,๐๐๐.๐๐     | ๕๐,๐๐๐.๐๐     | ๕๐,๐๐๐.๐๐     | ๕๐,๐๐๐.๐๐     | ๒๒๓๒๕๕๕    |
| รวมหมวดค่าตอบแทน                       |             |  |  | ๕๐,๐๐๐.๐๐     | ๕๐,๐๐๐.๐๐     | ๕๐,๐๐๐.๐๐     | ๕๐,๐๐๐.๐๐     | ๕๐,๐๐๐.๐๐     |            |
| งานบริการสาธารณสุขและงานสาธารณสุขอื่นๆ | ค่าใช้สอย   | รายจ่ายเพื่อให้ได้มาซึ่งบริการ   | "สำรวจข้อมูลจำนวนสัตว์และชิ้นทะเบียนสัตว์ จำนวน ๑๘ หมู่บ้าน (ตามโครงการสัตว์ปลอดภัย คนปลอดภัย จากโรคพิษสุนัขบ้า) ตัวละ ๓ บาท ต่อครั้ง(ปีละ ๖ บาท)" | ๒๐,๖๘๒.๐๐     | ๒๐,๖๘๒.๐๐     | ๒๐,๖๘๒.๐๐     | ๒๐,๖๘๒.๐๐     | ๒๐,๖๘๒.๐๐     | ๒๒๓๒๕๗๔    |
| งานกำจัดขยะมูลฝอยและสิ่งปฏิกูล         | ค่าใช้สอย   | รายจ่ายเพื่อให้ได้มาซึ่งบริการ   | โครงการดำเนินงานด้านการบริหารจัดการขยะมูลฝอยและสิ่งปฏิกูลรวม   | ๘๐๐,๐๐๐.๐๐    | ๘๐๐,๐๐๐.๐๐    | ๘๐๐,๐๐๐.๐๐    | ๘๐๐,๐๐๐.๐๐    | ๘๐๐,๐๐๐.๐๐    | ๒๒๓๒๕๖๒    |
| งานบริหารทั่วไปเกี่ยวกับการศึกษา       | ค่าใช้สอย   | รายจ่ายเพื่อให้ได้มาซึ่งบริการ   | โครงการพัฒนาและส่งเสริมศักยภาพการจัดการเรียนการสอนของครูศพด.อบต. บ้านพระ   | ๑๐,๐๐๐.๐๐     | ๑๐,๐๐๐.๐๐     | ๑๐,๐๐๐.๐๐     | ๑๐,๐๐๐.๐๐     | ๑๐,๐๐๐.๐๐     | ๒๒๓๒๕๗๓    |
| งานบริหารทั่วไป                        | ค่าใช้สอย   | รายจ่ายเพื่อให้ได้มาซึ่งบริการ   | จัดทำสื่อเผยแพร่ประชาสัมพันธ์แหล่งท่องเที่ยวในตำบลบ้านพระ  | ๕๐,๐๐๐.๐๐     | ๕๐,๐๐๐.๐๐     | ๕๐,๐๐๐.๐๐     | ๕๐,๐๐๐.๐๐     | ๕๐,๐๐๐.๐๐     | ๒๒๓๒๕๗๑๑   |
| งานบริหารทั่วไป                        | ค่าใช้สอย   | รายจ่ายเพื่อให้ได้มาซึ่งบริการ   | ป้ายประชาสัมพันธ์การชำระภาษีประเภทต่างๆ ของ อบต.บ้านพระ  | ๕๐,๐๐๐.๐๐     | ๕๐,๐๐๐.๐๐     | ๕๐,๐๐๐.๐๐     | ๕๐,๐๐๐.๐๐     | ๕๐,๐๐๐.๐๐     | ๒๒๓๒๕๗๘๘   |
| งานบริหารทั่วไป                        | ค่าใช้สอย   | รายจ่ายเกี่ยวเนื่องกับการปฏิบัติราชการที่ไม่เข้าลักษณะรายจ่ายหมวดอื่นๆ | ค่าใช้จ่ายในการดำเนินการจัดทำแผนที่ภาษีและทะเบียนทรัพย์สิน   | ๐.๐๐          | ๗๘๖,๘๐๐.๐๐    | ๐.๐๐          | ๐.๐๐          | ๐.๐๐          | ๒๒๓๒๕๗๐๒   |









|  |            |  |   |            |            |              |            |            |            |         |
|--|------------|--|---|------------|------------|--------------|------------|------------|------------|---------|
| งานบริหารทั่วไป                          | ค่าใช้จ่าย | รายจ่ายเกี่ยวเนื่องกับการปฏิบัติราชการที่ไม่เข้าลักษณะรายจ่ายหมวดอื่นๆ | โครงการอบรมจริยธรรมและข่าวสารข้อมูล ให้กับบุคลากรสังกัดองค์การบริหารส่วนตำบลบ้านพระ                         | ๕๐,๐๐๐.๐๐  | ๕๐,๐๐๐.๐๐  | ๕๐,๐๐๐.๐๐    | ๕๐,๐๐๐.๐๐  | ๕๐,๐๐๐.๐๐  | ๕๐,๐๐๐.๐๐  | ๒๒๓๕๓๖  |
| งานศาสนาวัดธรรมท้องถิ่น                  | ค่าใช้จ่าย | รายจ่ายเกี่ยวเนื่องกับการปฏิบัติราชการที่ไม่เข้าลักษณะรายจ่ายหมวดอื่นๆ | โครงการอบรมธรรมะเพื่อพัฒนาคุณภาพชีวิต   | ๓๐,๐๐๐.๐๐  | ๓๐,๐๐๐.๐๐  | ๓๐,๐๐๐.๐๐    | ๓๐,๐๐๐.๐๐  | ๓๐,๐๐๐.๐๐  | ๓๐,๐๐๐.๐๐  | ๒๒๓๒๒๔๘ |
| งานส่งเสริมและสนับสนุนความเข้มแข็งชุมชน  | ค่าใช้จ่าย | รายจ่ายเกี่ยวเนื่องกับการปฏิบัติราชการที่ไม่เข้าลักษณะรายจ่ายหมวดอื่นๆ | โครงการอบรมเพิ่มบทบาทพัฒนาคุณภาพชีวิตสตรี   | ๓๐,๐๐๐.๐๐  | ๓๐,๐๐๐.๐๐  | ๓๐,๐๐๐.๐๐    | ๓๐,๐๐๐.๐๐  | ๓๐,๐๐๐.๐๐  | ๓๐,๐๐๐.๐๐  | ๒๒๓๒๐๖๔ |
| งานป้องกันภัยฝ่ายพลเรือนและระงับอัคคีภัย | ค่าใช้จ่าย | รายจ่ายเกี่ยวเนื่องกับการปฏิบัติราชการที่ไม่เข้าลักษณะรายจ่ายหมวดอื่นๆ | โครงการอบรมลดอุบัติเหตุบนท้องถนน  | ๓๐,๐๐๐.๐๐  | ๓๐,๐๐๐.๐๐  | ๓๐,๐๐๐.๐๐    | ๓๐,๐๐๐.๐๐  | ๓๐,๐๐๐.๐๐  | ๓๐,๐๐๐.๐๐  | ๒๒๓๖๐๗๘ |
| งานศาสนาวัดธรรมท้องถิ่น                  | ค่าใช้จ่าย | รายจ่ายเกี่ยวเนื่องกับการปฏิบัติราชการที่ไม่เข้าลักษณะรายจ่ายหมวดอื่นๆ | โครงการอบรมและศึกษาดูงานด้านศาสนา วัฒนธรรม ประเพณีและแหล่งเรียนรู้ทางโบราณสถานสำหรับผู้สูงอายุในตำบลบ้านพระ | ๑๕๐,๐๐๐.๐๐ | ๑๕๐,๐๐๐.๐๐ | ๒๕๐,๐๐๐.๐๐   | ๒๕๐,๐๐๐.๐๐ | ๒๕๐,๐๐๐.๐๐ | ๒๕๐,๐๐๐.๐๐ | ๒๒๓๒๒๐๙ |
| งานส่งเสริมและสนับสนุนความเข้มแข็งชุมชน  | ค่าใช้จ่าย | รายจ่ายเกี่ยวเนื่องกับการปฏิบัติราชการที่ไม่เข้าลักษณะรายจ่ายหมวดอื่นๆ | โครงการอบรมศึกษาดูงานเพื่อพัฒนาทักษะส่งเสริมอาชีพกลุ่มเยาวชน สตรี ผู้สูงอายุ และผู้ด้อยโอกาส                | ๐.๐๐       | ๐.๐๐       | ๑๘๐,๐๐๐.๐๐   | ๑๘๐,๐๐๐.๐๐ | ๑๘๐,๐๐๐.๐๐ | ๑๘๐,๐๐๐.๐๐ | ๒๒๓๒๓๓๓ |
| งานส่งเสริมการเกษตร                      | ค่าใช้จ่าย | รายจ่ายเกี่ยวเนื่องกับการปฏิบัติราชการที่ไม่เข้าลักษณะรายจ่ายหมวดอื่นๆ | โครงการอบรมส่งเสริมความรู้ การผลิตปุ๋ยอินทรีย์ ปุ๋ยชีวภาพ และการปรับปรุงคุณภาพดิน                           | ๕๐,๐๐๐.๐๐  | ๕๐,๐๐๐.๐๐  | ๕๐,๐๐๐.๐๐    | ๕๐,๐๐๐.๐๐  | ๕๐,๐๐๐.๐๐  | ๕๐,๐๐๐.๐๐  | ๒๒๓๒๕๗๓ |
| งานบริหารทั่วไป                          | ค่าใช้จ่าย | รายจ่ายเกี่ยวเนื่องกับการปฏิบัติราชการที่ไม่เข้าลักษณะรายจ่ายหมวดอื่นๆ | โครงการอบรมส่งเสริมพัฒนาบุคลากรของนักการเมืองและกฎหมายที่เกี่ยวข้องให้กับผู้บริหารและสมาชิก                 | ๕๐,๐๐๐.๐๐  | ๕๐,๐๐๐.๐๐  | ๕๐,๐๐๐.๐๐    | ๕๐,๐๐๐.๐๐  | ๕๐,๐๐๐.๐๐  | ๕๐,๐๐๐.๐๐  | ๒๒๓๕๕๘๗ |
| งานบริการสาธารณสุขและงานสาธารณสุขอื่นๆ   | ค่าใช้จ่าย | รายจ่ายเกี่ยวเนื่องกับการปฏิบัติราชการที่ไม่เข้าลักษณะรายจ่ายหมวดอื่นๆ | โครงการอบรมให้ความรู้เกี่ยวกับการกำจัดขยะมูลฝอย ขยะเปียก สิ่งปฏิกูล และน้ำเสีย                              | ๖๐,๐๐๐.๐๐  | ๖๐,๐๐๐.๐๐  | ๖๐,๐๐๐.๐๐    | ๖๐,๐๐๐.๐๐  | ๖๐,๐๐๐.๐๐  | ๖๐,๐๐๐.๐๐  | ๒๒๓๒๕๖๘ |
| งานส่งเสริมและสนับสนุนความเข้มแข็งชุมชน  | ค่าใช้จ่าย | รายจ่ายเกี่ยวเนื่องกับการปฏิบัติราชการที่ไม่เข้าลักษณะรายจ่ายหมวดอื่นๆ | โครงการอบรมให้ความรู้ในการป้องกันการตั้งครรภ์ไม่พร้อมในวัยรุ่น  | ๓๐,๐๐๐.๐๐  | ๓๐,๐๐๐.๐๐  | ๓๐,๐๐๐.๐๐    | ๓๐,๐๐๐.๐๐  | ๓๐,๐๐๐.๐๐  | ๓๐,๐๐๐.๐๐  | ๒๒๓๒๐๕๗ |
| งานสวัสดิการสังคมและสังคมสงเคราะห์       | ค่าใช้จ่าย | รายจ่ายเกี่ยวเนื่องกับการปฏิบัติราชการที่ไม่เข้าลักษณะรายจ่ายหมวดอื่นๆ | โครงการอบรมให้ความรู้ในการพัฒนาส่งเสริมอาชีพให้แก่ผู้สูงอายุ  | ๓๐,๐๐๐.๐๐  | ๓๐,๐๐๐.๐๐  | ๓๐,๐๐๐.๐๐    | ๓๐,๐๐๐.๐๐  | ๓๐,๐๐๐.๐๐  | ๓๐,๐๐๐.๐๐  | ๒๒๓๐๕๙๔ |
| งานป้องกันภัยฝ่ายพลเรือนและระงับอัคคีภัย | ค่าใช้จ่าย | รายจ่ายเกี่ยวเนื่องกับการปฏิบัติราชการที่ไม่เข้าลักษณะรายจ่ายหมวดอื่นๆ | โครงการอบรมให้ความรู้เบื้องต้นในการเตรียมตัวรับสถานการณ์เมื่อเกิด อุทกภัย วาตภัย หรือดินโคลนถล่ม            | ๓๐,๐๐๐.๐๐  | ๓๐,๐๐๐.๐๐  | ๓๐,๐๐๐.๐๐    | ๓๐,๐๐๐.๐๐  | ๓๐,๐๐๐.๐๐  | ๓๐,๐๐๐.๐๐  | ๒๒๓๖๒๘๐ |
| งานสวัสดิการสังคมและสังคมสงเคราะห์       | ค่าใช้จ่าย | รายจ่ายเกี่ยวเนื่องกับการปฏิบัติราชการที่ไม่เข้าลักษณะรายจ่ายหมวดอื่นๆ | โครงการอบรมให้ความรู้ผู้ดูแลผู้พิการ  | ๓๐,๐๐๐.๐๐  | ๓๐,๐๐๐.๐๐  | ๓๐,๐๐๐.๐๐    | ๓๐,๐๐๐.๐๐  | ๓๐,๐๐๐.๐๐  | ๓๐,๐๐๐.๐๐  | ๒๒๓๐๕๒๘ |
| งานส่งเสริมและสนับสนุนความเข้มแข็งชุมชน  | ค่าใช้จ่าย | รายจ่ายเกี่ยวเนื่องกับการปฏิบัติราชการที่ไม่เข้าลักษณะรายจ่ายหมวดอื่นๆ | โครงการอบรมให้ความรู้เรื่องกฎหมาย ลดความรุนแรงต่อสตรีและเด็ก เยาวชนในตำบลบ้านพระ                            | ๐.๐๐       | ๓๐,๐๐๐.๐๐  | ๓๐,๐๐๐.๐๐    | ๓๐,๐๐๐.๐๐  | ๓๐,๐๐๐.๐๐  | ๓๐,๐๐๐.๐๐  | ๒๒๓๒๑๑๑ |
| งานสวัสดิการสังคมและสังคมสงเคราะห์       | ค่าใช้จ่าย | รายจ่ายเกี่ยวเนื่องกับการปฏิบัติราชการที่ไม่เข้าลักษณะรายจ่ายหมวดอื่นๆ | โครงการอบรมให้ความรู้อาสาสมัครดูแลผู้สูงอายุที่บ้าน   | ๓๐,๐๐๐.๐๐  | ๓๐,๐๐๐.๐๐  | ๓๐,๐๐๐.๐๐    | ๓๐,๐๐๐.๐๐  | ๓๐,๐๐๐.๐๐  | ๓๐,๐๐๐.๐๐  | ๒๒๓๐๕๑๑ |
| งานส่งเสริมและสนับสนุนความเข้มแข็งชุมชน  | ค่าใช้จ่าย | รายจ่ายเกี่ยวเนื่องกับการปฏิบัติราชการที่ไม่เข้าลักษณะรายจ่ายหมวดอื่นๆ | โครงการอบรมอาชีพกลุ่มเยาวชน สตรี ผู้สูงอายุ และผู้ด้อยโอกาส   | ๐.๐๐       | ๐.๐๐       | ๕๐,๐๐๐.๐๐    | ๕๐,๐๐๐.๐๐  | ๕๐,๐๐๐.๐๐  | ๕๐,๐๐๐.๐๐  | ๒๒๓๒๑๒๑ |
| งานป้องกันภัยฝ่ายพลเรือนและระงับอัคคีภัย | ค่าใช้จ่าย | รายจ่ายเกี่ยวเนื่องกับการปฏิบัติราชการที่ไม่เข้าลักษณะรายจ่ายหมวดอื่นๆ | โครงการอบรมอาสาสมัครป้องกันไฟฟ้า  | ๓๐,๐๐๐.๐๐  | ๓๐,๐๐๐.๐๐  | ๓๐,๐๐๐.๐๐    | ๓๐,๐๐๐.๐๐  | ๓๐,๐๐๐.๐๐  | ๓๐,๐๐๐.๐๐  | ๒๒๓๖๓๗๘ |
| งานบริหารทั่วไป                          | ค่าใช้จ่าย | รายจ่ายเกี่ยวเนื่องกับการปฏิบัติราชการที่ไม่เข้าลักษณะรายจ่ายหมวดอื่นๆ | จัดการเลือกตั้งผู้บริหารท้องถิ่นหรือสมาชิกสภาท้องถิ่น   | ๕๐๐,๐๐๐.๐๐ | ๕๐๐,๐๐๐.๐๐ | ๑,๐๐๐,๐๐๐.๐๐ | ๕๐๐,๐๐๐.๐๐ | ๕๐๐,๐๐๐.๐๐ | ๕๐๐,๐๐๐.๐๐ | ๒๓๖๒๕๘๑ |

|  |                          |  |  |              |              |              |              |              |          |
|--|--------------------------|--|--|--------------|--------------|--------------|--------------|--------------|----------|
| งานส่งเสริมการเกษตร                      | ค่าใช้จ่าย               | รายจ่ายเกี่ยวเนื่องกับการปฏิบัติราชการที่ไม่เข้าลักษณะรายจ่ายหมวดอื่นๆ | จัดทำโครงสร้างพื้นฐานและสิ่งอำนวยความสะดวกสถานที่ท่องเที่ยว  | ๑๐๐,๐๐๐.๐๐   | ๑๐๐,๐๐๐.๐๐   | ๑๐๐,๐๐๐.๐๐   | ๑๐๐,๐๐๐.๐๐   | ๑๐๐,๐๐๐.๐๐   | ๒๒๓๔๘๘๑  |
| งานส่งเสริมการเกษตร                      | ค่าใช้จ่าย               | รายจ่ายเกี่ยวเนื่องกับการปฏิบัติราชการที่ไม่เข้าลักษณะรายจ่ายหมวดอื่นๆ | ปลูกต้นไม้ริมทางเฉลิมพระเกียรติ  | ๓๐,๐๐๐.๐๐    | ๓๐,๐๐๐.๐๐    | ๓๐,๐๐๐.๐๐    | ๓๐,๐๐๐.๐๐    | ๓๐,๐๐๐.๐๐    | ๒๒๓๕๐๙๒  |
| งานส่งเสริมการเกษตร                      | ค่าใช้จ่าย               | รายจ่ายเกี่ยวเนื่องกับการปฏิบัติราชการที่ไม่เข้าลักษณะรายจ่ายหมวดอื่นๆ | พัฒนาและส่งเสริมแหล่งท่องเที่ยวเชิงนิเวศน์และแหล่งท่องเที่ยวเชิงเกษตร ตำบลบ้านพระ และมีกิจกรรม ศึกษาดูงานกลุ่มอาชีพเกษตร   | ๑๐๐,๐๐๐.๐๐   | ๑๐๐,๐๐๐.๐๐   | ๓๐๐,๐๐๐.๐๐   | ๓๐๐,๐๐๐.๐๐   | ๓๐๐,๐๐๐.๐๐   | ๒๒๓๕๘๗๕  |
| งานบริหารทั่วไปเกี่ยวกับการศึกษา         | ค่าใช้จ่าย               | รายจ่ายเกี่ยวเนื่องกับการปฏิบัติราชการที่ไม่เข้าลักษณะรายจ่ายหมวดอื่นๆ | อาหารกลางวันสำหรับนักเรียนศูนย์พัฒนาเด็กเล็กตำบลบ้านพระ  | ๕๐๐,๐๐๐.๐๐   | ๕๐๐,๐๐๐.๐๐   | ๕๐๐,๐๐๐.๐๐   | ๕๐๐,๐๐๐.๐๐   | ๕๐๐,๐๐๐.๐๐   | ๒๒๒๙๙๘๕๕ |
| รวมหมวดค่าใช้จ่าย                        |                          |  |  | ๖,๓๙๓,๐๘๒.๐๐ | ๗,๒๘๙,๔๘๒.๐๐ | ๗,๗๘๑,๑๘๒.๐๐ | ๗,๒๘๑,๑๘๒.๐๐ | ๗,๒๘๑,๑๘๒.๐๐ |          |
| งานระดับก่อนวัยเรียนและประถมศึกษา        | ค่าวัสดุ                 | ค่าอาหารเสริม (นม)   | อาหารเสริม (นม) สำหรับนักเรียนศูนย์พัฒนาเด็กเล็กตำบลบ้านพระและนักเรียนโรงเรียนในสังกัดสำนักงานการศึกษาขั้นพื้นฐาน (สพฐ) และนักเรียนของศูนย์การศึกษาพิเศษประจำจังหวัดปราจีนบุรี | ๕๐๐,๐๐๐.๐๐   | ๕๐๐,๐๐๐.๐๐   | ๑๔๕,๐๐๐.๐๐   | ๑๔๕,๐๐๐.๐๐   | ๑๔๕,๐๐๐.๐๐   | ๒๒๓๐๐๑๒  |
| งานกีฬาและนันทนาการ                      | ค่าวัสดุ                 | วัสดุกีฬา  | โครงการจัดซื้ออุปกรณ์กีฬาหมู่บ้านเพื่อส่งเสริมการออกกำลังกาย   | ๑๔๒,๕๐๐.๐๐   | ๑๔๒,๕๐๐.๐๐   | ๑๔๒,๕๐๐.๐๐   | ๑๔๒,๕๐๐.๐๐   | ๑๔๒,๕๐๐.๐๐   | ๒๒๓๒๑๗๔  |
| รวมหมวดค่าวัสดุ                          |                          |  |  | ๑,๐๔๒,๕๐๐.๐๐ | ๑,๐๔๒,๕๐๐.๐๐ | ๒๘๗,๕๐๐.๐๐   | ๒๘๗,๕๐๐.๐๐   | ๒๘๗,๕๐๐.๐๐   |          |
| การรักษาความสงบภายใน                     | ค่าครุภัณฑ์              | ครุภัณฑ์โฆษณาและเผยแพร่  | โครงการติดตั้งกล้องวงจรปิด (CCTV) ชนิดเครือข่าย แบบมุมมองคงที่ พร้อมอุปกรณ์ติดตั้งจำนวน ๔ จุด หมู่ที่ ๑๙ จุดควบคุมบริเวณบ้านนางรัชชนก ก้อนเงิน (รายละเอียดตามมาตรฐาน ICT)      | ๐.๐๐         | ๐.๐๐         | ๒๙๗,๓๔๘.๐๐   | ๐.๐๐         | ๐.๐๐         | ๒๒๓๗๖๕๑  |
| การรักษาความสงบภายใน                     | ค่าครุภัณฑ์              | ครุภัณฑ์โฆษณาและเผยแพร่  | โครงการติดตั้งกล้องวงจรปิด (CCTV) ชนิดเครือข่าย แบบมุมมองคงที่ พร้อมอุปกรณ์ติดตั้งจำนวน ๖ จุด หมู่ที่ ๑๒ จุดควบคุมบริเวณบ้านผู้ใหญ่บ้าน ม.๑๒ (รายละเอียดตามมาตรฐาน ICT)        | ๐.๐๐         | ๐.๐๐         | ๔๙๘,๓๔๐.๐๐   | ๐.๐๐         | ๐.๐๐         | ๒๒๓๗๓๑๑  |
| การรักษาความสงบภายใน                     | ค่าครุภัณฑ์              | ครุภัณฑ์โฆษณาและเผยแพร่  | โครงการติดตั้งกล้องวงจรปิด (CCTV) ชนิดเครือข่าย แบบมุมมองคงที่ พร้อมอุปกรณ์ติดตั้งจำนวน ๖ จุด หมู่ที่ ๑๖ จุดควบคุมบริเวณศาลาอเนกประสงค์ (รายละเอียดตามมาตรฐาน ICT)             | ๐.๐๐         | ๐.๐๐         | ๔๙๘,๓๔๐.๐๐   | ๐.๐๐         | ๐.๐๐         | ๒๒๓๗๕๕๗  |
| การรักษาความสงบภายใน                     | ค่าครุภัณฑ์              | ครุภัณฑ์โฆษณาและเผยแพร่  | โครงการติดตั้งกล้องวงจรปิด (CCTV) ชนิดเครือข่าย แบบมุมมองคงที่ พร้อมอุปกรณ์ติดตั้งจำนวน ๖ จุด หมู่ที่ ๑๗ จุดควบคุมบริเวณบ้านผู้ใหญ่บ้าน หมู่ที่ ๑๗ (รายละเอียดตามมาตรฐาน ICT)  | ๐.๐๐         | ๐.๐๐         | ๔๙๘,๓๔๐.๐๐   | ๐.๐๐         | ๐.๐๐         | ๒๒๓๗๕๘๗  |
| งานป้องกันภัยฝ่ายพลเรือนและระงับอัคคีภัย | ค่าครุภัณฑ์              | ครุภัณฑ์โฆษณาและเผยแพร่  | โครงการติดตั้งกล้องวงจรปิด (CCTV) ชนิดเครือข่าย แบบมุมมองคงที่ พร้อมอุปกรณ์ติดตั้งจำนวน ๖ จุด หมู่ที่ ๙ จุดควบคุมบริเวณกองทุนหมู่บ้าน (รายละเอียดตามมาตรฐาน ICT)               | ๐.๐๐         | ๐.๐๐         | ๔๘๓,๓๔๐.๐๐   | ๐.๐๐         | ๐.๐๐         | ๒๒๓๗๒๒๕  |
| รวมหมวดค่าครุภัณฑ์                       |                          |  |  | ๐.๐๐         | ๐.๐๐         | ๒,๒๖๕,๗๖๘.๐๐ | ๐.๐๐         | ๐.๐๐         |          |
| งานไฟฟ้าถนน                              | ค่าที่ดินและสิ่งก่อสร้าง | ค่าก่อสร้างสิ่งสาธารณูปโภค   | ก่อสร้าง ต่อเติม ปรับปรุงศาลา เอนกประสงค์ ศาลา ๘๐ พรรษา หมู่ที่ ๗  | ๐.๐๐         | ๐.๐๐         | ๑๘๕,๒๐๐.๐๐   | ๐.๐๐         | ๐.๐๐         | ๒๒๖๓๑๐๔  |
| งานไฟฟ้าถนน                              | ค่าที่ดินและสิ่งก่อสร้าง | ค่าก่อสร้างสิ่งสาธารณูปโภค   | ก่อสร้างขยายเขตประปาหมู่บ้าน หมู่ที่ ๑๘ เส้นบ้านนางสุภัญญา ถึงเจริญ  | ๓๒,๗๐๐.๐๐    | ๐.๐๐         | ๐.๐๐         | ๐.๐๐         | ๐.๐๐         | ๒๒๕๖๓๕๗  |
| งานไฟฟ้าถนน                              | ค่าที่ดินและสิ่งก่อสร้าง | ค่าก่อสร้างสิ่งสาธารณูปโภค   | ก่อสร้างขยายเขตประปาหมู่บ้าน หัวเขา นอก - หัวเขาใน หมู่ที่ ๑๔  | ๐.๐๐         | ๘๐,๘๐๐.๐๐    | ๐.๐๐         | ๐.๐๐         | ๐.๐๐         | ๒๒๕๙๖๖๘  |
| งานไฟฟ้าถนน                              | ค่าที่ดินและสิ่งก่อสร้าง | ค่าก่อสร้างสิ่งสาธารณูปโภค   | ก่อสร้างขยายเขตประปาหมู่บ้าน ซอย ไปรุ่งอรุณ หมู่ที่ ๗  | ๐.๐๐         | ๓๕,๙๐๐.๐๐    | ๐.๐๐         | ๐.๐๐         | ๐.๐๐         | ๒๒๕๘๗๓๓  |
| งานไฟฟ้าถนน                              | ค่าที่ดินและสิ่งก่อสร้าง | ค่าก่อสร้างสิ่งสาธารณูปโภค   | ก่อสร้างขยายไหล่ทางคอนกรีต เสริมเหล็ก เส้นหนองกันเกรา ซอย ๘ หมู่ที่ ๑๖   | ๐.๐๐         | ๔๗๕,๙๐๐.๐๐   | ๐.๐๐         | ๐.๐๐         | ๐.๐๐         | ๒๒๕๖๓๘๗  |









|             |                          |                            |  |              |            |           |      |      |            |         |
|-------------|--------------------------|----------------------------|--|--------------|------------|-----------|------|------|------------|---------|
| งานไฟฟ้าถนน | ค่าที่ดินและสิ่งก่อสร้าง | ค่าก่อสร้างสิ่งสาธารณูปโภค | ก่อสร้างถนนคอนกรีตเสริมเหล็ก หมู่ที่ ๘ เส้นบ้าน จ.ส.อ.สมจิตร ช่อรัก (ต่อจากเส้นเดิม)                   | ๑๐๒,๕๐๐.๐๐   | ๐.๐๐       | ๐.๐๐      | ๐.๐๐ | ๐.๐๐ | ๐.๐๐       | ๒๒๕๖๒๖๖ |
| งานไฟฟ้าถนน | ค่าที่ดินและสิ่งก่อสร้าง | ค่าก่อสร้างสิ่งสาธารณูปโภค | ก่อสร้างถนนคอนกรีตเสริมเหล็ก หมู่ที่ ๘ เส้นโรงแรมชมรัก - บ้าน นายพันทิพย์ (ต่อจากเส้นเดิม)             | ๕๒๓,๐๐๐.๐๐   | ๐.๐๐       | ๐.๐๐      | ๐.๐๐ | ๐.๐๐ | ๐.๐๐       | ๒๒๕๓๘๓๖ |
| งานไฟฟ้าถนน | ค่าที่ดินและสิ่งก่อสร้าง | ค่าก่อสร้างสิ่งสาธารณูปโภค | ก่อสร้างถนนคอนกรีตเสริมเหล็ก หมู่ที่ ๘ เส้นบ้านดงแหลมไขศู ซอย ๑ แยกบ้านรต.สังจา กนิษฐกุล               | ๒๕๑,๓๐๐.๐๐   | ๐.๐๐       | ๐.๐๐      | ๐.๐๐ | ๐.๐๐ | ๐.๐๐       | ๒๒๕๖๓๐๘ |
| งานไฟฟ้าถนน | ค่าที่ดินและสิ่งก่อสร้าง | ค่าก่อสร้างสิ่งสาธารณูปโภค | ก่อสร้างถนนคอนกรีตเสริมเหล็ก หมู่ที่ ๑๖ ซอยแยกบ้านนายไพฑูรย์ (ต่อจากเส้นเดิม)                          | ๓๒๖,๙๐๐.๐๐   | ๐.๐๐       | ๐.๐๐      | ๐.๐๐ | ๐.๐๐ | ๐.๐๐       | ๒๒๕๕๕๓๕ |
| งานไฟฟ้าถนน | ค่าที่ดินและสิ่งก่อสร้าง | ค่าก่อสร้างสิ่งสาธารณูปโภค | ก่อสร้างถนนคอนกรีตเสริมเหล็ก หมู่ที่ ๑๐ เส้นดงกระจาย ซอย ๔ (ต่อเส้นเดิม)                               | ๐.๐๐         | ๙๑๗,๔๐๐.๐๐ | ๐.๐๐      | ๐.๐๐ | ๐.๐๐ | ๐.๐๐       | ๒๒๖๑๓๓๖ |
| งานไฟฟ้าถนน | ค่าที่ดินและสิ่งก่อสร้าง | ค่าก่อสร้างสิ่งสาธารณูปโภค | ก่อสร้างถนนคอนกรีตเสริมเหล็ก หมู่ที่ ๗ เส้นหน้าโรงเรียน อนุบาลเมืองปราจีนบุรี                          | ๐.๐๐         | ๐.๐๐       | ๐.๐๐      | ๐.๐๐ | ๐.๐๐ | ๓๔๓,๒๐๐.๐๐ | ๒๒๖๓๓๗๓ |
| งานไฟฟ้าถนน | ค่าที่ดินและสิ่งก่อสร้าง | ค่าก่อสร้างสิ่งสาธารณูปโภค | ก่อสร้างถนนคอนกรีตเสริมเหล็ก หมู่ที่ ๗ เส้นเนินดินแดง ซอย ๓ (ต่อเส้นเดิม)                              | ๐.๐๐         | ๐.๐๐       | ๐.๐๐      | ๐.๐๐ | ๐.๐๐ | ๑๖๑,๓๐๐.๐๐ | ๒๒๖๓๓๖๗ |
| งานไฟฟ้าถนน | ค่าที่ดินและสิ่งก่อสร้าง | ค่าก่อสร้างสิ่งสาธารณูปโภค | ก่อสร้างถนนคอนกรีตเสริมเหล็ก หมู่ที่ ๕ เส้นบ้านนายฟู้ง เจือจวน   | ๖๕,๐๐๐.๐๐    | ๐.๐๐       | ๐.๐๐      | ๐.๐๐ | ๐.๐๐ | ๐.๐๐       | ๒๒๕๒๕๒๕ |
| งานไฟฟ้าถนน | ค่าที่ดินและสิ่งก่อสร้าง | ค่าก่อสร้างสิ่งสาธารณูปโภค | ก่อสร้างถนนดินลูกรัง หมู่ที่ ๗ บ้านสวนโปร่งแยกจากหนองไขไก่อ้อย ๓                                       | ๐.๐๐         | ๗๘,๓๐๐.๐๐  | ๐.๐๐      | ๐.๐๐ | ๐.๐๐ | ๐.๐๐       | ๒๒๕๓๖๘๒ |
| งานไฟฟ้าถนน | ค่าที่ดินและสิ่งก่อสร้าง | ค่าก่อสร้างสิ่งสาธารณูปโภค | ก่อสร้างถนนดินลูกรัง หมู่ที่ ๗ หนองไขไก่อ้อย ๔   | ๐.๐๐         | ๕๕,๐๐๐.๐๐  | ๐.๐๐      | ๐.๐๐ | ๐.๐๐ | ๐.๐๐       | ๒๒๕๓๗๕๘ |
| งานไฟฟ้าถนน | ค่าที่ดินและสิ่งก่อสร้าง | ค่าก่อสร้างสิ่งสาธารณูปโภค | ก่อสร้างถนนดินลูกรัง หมู่ที่ ๔ เส้นบ้านนายสำเริง   | ๔๓,๘๐๐.๐๐    | ๐.๐๐       | ๐.๐๐      | ๐.๐๐ | ๐.๐๐ | ๐.๐๐       | ๒๒๕๓๙๐๖ |
| งานไฟฟ้าถนน | ค่าที่ดินและสิ่งก่อสร้าง | ค่าก่อสร้างสิ่งสาธารณูปโภค | ก่อสร้างถนนดินลูกรังเลียบคลอง หนองห้วย หมู่ที่ ๑๘ - หมู่ที่ ๑๐   | ๐.๐๐         | ๒๑๓,๐๐๐.๐๐ | ๐.๐๐      | ๐.๐๐ | ๐.๐๐ | ๐.๐๐       | ๒๒๕๖๐๓๖ |
| งานไฟฟ้าถนน | ค่าที่ดินและสิ่งก่อสร้าง | ค่าก่อสร้างสิ่งสาธารณูปโภค | ก่อสร้างถนนผิวจราจร แอลพีลท์ติกคอนกรีต หมู่ที่ ๖ เกาะยาวลาวซอย ๓ (ต่อเส้นเดิม)                         | ๑,๒๕๙,๐๐๐.๐๐ | ๐.๐๐       | ๐.๐๐      | ๐.๐๐ | ๐.๐๐ | ๐.๐๐       | ๒๒๕๓๕๓๗ |
| งานไฟฟ้าถนน | ค่าที่ดินและสิ่งก่อสร้าง | ค่าก่อสร้างสิ่งสาธารณูปโภค | ก่อสร้างถนนผิวจราจรลูกรัง หมู่ที่ ๔ เส้นเลียบบนองแสง (แยกบ้าน นางสุนันท์)                              | ๐.๐๐         | ๑๗๘,๖๐๐.๐๐ | ๐.๐๐      | ๐.๐๐ | ๐.๐๐ | ๐.๐๐       | ๒๒๖๑๒๕๘ |
| งานไฟฟ้าถนน | ค่าที่ดินและสิ่งก่อสร้าง | ค่าก่อสร้างสิ่งสาธารณูปโภค | ก่อสร้างถนนผิวจราจรลูกรัง หมู่ที่ ๑๒ เส้นบ้านยาง ซอย ๕ (แยกบ้าน ร.ต.สุรพล แก้วขาว) เชื่อมบ้านยาง ซอย ๔ | ๐.๐๐         | ๑๓๕,๖๐๐.๐๐ | ๐.๐๐      | ๐.๐๐ | ๐.๐๐ | ๐.๐๐       | ๒๒๖๑๕๑๑ |
| งานไฟฟ้าถนน | ค่าที่ดินและสิ่งก่อสร้าง | ค่าก่อสร้างสิ่งสาธารณูปโภค | ก่อสร้างถนนผิวจราจรลูกรัง หมู่ที่ ๗ เส้นซอยโปร่ง (ต่อเส้นเดิม)   | ๐.๐๐         | ๐.๐๐       | ๑๘,๕๐๐.๐๐ | ๐.๐๐ | ๐.๐๐ | ๐.๐๐       | ๒๒๖๒๘๖๘ |
| งานไฟฟ้าถนน | ค่าที่ดินและสิ่งก่อสร้าง | ค่าก่อสร้างสิ่งสาธารณูปโภค | ก่อสร้างถนนผิวจราจรลูกรัง หมู่ที่ ๗ เส้นหนองไขไก่อ้อย ๓ แยกบ้านนางสมศรี                                | ๐.๐๐         | ๐.๐๐       | ๒๗,๑๐๐.๐๐ | ๐.๐๐ | ๐.๐๐ | ๐.๐๐       | ๒๒๖๒๘๓๐ |
| งานไฟฟ้าถนน | ค่าที่ดินและสิ่งก่อสร้าง | ค่าก่อสร้างสิ่งสาธารณูปโภค | ก่อสร้างถนนผิวจราจรลูกรัง เส้นบ้าน นางนวล นรินทรวงษ์ หมู่ที่ ๑๒  | ๐.๐๐         | ๒๘,๐๐๐.๐๐  | ๐.๐๐      | ๐.๐๐ | ๐.๐๐ | ๐.๐๐       | ๒๒๕๖๓๘๑ |
| งานไฟฟ้าถนน | ค่าที่ดินและสิ่งก่อสร้าง | ค่าก่อสร้างสิ่งสาธารณูปโภค | ก่อสร้างถนนผิวจราจรลูกรัง เส้นป่าเสือ ซอย ๒ เชื่อมป่าเสือ ซอย ๔ หมู่ที่ ๑๓                             | ๐.๐๐         | ๑๖๓,๔๐๐.๐๐ | ๐.๐๐      | ๐.๐๐ | ๐.๐๐ | ๐.๐๐       | ๒๒๕๖๓๘๓ |
| งานไฟฟ้าถนน | ค่าที่ดินและสิ่งก่อสร้าง | ค่าก่อสร้างสิ่งสาธารณูปโภค | ก่อสร้างถนนผิวจราจรลูกรัง หมู่ที่ ๗ เส้นบ้านป่าละอ   | ๐.๐๐         | ๑๕๖,๔๐๐.๐๐ | ๐.๐๐      | ๐.๐๐ | ๐.๐๐ | ๐.๐๐       | ๒๒๖๐๔๒๐ |
| งานไฟฟ้าถนน | ค่าที่ดินและสิ่งก่อสร้าง | ค่าก่อสร้างสิ่งสาธารณูปโภค | ก่อสร้างถนนผิวจราจรลูกรัง หมู่ที่ ๑๕ เส้นบ้านนายถนอม   | ๗๕,๐๐๐.๐๐    | ๐.๐๐       | ๐.๐๐      | ๐.๐๐ | ๐.๐๐ | ๐.๐๐       | ๒๒๕๕๓๕๕ |



|             |                          |                            |   |              |            |            |           |      |         |
|-------------|--------------------------|----------------------------|---|--------------|------------|------------|-----------|------|---------|
| งานไฟฟ้าถนน | ค่าที่ดินและสิ่งก่อสร้าง | ค่าก่อสร้างสิ่งสาธารณูปโภค | ก่อสร้างถนนผิวจราจรลูกรัง เส้นขอบหลังศาลเชื่อมตลาด กาญจนมา หมู่ที่ ๑๕                             | ๐.๐๐         | ๒๘,๘๐๐.๐๐  | ๐.๐๐       | ๐.๐๐      | ๐.๐๐ | ๒๒๕๖๓๘๖ |
| งานไฟฟ้าถนน | ค่าที่ดินและสิ่งก่อสร้าง | ค่าก่อสร้างสิ่งสาธารณูปโภค | ก่อสร้างถนนผิวจราจรลูกรัง หมู่ที่ ๑๑ เส้นบ้าน นายสุรศักดิ์ คำดี                                   | ๐.๐๐         | ๐.๐๐       | ๐.๐๐       | ๔๐,๓๐๐.๐๐ | ๐.๐๐ | ๒๒๖๓๓๓๓ |
| งานไฟฟ้าถนน | ค่าที่ดินและสิ่งก่อสร้าง | ค่าก่อสร้างสิ่งสาธารณูปโภค | ก่อสร้างถนนผิวจราจรลูกรัง หมู่ที่ ๑๑ เส้นบ้านหนองจอก ซอย ๑ แยกบ้านนายจรรยา ลมดี                   | ๐.๐๐         | ๐.๐๐       | ๗๔,๙๐๐.๐๐  | ๐.๐๐      | ๐.๐๐ | ๒๒๖๒๘๓๕ |
| งานไฟฟ้าถนน | ค่าที่ดินและสิ่งก่อสร้าง | ค่าก่อสร้างสิ่งสาธารณูปโภค | ก่อสร้างถนนลูกรัง หมู่ที่ ๖ บ้านเกาะยายสาวซอย ๕   | ๓๘,๐๐๐.๐๐    | ๐.๐๐       | ๐.๐๐       | ๐.๐๐      | ๐.๐๐ | ๒๒๕๓๓๗๕ |
| งานไฟฟ้าถนน | ค่าที่ดินและสิ่งก่อสร้าง | ค่าก่อสร้างสิ่งสาธารณูปโภค | ก่อสร้างถนนลูกรังเลียบบคลอง หัวเขา หมู่ที่ ๕ - หมู่ที่ ๑๔   | ๔๐๐,๐๐๐.๐๐   | ๐.๐๐       | ๐.๐๐       | ๐.๐๐      | ๐.๐๐ | ๒๒๕๓๑๘๖ |
| งานไฟฟ้าถนน | ค่าที่ดินและสิ่งก่อสร้าง | ค่าก่อสร้างสิ่งสาธารณูปโภค | ก่อสร้างประตู เปิด-ปิด ระบายน้ำ โค้งหนองไธ้ตูป หมู่ที่ ๙  | ๑๕๐,๐๐๐.๐๐   | ๐.๐๐       | ๐.๐๐       | ๐.๐๐      | ๐.๐๐ | ๒๒๕๕๑๕๕ |
| งานไฟฟ้าถนน | ค่าที่ดินและสิ่งก่อสร้าง | ค่าก่อสร้างสิ่งสาธารณูปโภค | ก่อสร้างฝายกั้นน้ำ ฝายชะลอน้ำ กักเก็บน้ำ ประตูทดน้ำ ภายใน ตำบลบ้านพระ                             | ๒,๕๖๐,๐๐๐.๐๐ | ๐.๐๐       | ๐.๐๐       | ๐.๐๐      | ๐.๐๐ | ๒๒๕๔๘๓๖ |
| งานไฟฟ้าถนน | ค่าที่ดินและสิ่งก่อสร้าง | ค่าก่อสร้างสิ่งสาธารณูปโภค | ก่อสร้างฝายน้ำล้น หมู่ที่ ๑๐  | ๐.๐๐         | ๗๖๖,๘๐๐.๐๐ | ๐.๐๐       | ๐.๐๐      | ๐.๐๐ | ๒๒๖๐๑๐๘ |
| งานไฟฟ้าถนน | ค่าที่ดินและสิ่งก่อสร้าง | ค่าก่อสร้างสิ่งสาธารณูปโภค | ก่อสร้างระบบจ่ายน้ำพร้อมวางท่อ จ่ายน้ำหมู่บ้าน หมู่ที่ ๑๙   | ๑๖๘,๘๐๐.๐๐   | ๐.๐๐       | ๐.๐๐       | ๐.๐๐      | ๐.๐๐ | ๒๒๕๖๓๕๔ |
| งานไฟฟ้าถนน | ค่าที่ดินและสิ่งก่อสร้าง | ค่าก่อสร้างสิ่งสาธารณูปโภค | ก่อสร้างระบบประปาหมู่บ้าน หมู่ที่ ๑๖ บริเวณบ้าน นางมะลิ สุขเกษม                                   | ๐.๐๐         | ๓๓๕,๙๐๐.๐๐ | ๐.๐๐       | ๐.๐๐      | ๐.๐๐ | ๒๒๖๒๘๘๔ |
| งานไฟฟ้าถนน | ค่าที่ดินและสิ่งก่อสร้าง | ค่าก่อสร้างสิ่งสาธารณูปโภค | ก่อสร้างระบบประปาหมู่บ้าน หมู่ที่ ๑๗ บริเวณบ้าน นายเกษมศักดิ์ วงษ์มัน                             | ๐.๐๐         | ๕๑๕,๘๐๐.๐๐ | ๐.๐๐       | ๐.๐๐      | ๐.๐๐ | ๒๒๖๒๘๒๒ |
| งานไฟฟ้าถนน | ค่าที่ดินและสิ่งก่อสร้าง | ค่าก่อสร้างสิ่งสาธารณูปโภค | ก่อสร้างระบบประปาหมู่บ้าน หมู่ที่ ๑๙ บริเวณบ้าน นางวิไลวรรณ เงินสา                                | ๐.๐๐         | ๕๑๕,๖๐๐.๐๐ | ๐.๐๐       | ๐.๐๐      | ๐.๐๐ | ๒๒๖๒๘๒๒ |
| งานไฟฟ้าถนน | ค่าที่ดินและสิ่งก่อสร้าง | ค่าก่อสร้างสิ่งสาธารณูปโภค | ก่อสร้างระบบประปาหมู่บ้าน หมู่ที่ ๑๔ บริเวณที่ดิน นายภูจิต ศิริจิตรากุล                           | ๔๙๙,๖๐๐.๐๐   | ๐.๐๐       | ๐.๐๐       | ๐.๐๐      | ๐.๐๐ | ๒๒๕๖๓๔๔ |
| งานไฟฟ้าถนน | ค่าที่ดินและสิ่งก่อสร้าง | ค่าก่อสร้างสิ่งสาธารณูปโภค | ก่อสร้างระบบประปาหมู่บ้าน หมู่ที่ ๑๔ บริเวณที่ดิน นางชื่นจิตร พรรณศรี                             | ๓๒๒,๒๐๐.๐๐   | ๐.๐๐       | ๐.๐๐       | ๐.๐๐      | ๐.๐๐ | ๒๒๕๖๓๔๔ |
| งานไฟฟ้าถนน | ค่าที่ดินและสิ่งก่อสร้าง | ค่าก่อสร้างสิ่งสาธารณูปโภค | ก่อสร้างระบบประปาหมู่บ้าน หมู่ที่ ๑๖ บริเวณที่ดิน นางสาวโสภิตา พุ่มประดับ                         | ๔๙๙,๖๐๐.๐๐   | ๐.๐๐       | ๐.๐๐       | ๐.๐๐      | ๐.๐๐ | ๒๒๕๖๓๔๔ |
| งานไฟฟ้าถนน | ค่าที่ดินและสิ่งก่อสร้าง | ค่าก่อสร้างสิ่งสาธารณูปโภค | ก่อสร้างระบบประปาหมู่บ้าน หมู่ที่ ๑๘ จำนวน ๑ แห่ง บริเวณบ้านนางสุบิน คุณยงค์                      | ๔๖๒,๐๐๐.๐๐   | ๐.๐๐       | ๐.๐๐       | ๐.๐๐      | ๐.๐๐ | ๒๒๕๗๖๓๕ |
| งานไฟฟ้าถนน | ค่าที่ดินและสิ่งก่อสร้าง | ค่าก่อสร้างสิ่งสาธารณูปโภค | ก่อสร้างรั้วและประตูรั้ว ศูนย์พัฒนาเด็กเล็ก องค์การบริหาร ส่วนตำบลบ้านพระ                         | ๐.๐๐         | ๔๙๙,๘๐๐.๐๐ | ๐.๐๐       | ๐.๐๐      | ๐.๐๐ | ๒๒๖๐๔๓๓ |
| งานไฟฟ้าถนน | ค่าที่ดินและสิ่งก่อสร้าง | ค่าก่อสร้างสิ่งสาธารณูปโภค | ก่อสร้างระบายน้ำ คสล. รูปตัวยูระหว่างบ้านนางจรัส ถึงสวนนายภูษง นรินทร์ราช หมู่ที่ ๑๒              | ๓๙๓,๐๐๐.๐๐   | ๐.๐๐       | ๐.๐๐       | ๐.๐๐      | ๐.๐๐ | ๒๒๕๖๗๒๖ |
| งานไฟฟ้าถนน | ค่าที่ดินและสิ่งก่อสร้าง | ค่าก่อสร้างสิ่งสาธารณูปโภค | ก่อสร้างรางระบายน้ำคอนกรีต เสริมเหล็ก รูปตัวยู เส้นไผ่ล้อม ซอย ๒ หมู่ที่ ๒                        | ๐.๐๐         | ๒๗๐,๑๐๐.๐๐ | ๐.๐๐       | ๐.๐๐      | ๐.๐๐ | ๒๒๕๗๗๕๕ |
| งานไฟฟ้าถนน | ค่าที่ดินและสิ่งก่อสร้าง | ค่าก่อสร้างสิ่งสาธารณูปโภค | ก่อสร้างรางระบายน้ำคอนกรีตเสริม เหล็กรูปตัวยู หมู่ที่ ๓ เส้นบ้านพระ ซอย ๑ เชื่อมหมู่ที่ ๒         | ๐.๐๐         | ๖๙๒,๖๐๐.๐๐ | ๐.๐๐       | ๐.๐๐      | ๐.๐๐ | ๒๒๖๒๗๖๕ |
| งานไฟฟ้าถนน | ค่าที่ดินและสิ่งก่อสร้าง | ค่าก่อสร้างสิ่งสาธารณูปโภค | ก่อสร้างลาน ค.ส.ล. เอนกประสงค์ บริเวณอาคารป้องกันและ บรรเทาสาธารณภัย องค์การบริหารส่วนตำบลบ้านพระ | ๐.๐๐         | ๐.๐๐       | ๒๓๖,๓๐๐.๐๐ | ๐.๐๐      | ๐.๐๐ | ๒๒๖๓๓๐๘ |

|             |                          |                            |  |              |            |            |           |      |      |         |
|-------------|--------------------------|----------------------------|--|--------------|------------|------------|-----------|------|------|---------|
| งานไฟฟ้าถนน | ค่าที่ดินและสิ่งก่อสร้าง | ค่าก่อสร้างสิ่งสาธารณูปโภค | ก่อสร้างวางท่อจ่ายน้ำประปา หมู่บ้าน หมู่ที่ ๑๑   | ๐.๐๐         | ๑๙๖,๔๐๐.๐๐ | ๐.๐๐       | ๐.๐๐      | ๐.๐๐ | ๐.๐๐ | ๒๒๖๒๘๑  |
| งานไฟฟ้าถนน | ค่าที่ดินและสิ่งก่อสร้าง | ค่าก่อสร้างสิ่งสาธารณูปโภค | ก่อสร้างวางท่อประปาหมู่บ้าน หมู่ที่ ๑๐ เส้นบ้านดงกระจาย ซอย ๘,๙,๑๐   | ๘๒,๘๐๐.๐๐    | ๐.๐๐       | ๐.๐๐       | ๐.๐๐      | ๐.๐๐ | ๐.๐๐ | ๒๒๕๖๓๕๑ |
| งานไฟฟ้าถนน | ค่าที่ดินและสิ่งก่อสร้าง | ค่าก่อสร้างสิ่งสาธารณูปโภค | ก่อสร้างวางท่อประปาหมู่บ้าน หมู่ที่ ๑๔ หัวเขานอก - หัวเขาใน  | ๐.๐๐         | ๐.๐๐       | ๒๕๙,๗๐๐.๐๐ | ๐.๐๐      | ๐.๐๐ | ๐.๐๐ | ๒๒๖๒๘๘๘ |
| งานไฟฟ้าถนน | ค่าที่ดินและสิ่งก่อสร้าง | ค่าก่อสร้างสิ่งสาธารณูปโภค | ก่อสร้างวางท่อประปาหมู่บ้าน หมู่ที่ ๑๙ เลียบถนน ปจ ๓๐๐๘  | ๐.๐๐         | ๐.๐๐       | ๐.๐๐       | ๓๗,๙๐๐.๐๐ | ๐.๐๐ | ๐.๐๐ | ๒๒๖๒๓๓๘ |
| งานไฟฟ้าถนน | ค่าที่ดินและสิ่งก่อสร้าง | ค่าก่อสร้างสิ่งสาธารณูปโภค | ก่อสร้างวางท่อเมนประปาหมู่บ้าน หมู่ที่ ๑   | ๐.๐๐         | ๔๙,๐๐๐.๐๐  | ๐.๐๐       | ๐.๐๐      | ๐.๐๐ | ๐.๐๐ | ๒๒๕๕๖๗๙ |
| งานไฟฟ้าถนน | ค่าที่ดินและสิ่งก่อสร้าง | ค่าก่อสร้างสิ่งสาธารณูปโภค | ก่อสร้างวางท่อระบายน้ำ คสล. โหล่ทางบริเวณริมถนน หน้าท่าวเข้าวัด ทาดทราย ซอย ๒ และ ทาดทราย ซอย ๔ หมู่ที่ ๑ บ้านทาดทราย  | ๒๒๑,๘๐๐.๐๐   | ๐.๐๐       | ๐.๐๐       | ๐.๐๐      | ๐.๐๐ | ๐.๐๐ | ๒๒๕๖๒๑๕ |
| งานไฟฟ้าถนน | ค่าที่ดินและสิ่งก่อสร้าง | ค่าก่อสร้างสิ่งสาธารณูปโภค | ก่อสร้างวางท่อระบายน้ำ หมู่ที่ ๑๓ เส้นบ้านป่าเลื้อย ซอย ๔  | ๐.๐๐         | ๐.๐๐       | ๒๒,๖๐๐.๐๐  | ๐.๐๐      | ๐.๐๐ | ๐.๐๐ | ๒๒๖๒๘๔๐ |
| งานไฟฟ้าถนน | ค่าที่ดินและสิ่งก่อสร้าง | ค่าก่อสร้างสิ่งสาธารณูปโภค | ก่อสร้างวางท่อระบายน้ำคอนกรีต เสริมเหล็ก เส้นประชาจีน ซอย ๑ หมู่ที่ ๔  | ๐.๐๐         | ๗๖,๖๐๐.๐๐  | ๐.๐๐       | ๐.๐๐      | ๐.๐๐ | ๐.๐๐ | ๒๒๕๕๓๒๗ |
| งานไฟฟ้าถนน | ค่าที่ดินและสิ่งก่อสร้าง | ค่าก่อสร้างสิ่งสาธารณูปโภค | ก่อสร้างวางท่อระบายน้ำคอนกรีต เสริมเหล็ก เส้นไผ่ล้อม ซอย ๑ บริเวณบ้านนางมุกดา ปันเขต หมู่ที่ ๒   | ๐.๐๐         | ๗๓,๕๐๐.๐๐  | ๐.๐๐       | ๐.๐๐      | ๐.๐๐ | ๐.๐๐ | ๒๒๕๗๘๗๔ |
| งานไฟฟ้าถนน | ค่าที่ดินและสิ่งก่อสร้าง | ค่าก่อสร้างสิ่งสาธารณูปโภค | ก่อสร้างวางท่อระบายน้ำคอนกรีต เสริมเหล็ก ทาดทราย ซอย ๒ ? ทาวเฮ้าส์หน้าทาดทราย ซอย ๔ หมู่ที่ ๑  | ๐.๐๐         | ๑๓๑,๖๐๐.๐๐ | ๐.๐๐       | ๐.๐๐      | ๐.๐๐ | ๐.๐๐ | ๒๒๕๖๓๙๓ |
| งานไฟฟ้าถนน | ค่าที่ดินและสิ่งก่อสร้าง | ค่าก่อสร้างสิ่งสาธารณูปโภค | ก่อสร้างวางท่อระบายน้ำคอนกรีต เสริมเหล็ก บ้านพระ ซอย ๑ เชื่อมหมู่ที่ ๒   | ๐.๐๐         | ๕๓๒,๙๐๐.๐๐ | ๐.๐๐       | ๐.๐๐      | ๐.๐๐ | ๐.๐๐ | ๒๒๕๘๑๐๖ |
| งานไฟฟ้าถนน | ค่าที่ดินและสิ่งก่อสร้าง | ค่าก่อสร้างสิ่งสาธารณูปโภค | ก่อสร้างวางท่อระบายน้ำคอนกรีต เสริมเหล็ก เลียบถนน ปจ.๓๐๐๘ จากบ้านนางบุญนาค นิลศรี - คลองหัวเขา หมู่ที่ ๑๙  | ๐.๐๐         | ๒๕๙,๗๐๐.๐๐ | ๐.๐๐       | ๐.๐๐      | ๐.๐๐ | ๐.๐๐ | ๒๒๕๖๖๑๘ |
| งานไฟฟ้าถนน | ค่าที่ดินและสิ่งก่อสร้าง | ค่าก่อสร้างสิ่งสาธารณูปโภค | ก่อสร้างวางท่อระบายน้ำคอนกรีต เสริมเหล็ก เส้น ปจ.๓๐๐๘ (จากศาลาอนกประสงค์ หมู่ ๖ - เกาะยายสาว ซอย ๑๐)   | ๐.๐๐         | ๓๙๙,๖๐๐.๐๐ | ๐.๐๐       | ๐.๐๐      | ๐.๐๐ | ๐.๐๐ | ๒๒๕๘๔๖๓ |
| งานไฟฟ้าถนน | ค่าที่ดินและสิ่งก่อสร้าง | ค่าก่อสร้างสิ่งสาธารณูปโภค | ก่อสร้างวางท่อระบายน้ำคอนกรีต เสริมเหล็ก หมู่ที่ ๒ เชื่อมหมู่ที่ ๓   | ๐.๐๐         | ๐.๐๐       | ๒๔๐,๘๐๐.๐๐ | ๐.๐๐      | ๐.๐๐ | ๐.๐๐ | ๒๒๖๒๘๓๙ |
| งานไฟฟ้าถนน | ค่าที่ดินและสิ่งก่อสร้าง | ค่าก่อสร้างสิ่งสาธารณูปโภค | ก่อสร้างวางท่อระบายน้ำคอนกรีต เสริมเหล็กและก่อสร้างกำแพง ป้องกันดินหมู่ที่ ๖ เส้นเกาะยายสาว ซอย ๓ (ช่วงหลังหมู่บ้านนพวรรณ)                                     | ๐.๐๐         | ๒๕๙,๕๐๐.๐๐ | ๐.๐๐       | ๐.๐๐      | ๐.๐๐ | ๐.๐๐ | ๒๒๖๒๗๙๘ |
| งานไฟฟ้าถนน | ค่าที่ดินและสิ่งก่อสร้าง | ค่าก่อสร้างสิ่งสาธารณูปโภค | ก่อสร้างวางท่อระบายน้ำคอนกรีต เสริมเหล็กหมู่ที่ ๑๙ เลียบถนน ปจ. ๓๐๐๘ บริเวณบ้านนางสมใจ คงสุข   | ๐.๐๐         | ๑๐๕,๑๐๐.๐๐ | ๐.๐๐       | ๐.๐๐      | ๐.๐๐ | ๐.๐๐ | ๒๒๖๒๘๑๒ |
| งานไฟฟ้าถนน | ค่าที่ดินและสิ่งก่อสร้าง | ค่าก่อสร้างสิ่งสาธารณูปโภค | ก่อสร้างเสริมถนนผิวจราจร คอนกรีตเสริมเหล็ก หมู่ที่ ๒ บ้านไผ่ล้อม ซอย ๑   | ๑,๓๘๓,๐๐๐.๐๐ | ๐.๐๐       | ๐.๐๐       | ๐.๐๐      | ๐.๐๐ | ๐.๐๐ | ๒๒๔๒๗๖๙ |
| งานไฟฟ้าถนน | ค่าที่ดินและสิ่งก่อสร้าง | ค่าก่อสร้างสิ่งสาธารณูปโภค | ก่อสร้างเสริมถนนผิวจราจร แอสฟัลต์ติกคอนกรีต พร้อมวาง ท่อระบายน้ำ คสล. จากบ้าน ป่าเลื้อย ซอย ๓ ถึงสี่แยกบ้าน นางลัดดาวัลย์ ศรีบุญเรือง และแยกหน้าวัด หมู่ที่ ๑๒ | ๑,๖๕๓,๐๐๐.๐๐ | ๐.๐๐       | ๐.๐๐       | ๐.๐๐      | ๐.๐๐ | ๐.๐๐ | ๒๒๕๔๓๘๕ |
| งานไฟฟ้าถนน | ค่าที่ดินและสิ่งก่อสร้าง | ค่าก่อสร้างสิ่งสาธารณูปโภค | ก่อสร้างเสริมถนนผิวจราจร แอสฟัลต์ติกคอนกรีต หมู่ที่ ๓ เส้นหลังวัดหนองบัว   | ๖๐๙,๐๐๐.๐๐   | ๐.๐๐       | ๐.๐๐       | ๐.๐๐      | ๐.๐๐ | ๐.๐๐ | ๒๒๕๒๘๖๓ |



|             |                          |                            |  |              |              |              |              |              |         |
|-------------|--------------------------|----------------------------|--|--------------|--------------|--------------|--------------|--------------|---------|
| งานไฟฟ้าถนน | ค่าที่ดินและสิ่งก่อสร้าง | ค่าก่อสร้างสิ่งสาธารณูปโภค | ก่อสร้างเสริมผิวจราจรแอสฟัลติก คอนกรีต หมู่ที่ ๖ เส้นเกาะยายสาว ซอย ๓ (ต่อเส้นเดิม)                      | ๐.๐๐         | ๐.๐๐         | ๓๓๕,๘๐๐.๐๐   | ๐.๐๐         | ๐.๐๐         | ๒๒๖๒๘๒๗ |
| งานไฟฟ้าถนน | ค่าที่ดินและสิ่งก่อสร้าง | ค่าก่อสร้างสิ่งสาธารณูปโภค | ก่อสร้างเสริมผิวจราจรแอสฟัลติก คอนกรีต หมู่ที่ ๙ เส้นวัดคาทอลิก (ต่อจากเส้นเดิม)                         | ๖๗๓,๕๐๐.๐๐   | ๐.๐๐         | ๐.๐๐         | ๐.๐๐         | ๐.๐๐         | ๒๒๕๖๓๐๔ |
| งานไฟฟ้าถนน | ค่าที่ดินและสิ่งก่อสร้าง | ค่าก่อสร้างสิ่งสาธารณูปโภค | ก่อสร้างเสริมผิวจราจรแอสฟัลติก คอนกรีต หมู่ที่ ๙ เส้นซอย บุญนาค-ซอยสวนเงาะ                               | ๐.๐๐         | ๔๖๖,๙๐๐.๐๐   | ๐.๐๐         | ๐.๐๐         | ๐.๐๐         | ๒๒๖๑๒๐๒ |
| งานไฟฟ้าถนน | ค่าที่ดินและสิ่งก่อสร้าง | ค่าก่อสร้างสิ่งสาธารณูปโภค | ก่อสร้างหลังคาคลุมสนามเด็กเล่น ศูนย์พัฒนาเด็กเล็ก  | ๐.๐๐         | ๗๕๗,๑๐๐.๐๐   | ๐.๐๐         | ๐.๐๐         | ๐.๐๐         | ๒๒๖๐๒๔๐ |
| งานไฟฟ้าถนน | ค่าที่ดินและสิ่งก่อสร้าง | ค่าก่อสร้างสิ่งสาธารณูปโภค | ก่อสร้างท่อกระจายน้ำ หมู่ที่ ๙ บริเวณวัดคาทอลิก  | ๐.๐๐         | ๖๓,๔๐๐.๐๐    | ๐.๐๐         | ๐.๐๐         | ๐.๐๐         | ๒๒๖๒๘๒๔ |
| งานไฟฟ้าถนน | ค่าที่ดินและสิ่งก่อสร้าง | ค่าก่อสร้างสิ่งสาธารณูปโภค | ก่อสร้างท่อกระจายน้ำ หมู่ที่ ๑   | ๐.๐๐         | ๕๘,๘๐๐.๐๐    | ๐.๐๐         | ๐.๐๐         | ๐.๐๐         | ๒๒๕๙๙๘๓ |
| งานไฟฟ้าถนน | ค่าที่ดินและสิ่งก่อสร้าง | ค่าก่อสร้างสิ่งสาธารณูปโภค | ก่อสร้างท่อกระจายน้ำ หมู่ที่ ๘   | ๐.๐๐         | ๕๘,๘๐๐.๐๐    | ๐.๐๐         | ๐.๐๐         | ๐.๐๐         | ๒๒๖๐๐๐๕ |
| งานไฟฟ้าถนน | ค่าที่ดินและสิ่งก่อสร้าง | ค่าก่อสร้างสิ่งสาธารณูปโภค | การวางระบบผังเมือง ผังชุมชน ของตำบลบ้านพระ และติดตั้ง เครื่องหมายบอกขอบเขตตำบล                           | ๑,๐๐๐,๐๐๐.๐๐ | ๑,๐๐๐,๐๐๐.๐๐ | ๑,๐๐๐,๐๐๐.๐๐ | ๑,๐๐๐,๐๐๐.๐๐ | ๑,๐๐๐,๐๐๐.๐๐ | ๒๒๕๕๒๖๕ |
| งานไฟฟ้าถนน | ค่าที่ดินและสิ่งก่อสร้าง | ค่าก่อสร้างสิ่งสาธารณูปโภค | ขุดเจาะบ่อบาดาล เพื่อการเกษตร หมู่ที่ ๑๘ บริเวณบ้าน นายสุทธิพงษ์ ทัพศรี                                  | ๑๓๗,๙๐๐.๐๐   | ๐.๐๐         | ๐.๐๐         | ๐.๐๐         | ๐.๐๐         | ๒๒๕๔๖๒๖ |
| งานไฟฟ้าถนน | ค่าที่ดินและสิ่งก่อสร้าง | ค่าก่อสร้างสิ่งสาธารณูปโภค | ขุดเจาะบ่อบาดาลเพื่อการเกษตร หมู่ที่ ๑๐ จำนวน ๑ บ่อ บริเวณบ้านนายสำรวย ปันมัน                            | ๑๕๗,๐๐๐.๐๐   | ๐.๐๐         | ๐.๐๐         | ๐.๐๐         | ๐.๐๐         | ๒๒๕๓๓๘๙ |
| งานไฟฟ้าถนน | ค่าที่ดินและสิ่งก่อสร้าง | ค่าก่อสร้างสิ่งสาธารณูปโภค | ขุดเจาะบ่อบาดาลเพื่อการเกษตร หมู่ที่ ๑๖ จำนวน ๑ บ่อ บริเวณซอย ๑ บ้านนายเพ                                | ๐.๐๐         | ๑๕๗,๐๐๐.๐๐   | ๐.๐๐         | ๐.๐๐         | ๐.๐๐         | ๒๒๕๓๘๔๔ |
| งานไฟฟ้าถนน | ค่าที่ดินและสิ่งก่อสร้าง | ค่าก่อสร้างสิ่งสาธารณูปโภค | ขุดเจาะบ่อบาดาลเพื่อการเกษตร หมู่ที่ ๑๖ จำนวน ๑ บ่อ บริเวณซอย ๑ บ้านป่าสวน                               | ๐.๐๐         | ๑๕๗,๐๐๐.๐๐   | ๐.๐๐         | ๐.๐๐         | ๐.๐๐         | ๒๒๕๓๗๒๘ |
| งานไฟฟ้าถนน | ค่าที่ดินและสิ่งก่อสร้าง | ค่าก่อสร้างสิ่งสาธารณูปโภค | ขุดเจาะบ่อบาดาลเพื่อการเกษตร หมู่ที่ ๑๖ จำนวน ๑ บ่อ บริเวณซอย ๘ แยกบ้านป่าวังษ์ บ้านนายสุรัตน์ สิ้นรุจย์ | ๑๕๗,๐๐๐.๐๐   | ๐.๐๐         | ๐.๐๐         | ๐.๐๐         | ๐.๐๐         | ๒๒๕๓๖๑๖ |
| งานไฟฟ้าถนน | ค่าที่ดินและสิ่งก่อสร้าง | ค่าก่อสร้างสิ่งสาธารณูปโภค | ขุดเจาะบ่อบาดาลเพื่อการเกษตร หมู่ที่ ๑๗ จำนวน ๑ บ่อ บริเวณบ้านนางระเบียบ เขียวชาญโชติ                    | ๐.๐๐         | ๑๕๗,๐๐๐.๐๐   | ๐.๐๐         | ๐.๐๐         | ๐.๐๐         | ๒๒๕๕๕๒๔ |
| งานไฟฟ้าถนน | ค่าที่ดินและสิ่งก่อสร้าง | ค่าก่อสร้างสิ่งสาธารณูปโภค | ขุดเจาะบ่อบาดาลเพื่อการเกษตร หมู่ที่ ๑๘ จำนวน ๑ บ่อ บริเวณบ้านนายสุสิทธิ์ อยู่มา                         | ๑๕๗,๐๐๐.๐๐   | ๐.๐๐         | ๐.๐๐         | ๐.๐๐         | ๐.๐๐         | ๒๒๕๕๖๗๕ |
| งานไฟฟ้าถนน | ค่าที่ดินและสิ่งก่อสร้าง | ค่าก่อสร้างสิ่งสาธารณูปโภค | ขุดทางระบายน้ำและวางท่อ ระบายน้ำภายในตำบล  | ๑๐๐,๐๐๐.๐๐   | ๑๐๐,๐๐๐.๐๐   | ๑๐๐,๐๐๐.๐๐   | ๑๐๐,๐๐๐.๐๐   | ๑๐๐,๐๐๐.๐๐   | ๒๒๔๗๗๘๒ |
| งานไฟฟ้าถนน | ค่าที่ดินและสิ่งก่อสร้าง | ค่าก่อสร้างสิ่งสาธารณูปโภค | ขุดลอกคลอง หมู่ที่ ๑๓  | ๒๔๐,๐๐๐.๐๐   | ๐.๐๐         | ๐.๐๐         | ๐.๐๐         | ๐.๐๐         | ๒๒๔๗๘๐๐ |
| งานไฟฟ้าถนน | ค่าที่ดินและสิ่งก่อสร้าง | ค่าก่อสร้างสิ่งสาธารณูปโภค | ขุดลอกคลอง / ขุดลอกสระ / สำรงสาธารณะภายในตำบล  | ๓๐๐,๐๐๐.๐๐   | ๓๐๐,๐๐๐.๐๐   | ๓๐๐,๐๐๐.๐๐   | ๓๐๐,๐๐๐.๐๐   | ๓๐๐,๐๐๐.๐๐   | ๒๒๔๗๘๒๔ |
| งานไฟฟ้าถนน | ค่าที่ดินและสิ่งก่อสร้าง | ค่าก่อสร้างสิ่งสาธารณูปโภค | ขุดลอกคลองเปรม หมู่ที่ ๙   | ๐.๐๐         | ๐.๐๐         | ๐.๐๐         | ๒๓๒,๘๐๐.๐๐   | ๐.๐๐         | ๒๒๖๓๑๕๓ |
| งานไฟฟ้าถนน | ค่าที่ดินและสิ่งก่อสร้าง | ค่าก่อสร้างสิ่งสาธารณูปโภค | ขุดลอกคลองเปรม หมู่ที่ ๙   | ๑๖๐,๐๐๐.๐๐   | ๐.๐๐         | ๐.๐๐         | ๐.๐๐         | ๐.๐๐         | ๒๒๕๗๗๙๔ |
| งานไฟฟ้าถนน | ค่าที่ดินและสิ่งก่อสร้าง | ค่าก่อสร้างสิ่งสาธารณูปโภค | ขุดลอกคลองสวนพริก หมู่ที่ ๕-๙  | ๑๕๐,๐๐๐.๐๐   | ๐.๐๐         | ๐.๐๐         | ๐.๐๐         | ๐.๐๐         | ๒๒๔๗๗๘๘ |





|   |             |  |   |            |            |              |            |            |            |         |
|---|-------------|--|---|------------|------------|--------------|------------|------------|------------|---------|
| งานบริหารทั่วไปเกี่ยวกับสาธารณสุข                 | เงินอุดหนุน | เงินอุดหนุนส่วนราชการ                  | อุดหนุนสำนักงานปศุสัตว์จังหวัดปราจีนบุรี  | ๐.๐๐       | ๓๐,๐๐๐.๐๐  | ๓๐,๐๐๐.๐๐    | ๓๐,๐๐๐.๐๐  | ๓๐,๐๐๐.๐๐  | ๓๐,๐๐๐.๐๐  | ๒๒๓๒๔๗๗ |
| งานบริหารทั่วไปเกี่ยวกับศาสนาวัฒนธรรมและนันทนาการ | เงินอุดหนุน | เงินอุดหนุนส่วนราชการ                  | อุดหนุนสำนักงานวัฒนธรรมจังหวัดปราจีนบุรี  | ๒๐,๐๐๐.๐๐  | ๒๐,๐๐๐.๐๐  | ๒๐,๐๐๐.๐๐    | ๒๐,๐๐๐.๐๐  | ๒๐,๐๐๐.๐๐  | ๒๐,๐๐๐.๐๐  | ๒๒๓๒๒๖๔ |
| งานบริหารทั่วไปเกี่ยวกับสาธารณสุข                 | เงินอุดหนุน | เงินอุดหนุนกิจการที่เป็นสาธารณประโยชน์ | "ควบคุมโรคขาดสารไอโอดีน จำนวน ๑๐ หมู่บ้าน ได้แก่ ๔,๕,๗,๘,๙,๑๑,๑๔,๑๕,๑๘,๑๙ (หมู่ละ ๗,๕๐๐)"   | ๗๕,๐๐๐.๐๐  | ๗๕,๐๐๐.๐๐  | ๗๕,๐๐๐.๐๐    | ๗๕,๐๐๐.๐๐  | ๗๕,๐๐๐.๐๐  | ๗๕,๐๐๐.๐๐  | ๒๒๓๒๔๔๗ |
| งานบริหารทั่วไปเกี่ยวกับสาธารณสุข                 | เงินอุดหนุน | เงินอุดหนุนกิจการที่เป็นสาธารณประโยชน์ | "ควบคุมโรคขาดสารไอโอดีน จำนวน ๙ หมู่บ้าน ได้แก่ ๑,๒,๓,๖,๑๐,๑๒, ๑๓,๑๖ และ ๑๗ (หมู่ละ ๕,๑๕๐)"   | ๔๖,๓๕๐.๐๐  | ๔๖,๓๕๐.๐๐  | ๔๖,๓๕๐.๐๐    | ๔๖,๓๕๐.๐๐  | ๔๖,๓๕๐.๐๐  | ๔๖,๓๕๐.๐๐  | ๒๒๓๒๔๖๔ |
| งานบริหารทั่วไปเกี่ยวกับสาธารณสุข                 | เงินอุดหนุน | เงินอุดหนุนกิจการที่เป็นสาธารณประโยชน์ | "ปรับปรุงภาวะโภชนาการและสุขภาพในเด็กจำนวน ๑๐ หมู่บ้าน ได้แก่ ๔,๕,๗,๘,๙,๑๑,๑๔,๑๕,๑๘,๑๙ (หมู่ละ ๖,๕๐๐)"                                 | ๖๕,๐๐๐.๐๐  | ๖๕,๐๐๐.๐๐  | ๖๕,๐๐๐.๐๐    | ๖๕,๐๐๐.๐๐  | ๖๕,๐๐๐.๐๐  | ๖๕,๐๐๐.๐๐  | ๒๒๓๒๔๔๐ |
| งานบริหารทั่วไปเกี่ยวกับสาธารณสุข                 | เงินอุดหนุน | เงินอุดหนุนกิจการที่เป็นสาธารณประโยชน์ | "ส่งเสริมโภชนาการและสุขภาพอนามัยแม่และเด็ก จำนวน ๙ หมู่บ้าน ได้แก่ ๑,๒,๓,๖,๑๐,๑๒, ๑๓,๑๖ และ ๑๗ (หมู่ละ ๔,๑๕๐)"                        | ๓๗,๓๕๐.๐๐  | ๓๗,๓๕๐.๐๐  | ๓๗,๓๕๐.๐๐    | ๓๗,๓๕๐.๐๐  | ๓๗,๓๕๐.๐๐  | ๓๗,๓๕๐.๐๐  | ๒๒๓๒๔๕๖ |
| งานบริหารทั่วไปเกี่ยวกับสาธารณสุข                 | เงินอุดหนุน | เงินอุดหนุนกิจการที่เป็นสาธารณประโยชน์ | "สืบสานพระราชปณิธาน สมเด็จพระเจ้าตากสินมหาราช ด้านภัยมะเร็งเต้านมจำนวน ๙ หมู่บ้าน ได้แก่ ๑,๒,๓,๖,๑๐,๑๒, ๑๓,๑๖ และ ๑๗ (หมู่ละ ๓๐,๗๐๐)" | ๔๖,๓๐๐.๐๐  | ๔๖,๓๐๐.๐๐  | ๔๖,๓๐๐.๐๐    | ๔๖,๓๐๐.๐๐  | ๔๖,๓๐๐.๐๐  | ๔๖,๓๐๐.๐๐  | ๒๒๓๒๔๕๔ |
| งานบริหารทั่วไปเกี่ยวกับสาธารณสุข                 | เงินอุดหนุน | เงินอุดหนุนกิจการที่เป็นสาธารณประโยชน์ | "หน่วยทันตกรรมเคลื่อนที่พระราชทาน จำนวน ๑๐ หมู่บ้าน ได้แก่ ๔,๕,๗,๘,๙,๑๑,๑๔,๑๕,๑๘,๑๙ (หมู่ละ ๖,๐๐๐)"                                   | ๖๐,๐๐๐.๐๐  | ๖๐,๐๐๐.๐๐  | ๖๐,๐๐๐.๐๐    | ๖๐,๐๐๐.๐๐  | ๖๐,๐๐๐.๐๐  | ๖๐,๐๐๐.๐๐  | ๒๒๓๒๔๓๓ |
| งานไฟฟ้าถนน                                       | เงินอุดหนุน | เงินอุดหนุนกิจการที่เป็นสาธารณประโยชน์ | ขยายเขตประปาส่วนภูมิภาค ในตำบลบ้านพระ ทั้ง ๑๙ หมู่บ้าน  | ๓๐๐,๐๐๐.๐๐ | ๓๐๐,๐๐๐.๐๐ | ๓๐๐,๐๐๐.๐๐   | ๓๐๐,๐๐๐.๐๐ | ๓๐๐,๐๐๐.๐๐ | ๓๐๐,๐๐๐.๐๐ | ๒๒๒๓๑๕๕ |
| งานไฟฟ้าถนน                                       | เงินอุดหนุน | เงินอุดหนุนกิจการที่เป็นสาธารณประโยชน์ | ขยายเขตไฟฟ้าภายในตำบลใน ตำบลบ้านพระจำนวน ๑๙ หมู่บ้าน  | ๔๑๐,๐๐๐.๐๐ | ๔๑๐,๐๐๐.๐๐ | ๔๑๐,๐๐๐.๐๐   | ๔๑๐,๐๐๐.๐๐ | ๔๑๐,๐๐๐.๐๐ | ๔๑๐,๐๐๐.๐๐ | ๒๒๒๓๑๕๑ |
| งานส่งเสริมและสนับสนุนความเข้มแข็งชุมชน           | เงินอุดหนุน | เงินอุดหนุนกิจการที่เป็นสาธารณประโยชน์ | โครงการพัฒนาบ้านเมืองนำอยู่ชุมชนนำอยู่  | ๒๗๐,๐๐๐.๐๐ | ๒๗๐,๐๐๐.๐๐ | ๒๗๐,๐๐๐.๐๐   | ๒๗๐,๐๐๐.๐๐ | ๒๗๐,๐๐๐.๐๐ | ๒๗๐,๐๐๐.๐๐ | ๒๒๓๒๕๕๕ |
| งานไฟฟ้าถนน                                       | เงินอุดหนุน | เงินอุดหนุนกิจการที่เป็นสาธารณประโยชน์ | งานวางท่อขยายเขตจำหน่ายน้ำ บริเวณ ซอย ๑ บ้านดงหัวซัด หมู่ ๔ ต.บ้านพระ   | ๐.๐๐       | ๐.๐๐       | ๒๓๐,๔๐๐.๐๐   | ๐.๐๐       | ๐.๐๐       | ๐.๐๐       | ๒๒๒๓๑๕๔ |
| งานไฟฟ้าถนน                                       | เงินอุดหนุน | เงินอุดหนุนกิจการที่เป็นสาธารณประโยชน์ | งานวางท่อขยายเขตจำหน่ายน้ำ บริเวณ ซอย ๓ ประชาชื่น หมู่ ๔ ต.บ้านพระ  | ๐.๐๐       | ๐.๐๐       | ๖๐๙,๖๐๐.๐๐   | ๐.๐๐       | ๐.๐๐       | ๐.๐๐       | ๒๒๒๓๑๕๙ |
| งานไฟฟ้าถนน                                       | เงินอุดหนุน | เงินอุดหนุนกิจการที่เป็นสาธารณประโยชน์ | งานวางท่อขยายเขตจำหน่ายน้ำ บริเวณ หมู่ที่ ๘ ซอย ๘ สวนเงาะ ซอย ๙ สวนเงาะ และซอยปอดิน ถึงคอนกรีต ต.บ้านพระ                              | ๐.๐๐       | ๐.๐๐       | ๗๑๕,๒๐๐.๐๐   | ๐.๐๐       | ๐.๐๐       | ๐.๐๐       | ๒๒๒๓๑๕๖ |
| งานไฟฟ้าถนน                                       | เงินอุดหนุน | เงินอุดหนุนกิจการที่เป็นสาธารณประโยชน์ | งานวางท่อขยายเขตจำหน่ายน้ำ บริเวณบ้าน อบต.เสิบ ถึง ปากทางเข้าวัด วัดหนองจอก ต.บ้านพระ   | ๐.๐๐       | ๐.๐๐       | ๑,๕๐๐,๐๐๐.๐๐ | ๐.๐๐       | ๐.๐๐       | ๐.๐๐       | ๒๒๒๓๑๕๐ |
| งานไฟฟ้าถนน                                       | เงินอุดหนุน | เงินอุดหนุนกิจการที่เป็นสาธารณประโยชน์ | งานวางท่อขยายเขตจำหน่ายน้ำ บริเวณปากทางเข้าวัดหนองจอก ถึง ม.๑๐ บ้านดงกระจ่าย ต.บ้านพระ  | ๐.๐๐       | ๐.๐๐       | ๒,๐๐๐,๐๐๐.๐๐ | ๐.๐๐       | ๐.๐๐       | ๐.๐๐       | ๒๒๒๓๑๕๒ |
| งานไฟฟ้าถนน                                       | เงินอุดหนุน | เงินอุดหนุนกิจการที่เป็นสาธารณประโยชน์ | งานวางท่อขยายเขตจำหน่ายน้ำ บริเวณแยกถนนตำ หมู่ที่ ๖ -๑๙ ถึงบ้าน อบต.เสิบ  | ๐.๐๐       | ๐.๐๐       | ๒,๗๐๐,๐๐๐.๐๐ | ๐.๐๐       | ๐.๐๐       | ๐.๐๐       | ๒๒๒๓๑๕๗ |
| งานไฟฟ้าถนน                                       | เงินอุดหนุน | เงินอุดหนุนกิจการที่เป็นสาธารณประโยชน์ | งานวางท่อขยายเขตจำหน่ายน้ำ บริเวณหมู่ที่ ๑ หมู่ที่ ๒, หมู่ที่ ๓ และหมู่ที่ ๑๙ ถึงแยกหมาทอน ต.บ้านพระ                                  | ๐.๐๐       | ๐.๐๐       | ๑,๔๐๔,๐๐๐.๐๐ | ๐.๐๐       | ๐.๐๐       | ๐.๐๐       | ๒๒๒๓๑๕๖ |

|  |             |  |  |              |              |               |              |              |              |         |
|--|-------------|--|--|--------------|--------------|---------------|--------------|--------------|--------------|---------|
| งานไฟฟ้าถนน                            | เงินอุดหนุน | เงินอุดหนุนกิจการที่เป็นสาธารณประโยชน์ | ย้ายเสาไฟฟ้าภายในตำบลโน ตำบลบ้านพระจำนวน ๑๙ หมู่บ้าน     | ๒๐๐,๐๐๐.๐๐   | ๒๐๐,๐๐๐.๐๐   | ๒๐๐,๐๐๐.๐๐    | ๒๐๐,๐๐๐.๐๐   | ๒๐๐,๐๐๐.๐๐   | ๒๐๐,๐๐๐.๐๐   | ๒๒๖๓๑๙๔ |
| งานบริหารทั่วไปเกี่ยวกับสังคมสงเคราะห์ | เงินอุดหนุน | เงินอุดหนุนกิจการที่เป็นสาธารณประโยชน์ | อุดหนุนกองทุนสวัสดิการชุมชนตำบลบ้านพระ                   | ๒๐๐,๐๐๐.๐๐   | ๒๐๐,๐๐๐.๐๐   | ๒๐๐,๐๐๐.๐๐    | ๒๐๐,๐๐๐.๐๐   | ๒๐๐,๐๐๐.๐๐   | ๒๐๐,๐๐๐.๐๐   | ๒๓๕๕๕๐๓ |
| งานบริหารทั่วไปเกี่ยวกับสาธารณสุข      | เงินอุดหนุน | เงินอุดหนุนกิจการที่เป็นสาธารณประโยชน์ | อุดหนุนงบประมาณศูนย์สาธารณสุขมูลฐานชุมชนในเขตตำบลบ้านพระ | ๑๔๒,๕๐๐.๐๐   | ๑๔๒,๕๐๐.๐๐   | ๑๔๒,๕๐๐.๐๐    | ๑๔๒,๕๐๐.๐๐   | ๑๔๒,๕๐๐.๐๐   | ๑๔๒,๕๐๐.๐๐   | ๒๒๓๒๔๘๖ |
| งานบริหารทั่วไปเกี่ยวกับสังคมสงเคราะห์ | เงินอุดหนุน | เงินอุดหนุนกิจการที่เป็นสาธารณประโยชน์ | อุดหนุนเหล่ากาชาดจังหวัดปราจีนบุรี                       | ๐.๐๐         | ๑๐,๐๐๐.๐๐    | ๑๐,๐๐๐.๐๐     | ๑๐,๐๐๐.๐๐    | ๑๐,๐๐๐.๐๐    | ๑๐,๐๐๐.๐๐    | ๒๒๓๐๕๓๗ |
| รวมหมวดเงินอุดหนุน                     |             |  |  | ๔,๑๒๓,๕๐๐.๐๐ | ๔,๙๖๔,๘๘๕.๐๐ | ๑๓,๓๔๒,๗๐๐.๐๐ | ๕,๑๘๓,๕๐๐.๐๐ | ๕,๑๘๓,๕๐๐.๐๐ | ๕,๑๘๓,๕๐๐.๐๐ |         |



# ภาคผนวก

ประมวลภาพการดำเนินงานติดตามและประเมินผลแผนพัฒนา ประจำปี พ.ศ. ๒๕๖๓

๑. การพัฒนาด้านสังคม สังคม การศึกษา ศาสนาวัฒนธรรม

สาธารณสุขและการกีฬา

โครงการอบรมศึกษาดูงานเพื่อพัฒนาทักษะส่งเสริมอาชีพ กลุ่มเยาวชน

สตรี ผู้สูงอายุ และผู้ด้อยโอกาส

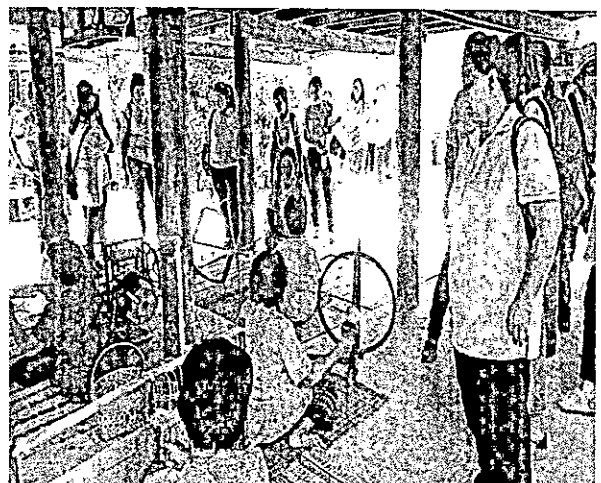
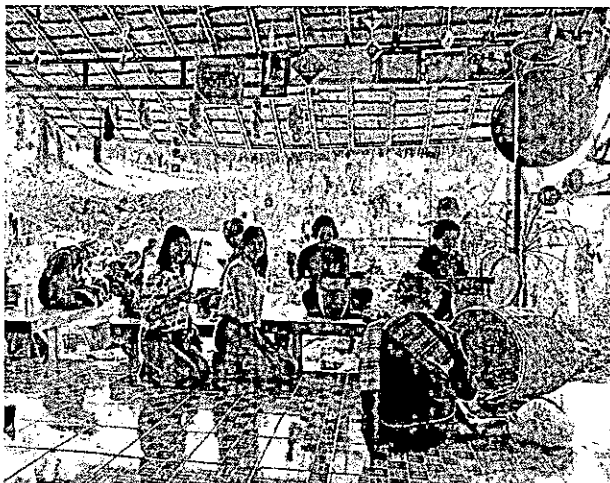
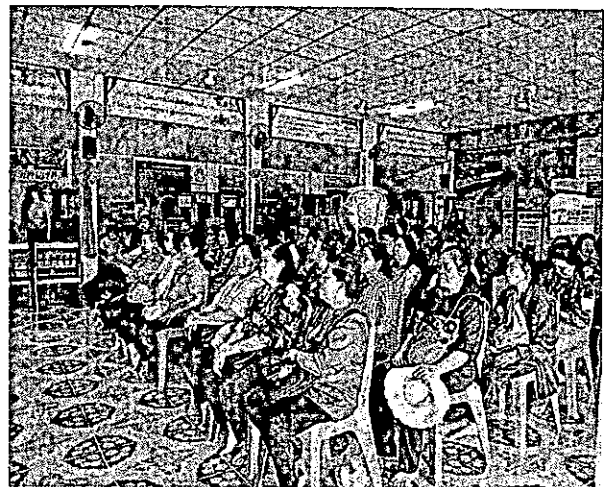
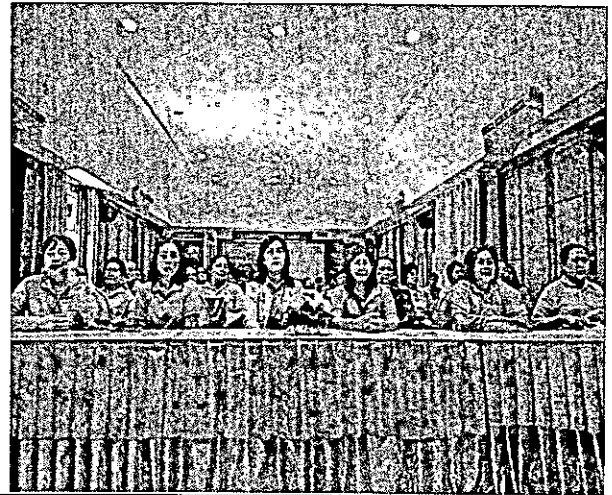

# โครงการวันลอยกระทง

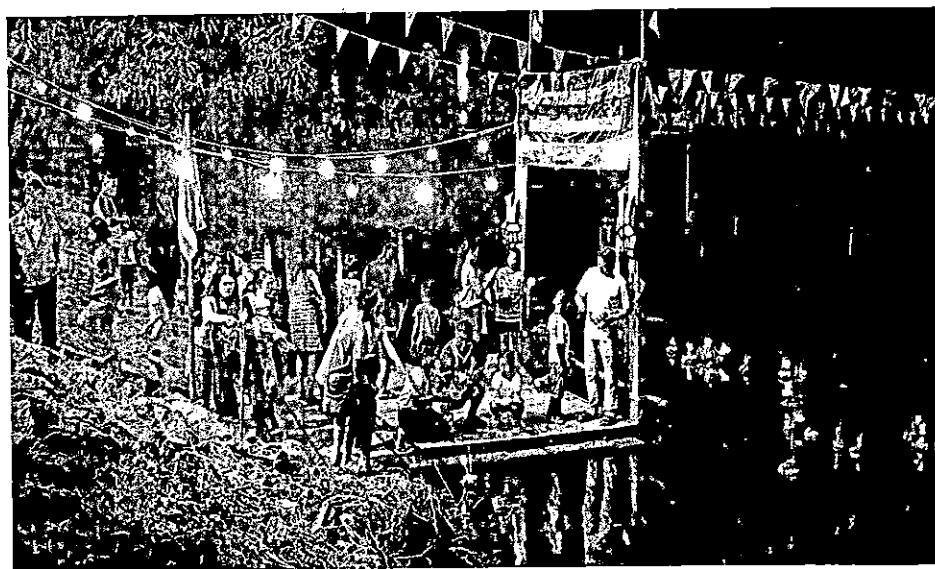
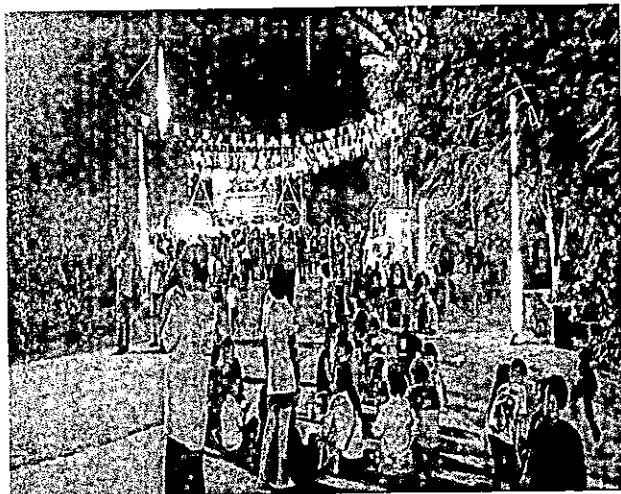
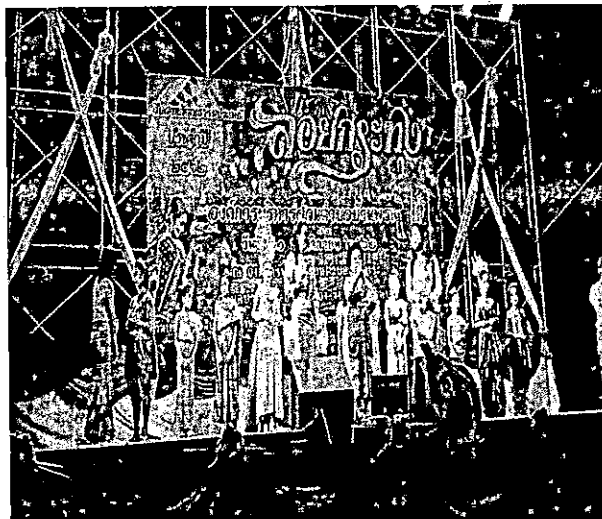

โครงการแข่งขันกีฬาและนันทนาการ

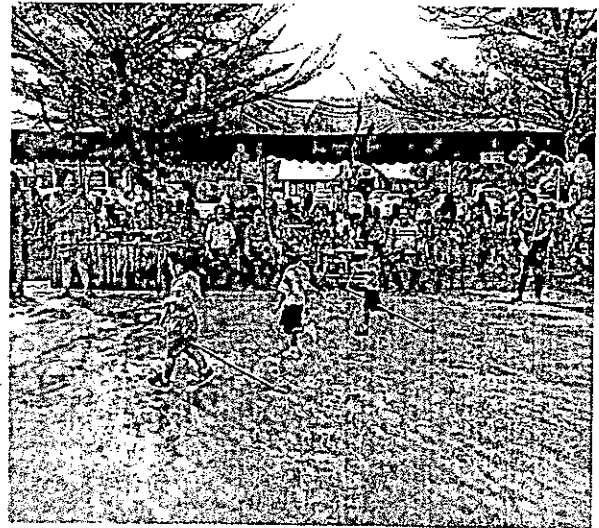
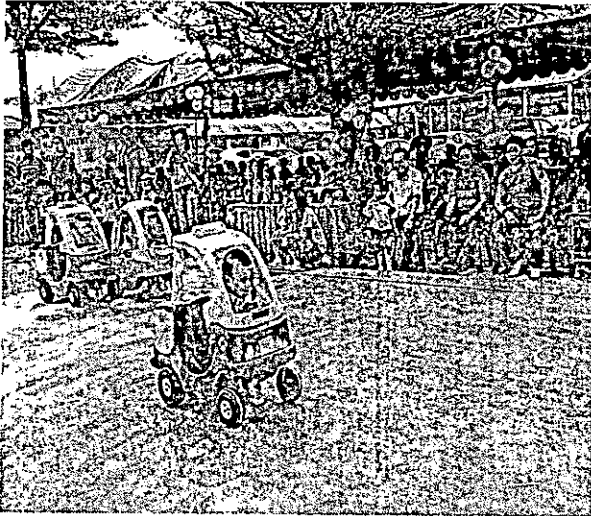
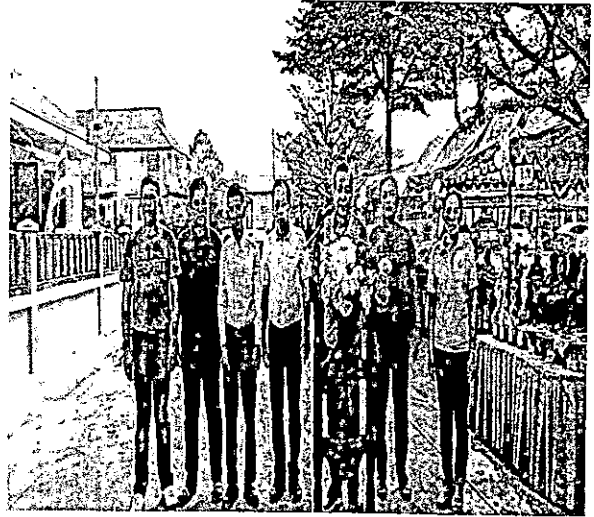
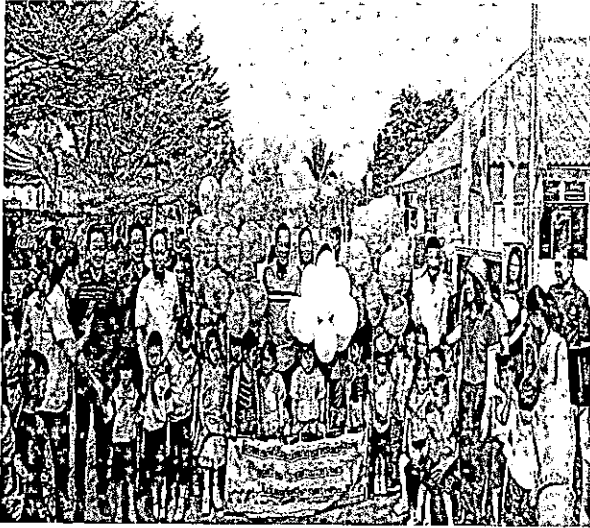



โครงการรณรงค์ป้องกันและควบคุมโรคพิษสุนัขบ้า

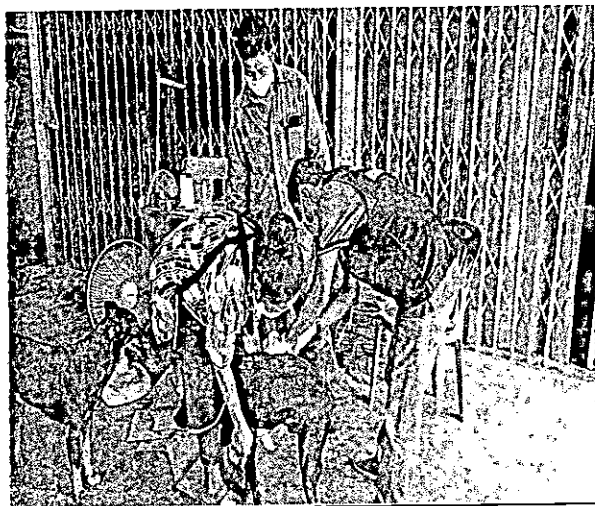

๒.การพัฒนาด้านทรัพยากรธรรมชาติและสิ่งแวดล้อม

โครงการปรับปรุงภูมิทัศน์ในสถานที่รับผิดชอบของ อบต.บ้านพระ

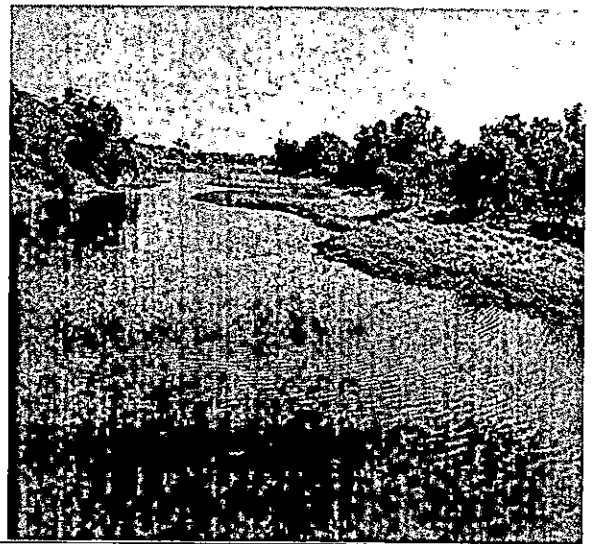
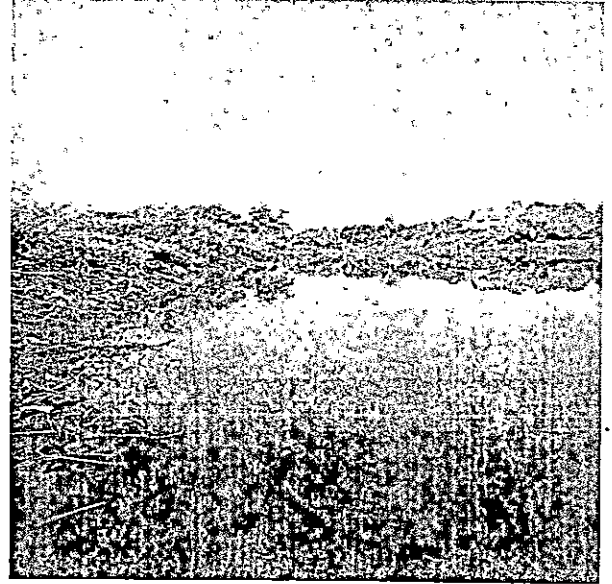
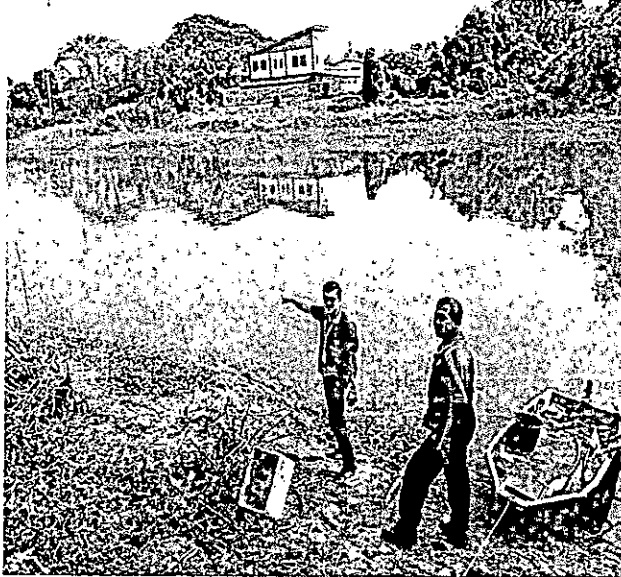

โครงการท้องถิ่นไทยรวมใจภักดิ์รักษพื้นที่สีเขียว

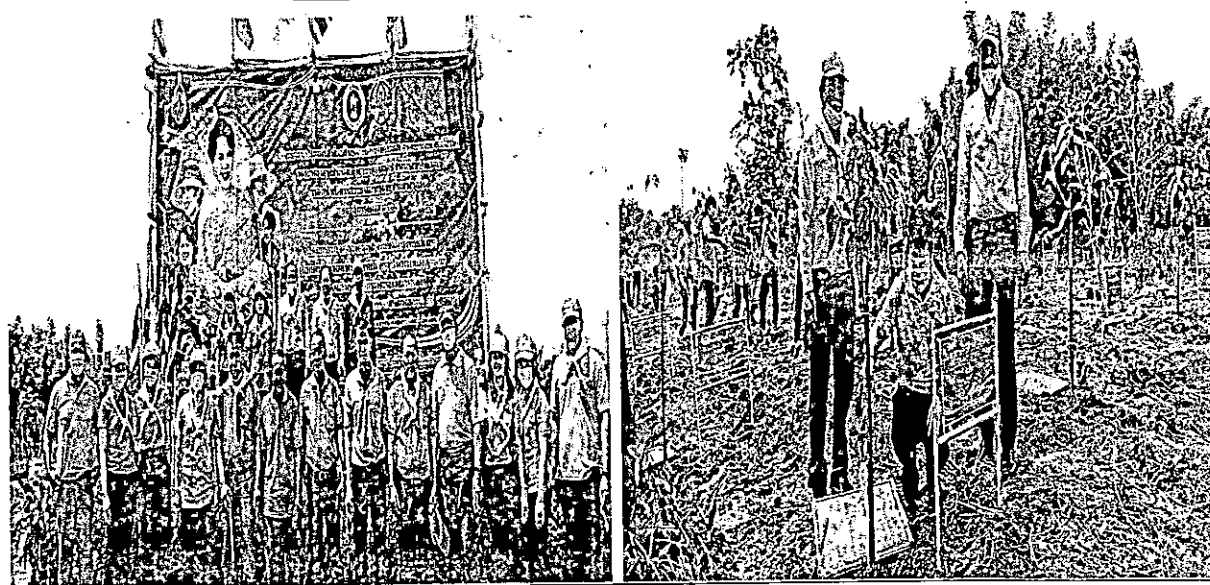

โครงการอบรมให้ความรู้เกี่ยวกับการกำจัดขยะมูลฝอย ขยะเปียก สิ่งปฏิกูลและน้ำเสีย

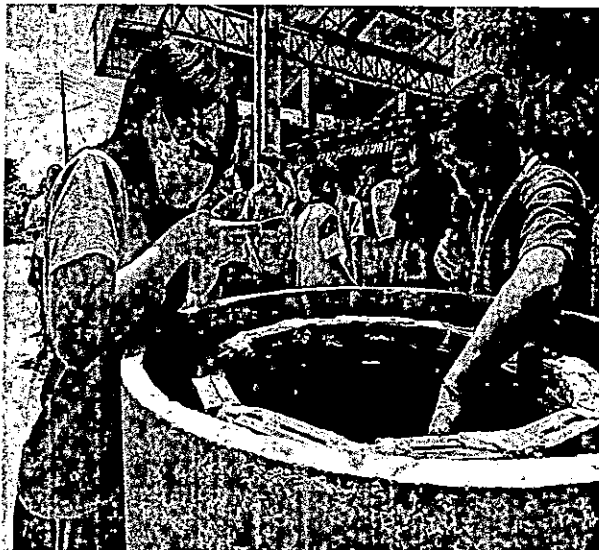
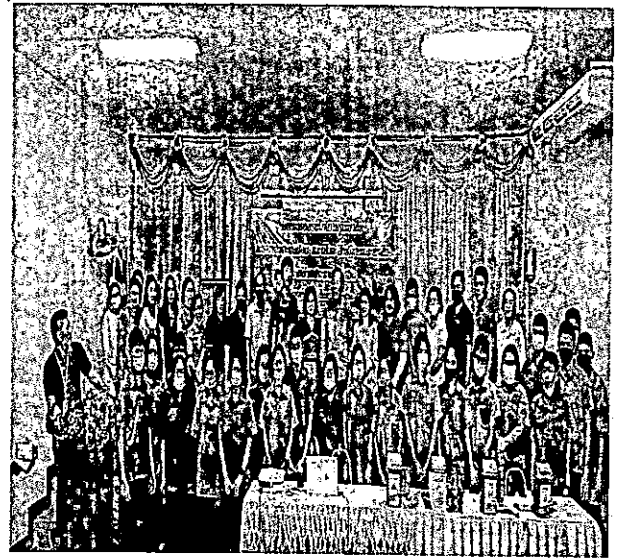
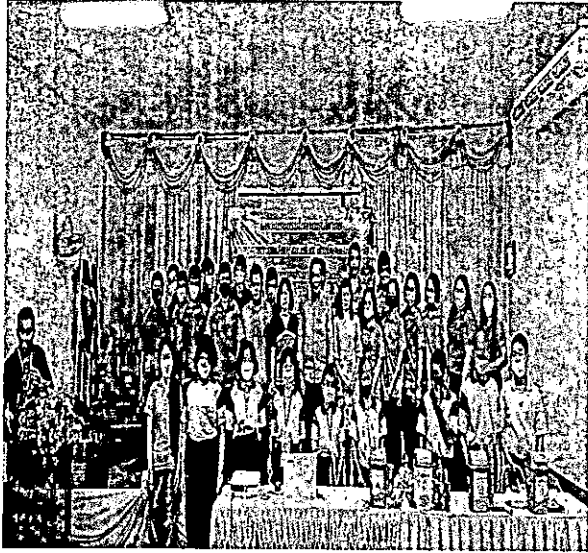



### ๓.การพัฒนาด้านเศรษฐกิจ

#### โครงการอบรมสัมมนาศึกษาดูงานกลุ่มอาชีพเกษตรและเจ้าหน้าที่ฯ

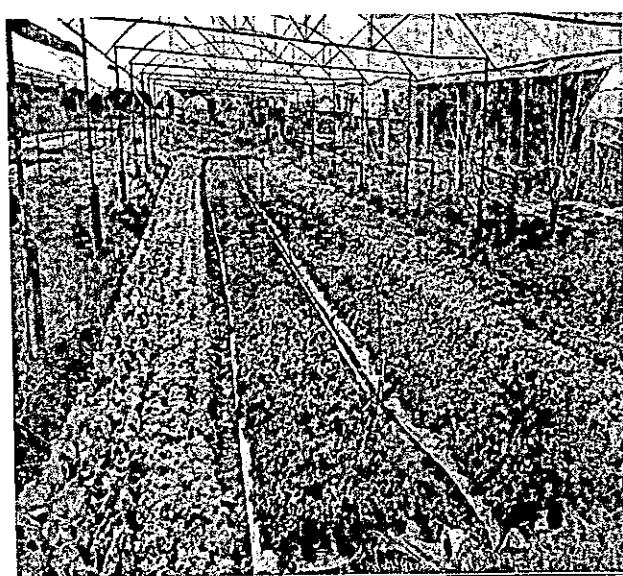
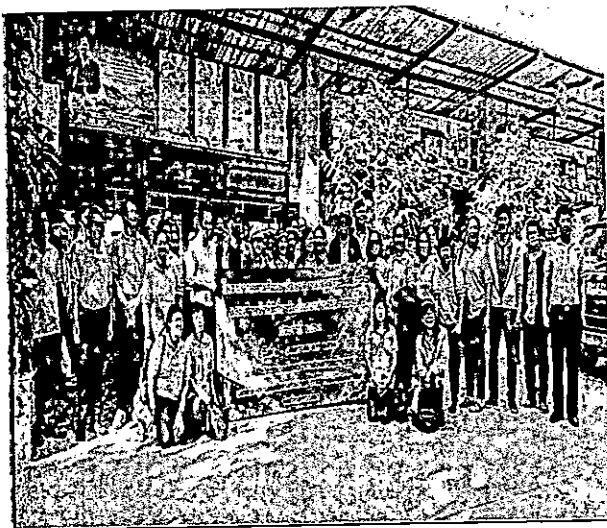

### ๔. การพัฒนาด้านโครงสร้างพื้นฐาน

โครงการก่อสร้างถนนคอนกรีตเสริมเหล็ก หมู่ที่ ๑๐  
เส้นทางกระจาย ซอย ๔ (ต่อเส้นเดิม) ต.บ้านพระ อ.เมือง จ.ปราจีนบุรี

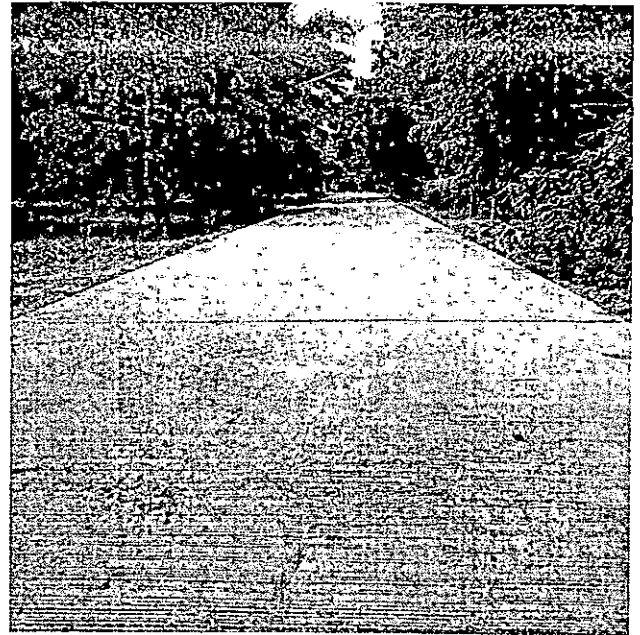
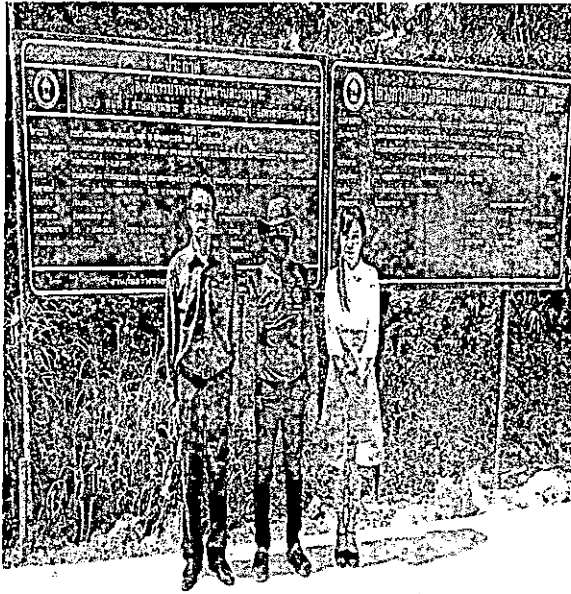

โครงการก่อสร้างถนนคอนกรีตเสริมเหล็ก หมู่ที่ ๑๕  
เส้นซอยพฤษ์สุวรรณ ต.บ้านพระ อ.เมือง จ.ปราจีนบุรี

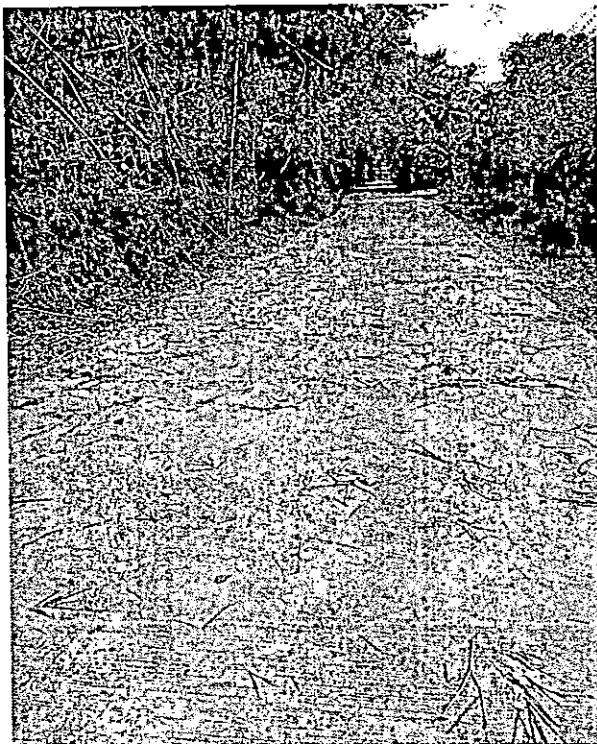

โครงการก่อสร้างเสริมผิวจราจรแอสฟัลต์ติก หมู่ที่ 18 เส้นวัดหนองจอก  
ต.บ้านพระ อ.เมือง จ.ปราจีนบุรี

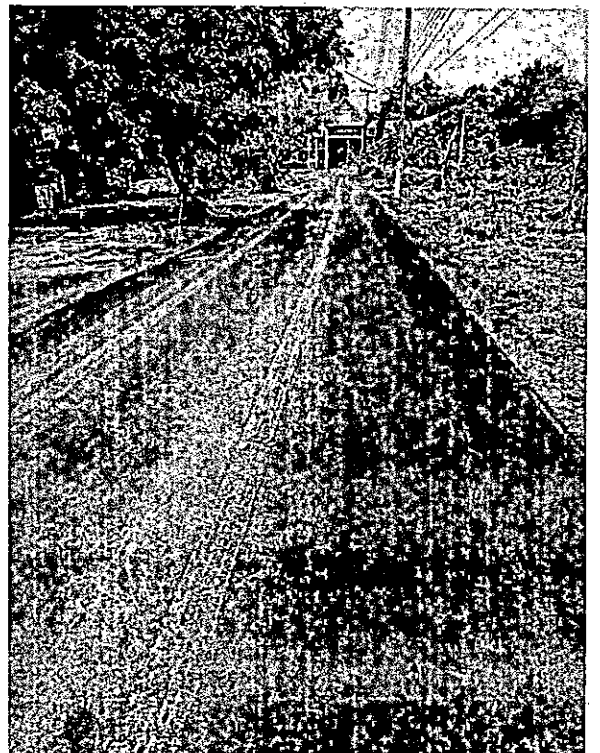
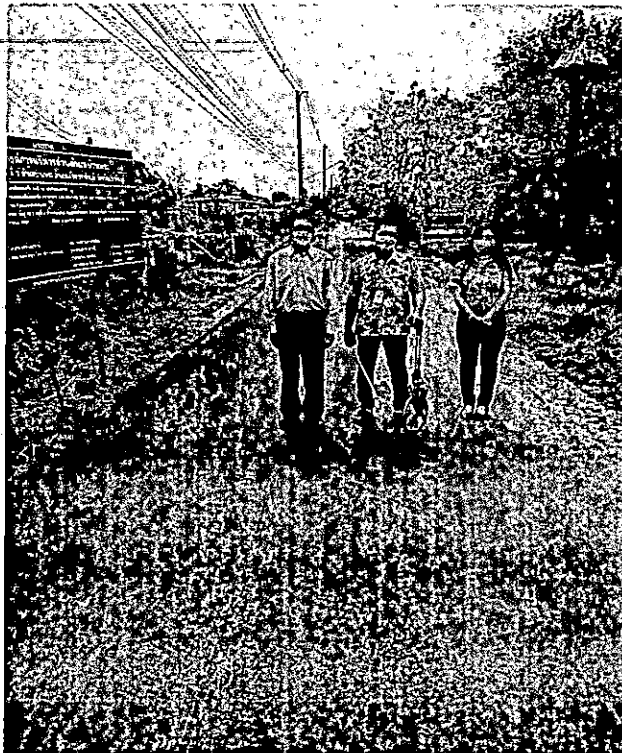
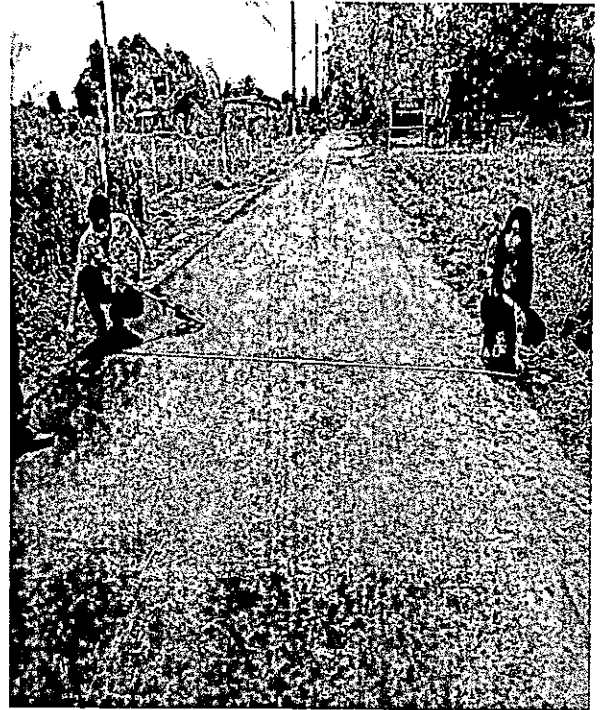
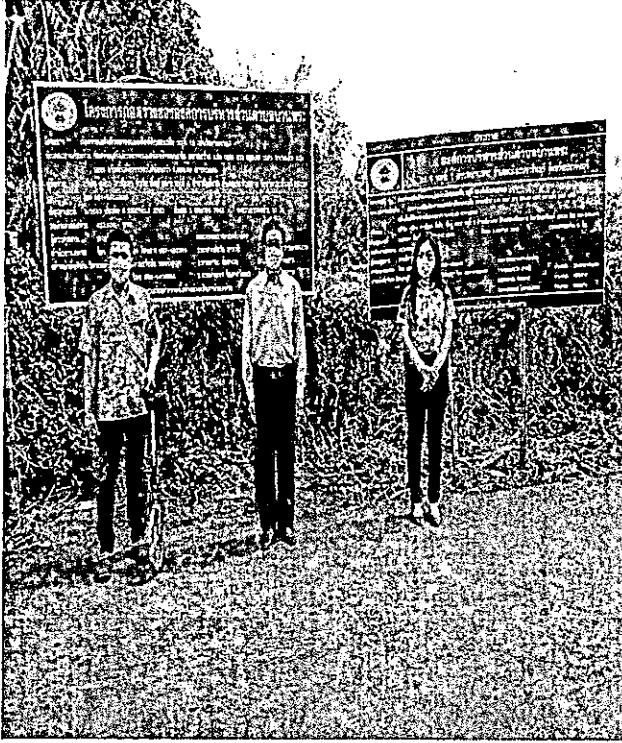



โครงการก่อสร้างเสริมผิวจราจรแอสฟัลท์ติก หมู่ที่ 13 เส้นบ้านป่าเสือ - บ้านยาง  
ต.บ้านพระ อ.เมือง จ.ปราจีนบุรี

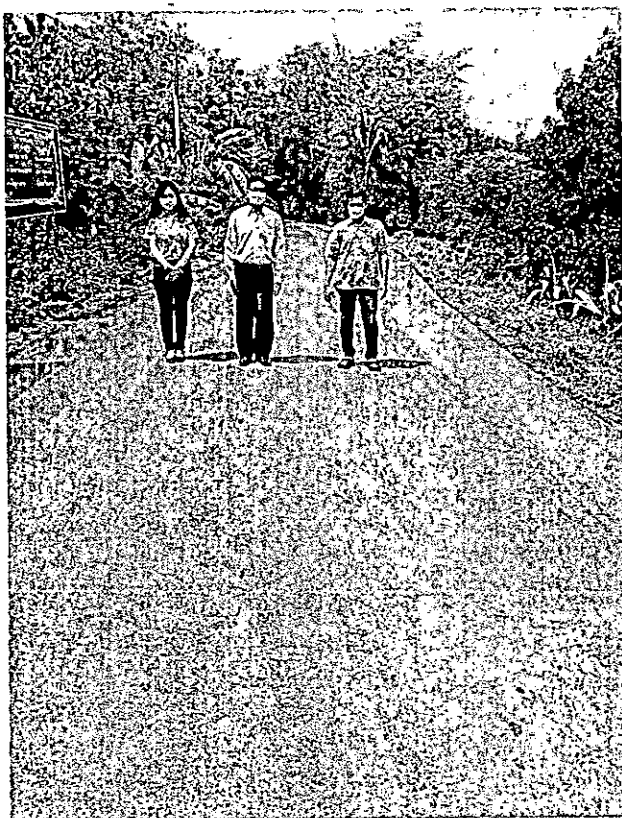
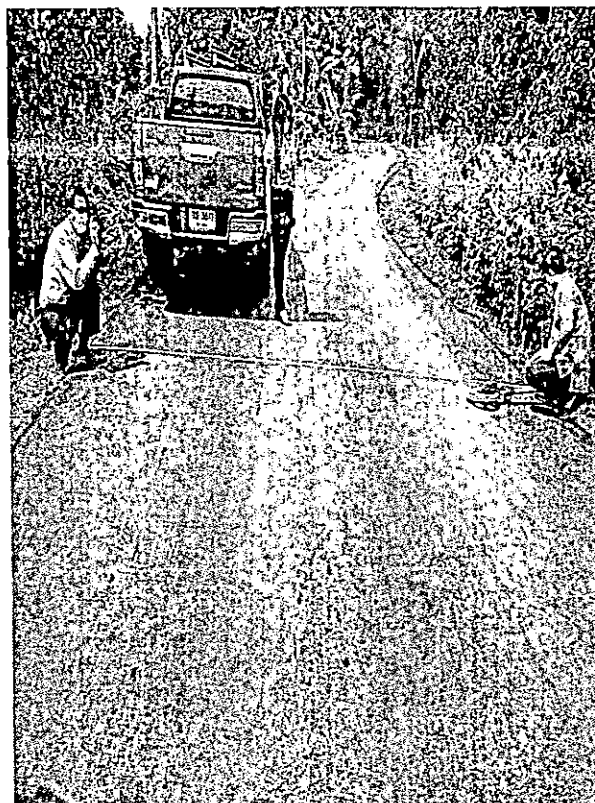
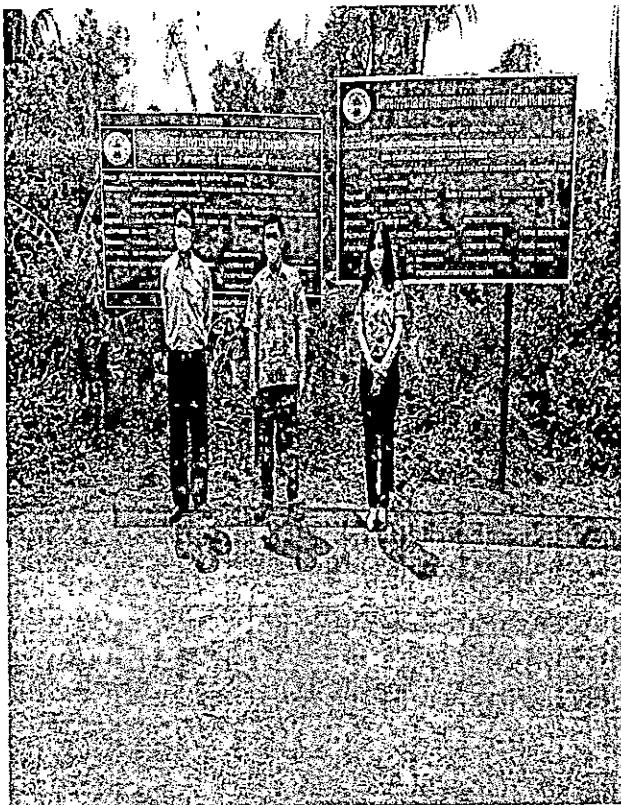

ก่อสร้างถนนลูกรังภายในตำบลบ้านพระ  
ก่อสร้างถนนผิวจราจรลูกรัง หมู่ที่ 12 เส้นบ้านยางซอย 5 (แยกบ้าน ร.ต.สุรพล แก้วขาว)

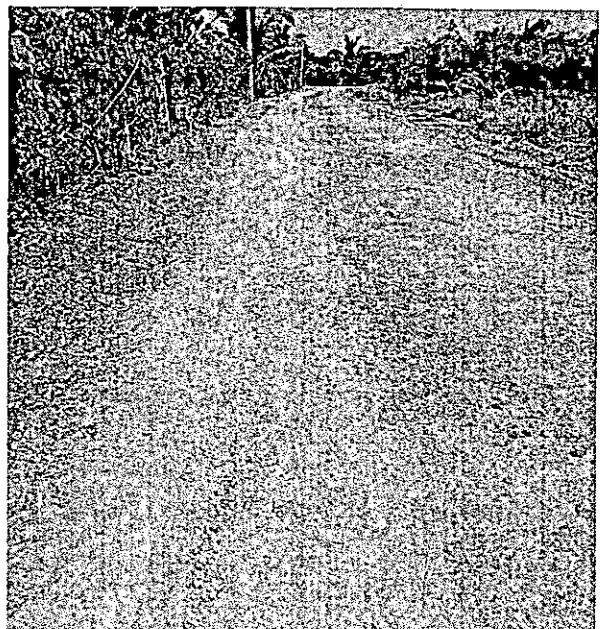
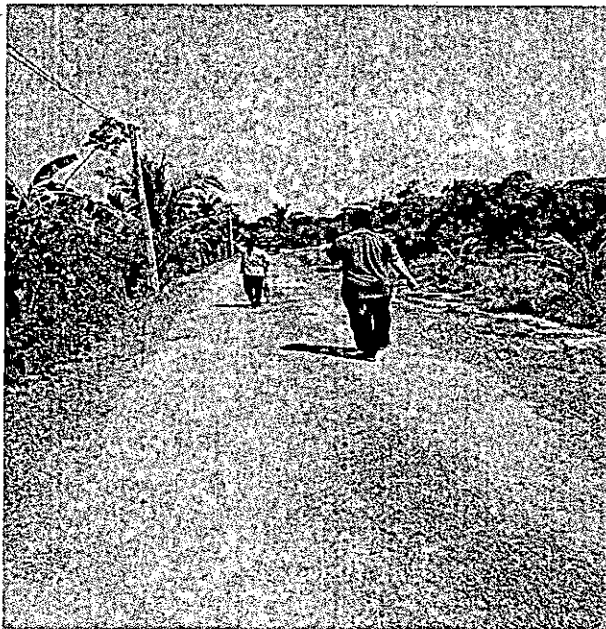
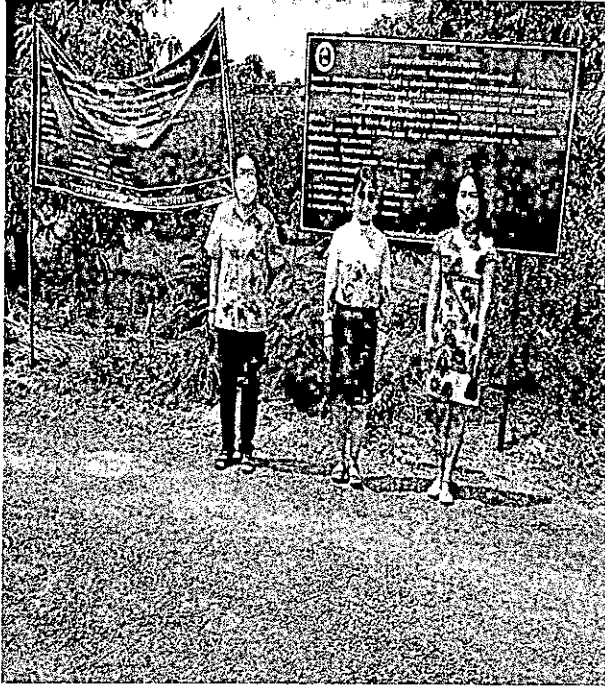

ก่อสร้างถนนลูกรังภายในตำบลบ้านพระ  
ก่อสร้างถนนผิวจราจรลูกรัง ม.11 เส้นนอกจอก ซอย 1 แยกบ้านนายจรูญ ถมดี

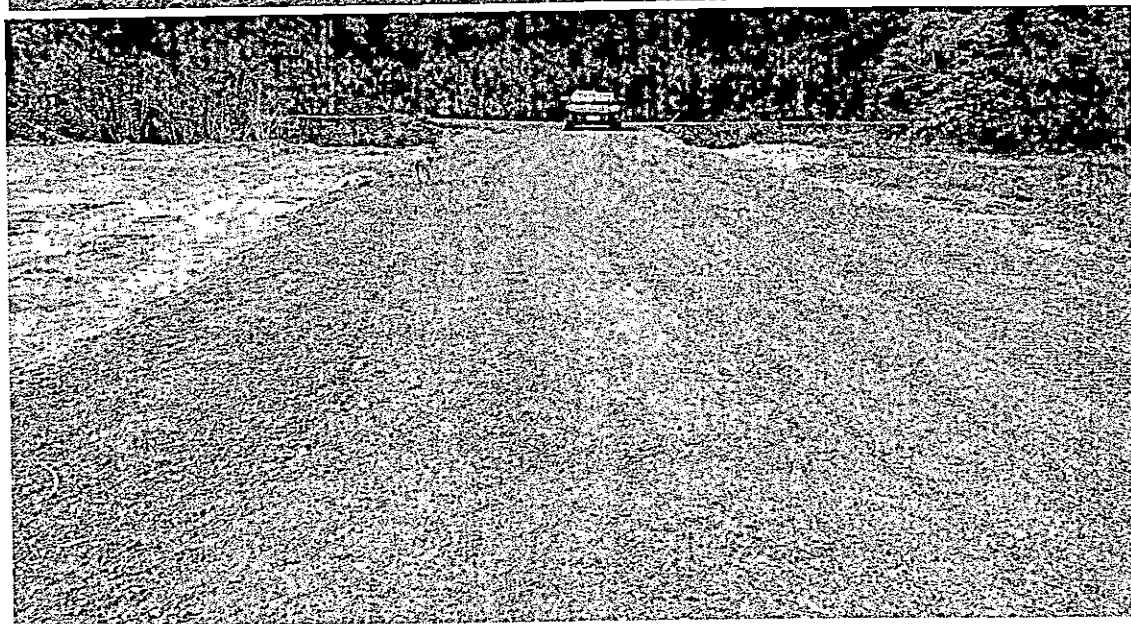
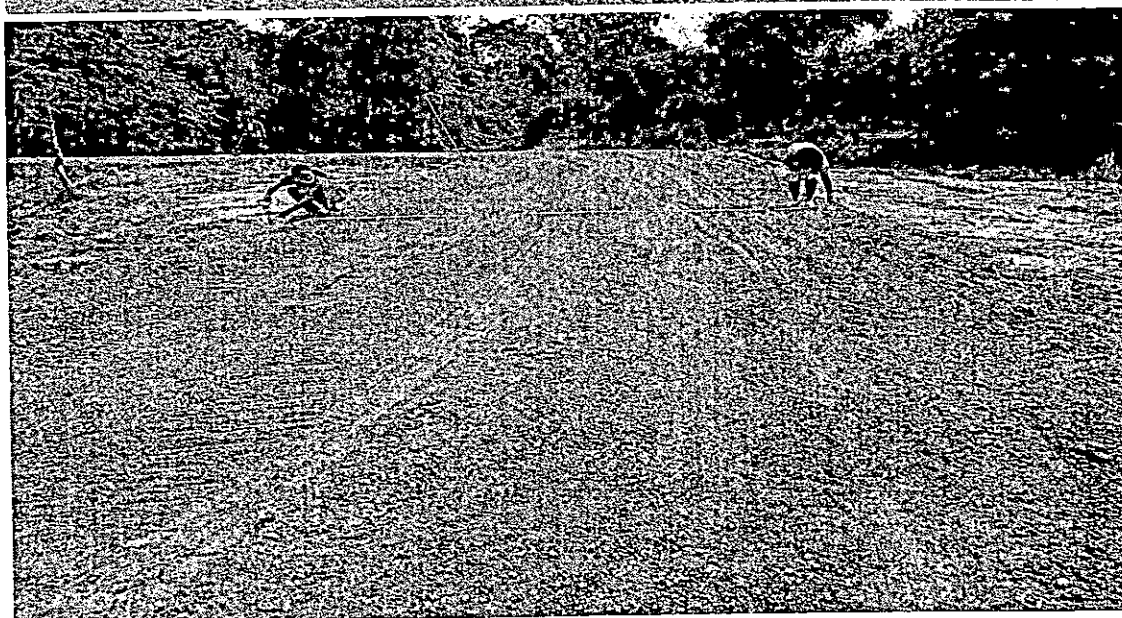



ก่อสร้างระบบประปา และชุดเจาะป่อบาดาลภายในตำบลบ้านพระ  
โครงการชุดเจาะป่อบาดาลเพื่อการเกษตร บริเวณบ้านนางบุญเรือน คงคำศรี หมู่ที่ 18

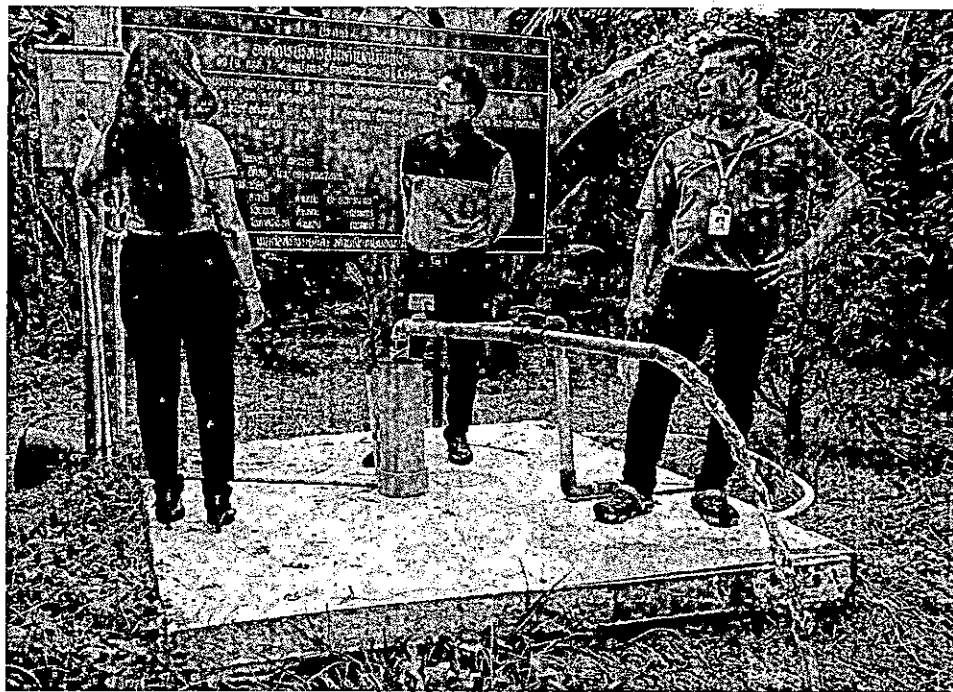
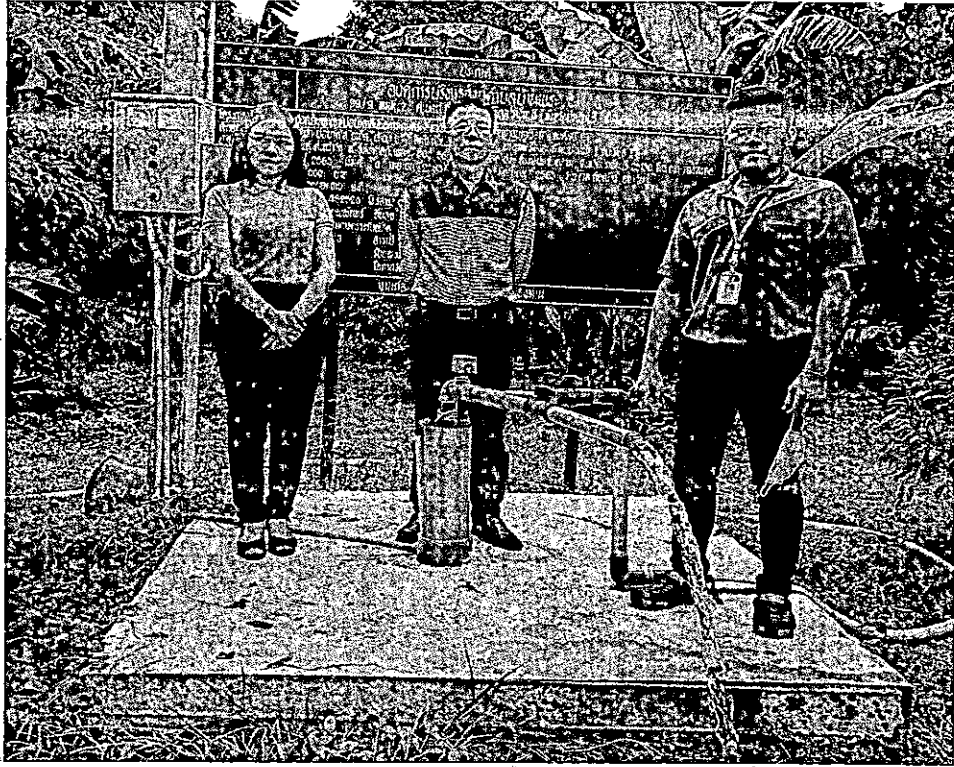



โครงการก่อสร้างชุดเจาะป๋อบาดาลเพื่อการเกษตร บริเวณบ้านนายเพ การะเกด หมู่ที่ 16

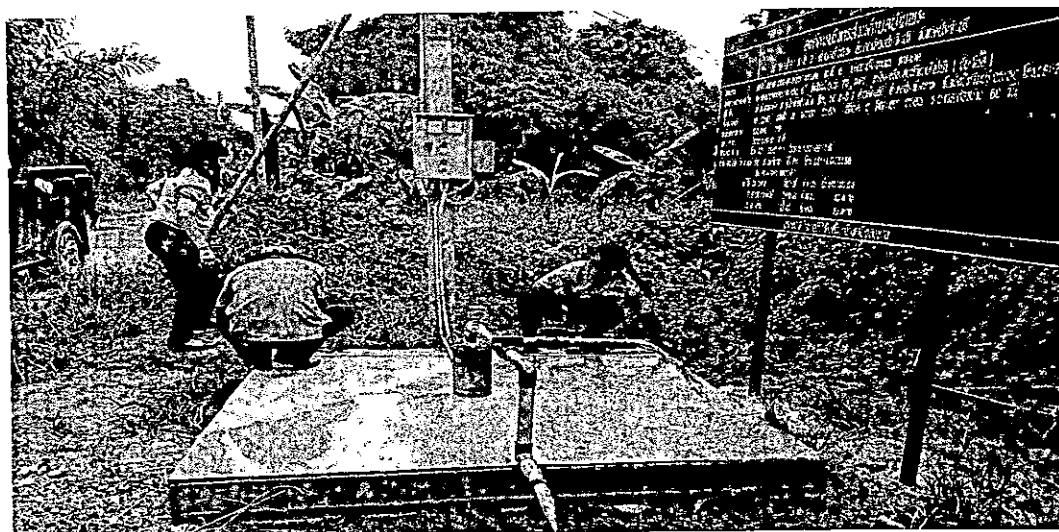
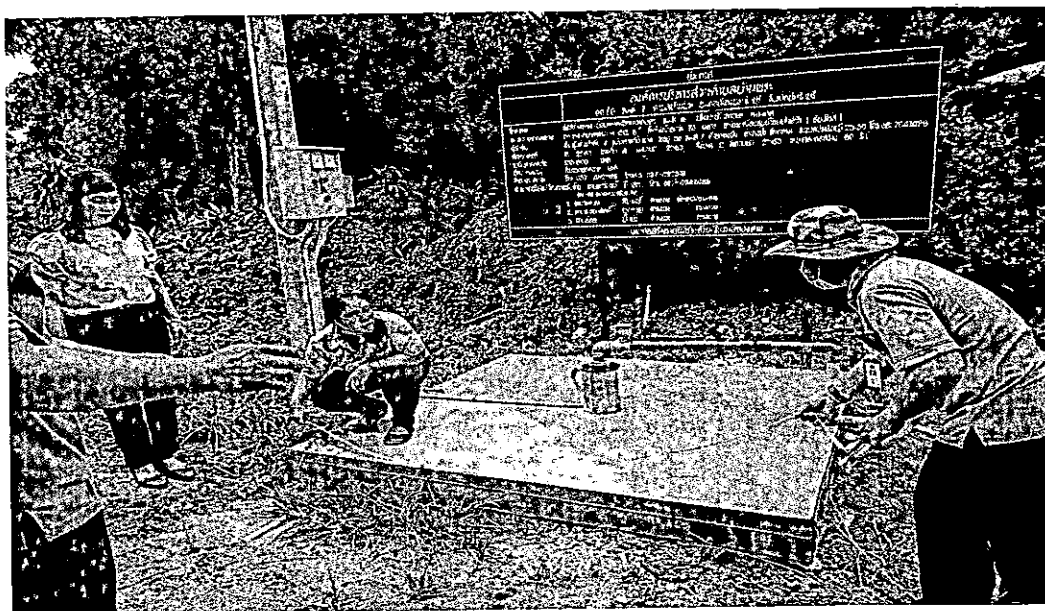
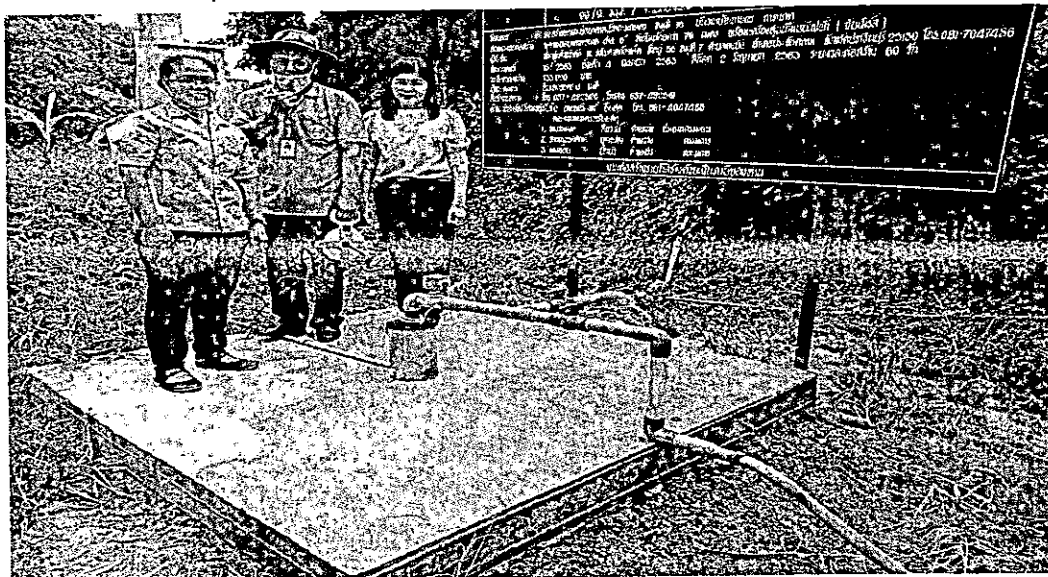

โครงการก่อสร้างระบบประปาหมู่บ้าน บริเวณบ้าน นางมะลิ สุขเกษม หมู่ที่ 16  
ต.บ้านพระ อ.เมือง จ.ปราจีนบุรี

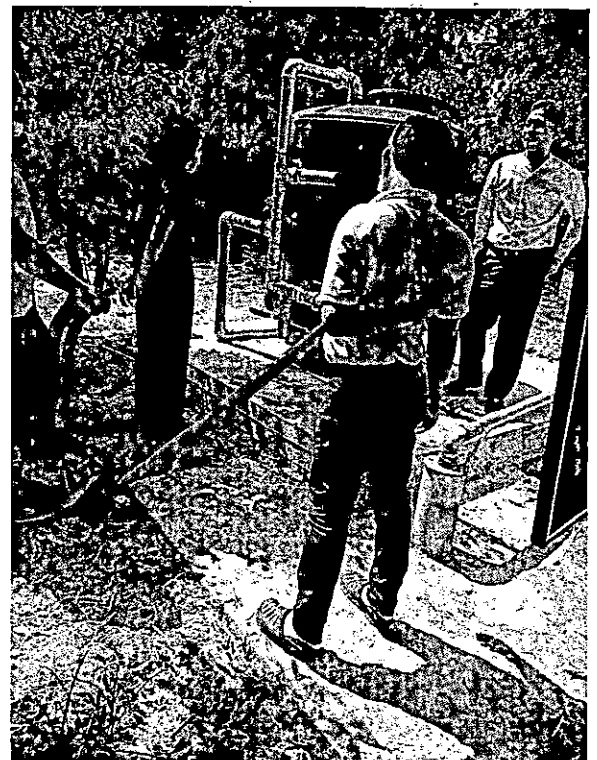
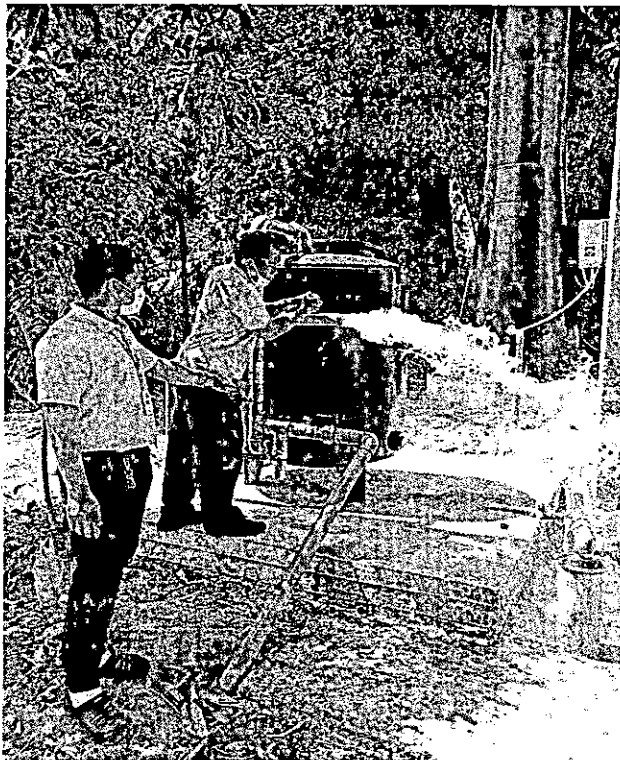

### ๕. การพัฒนาด้านการท่องเที่ยว

#### โครงการส่งเสริมการท่องเที่ยวเชิงเกษตร

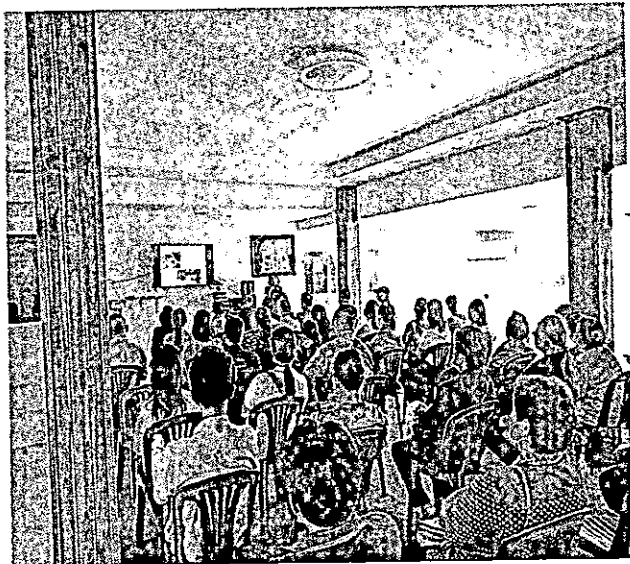
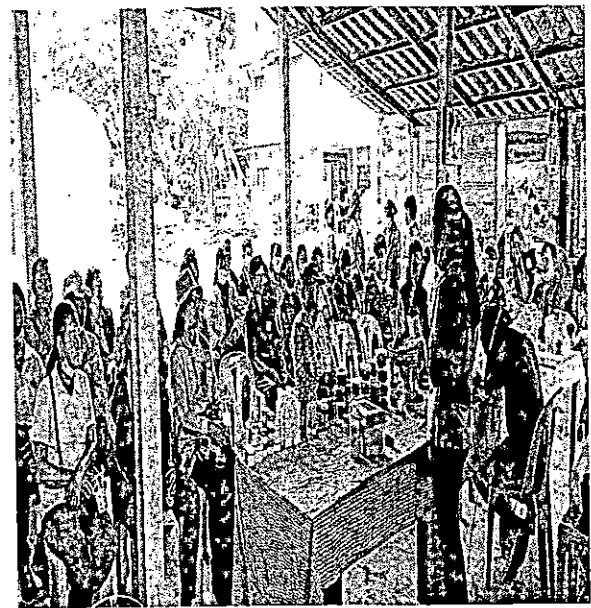
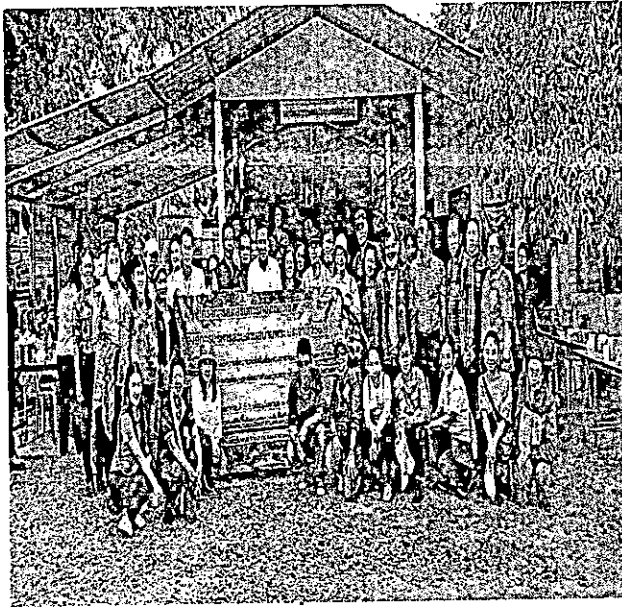



## ๖. การพัฒนาด้านการเมือง การบริหาร

โครงการฝึกอบรมและสัมมนาศึกษาดูงานของผู้บริหาร สมาชิกสภา พนักงานส่วนตำบล  
พนักงานจ้าง ผู้นำชุมชนและคณะกรรมการแผนพัฒนาท้องถิ่น อบต.บ้านพระ

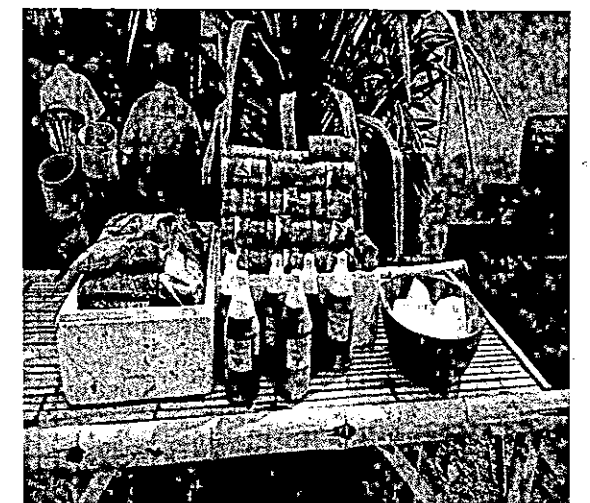
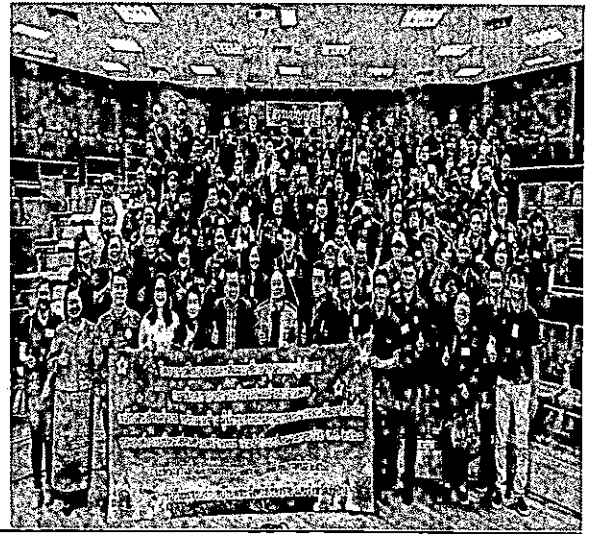
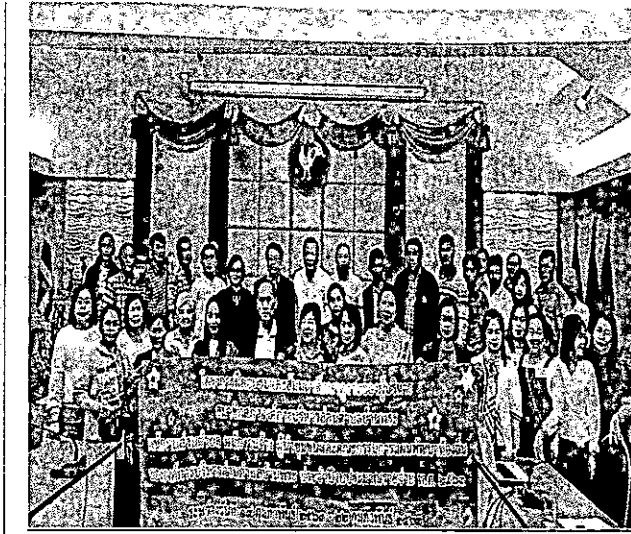

โครงการประชุมประชาคมหมู่บ้าน / ประชาคมตำบล

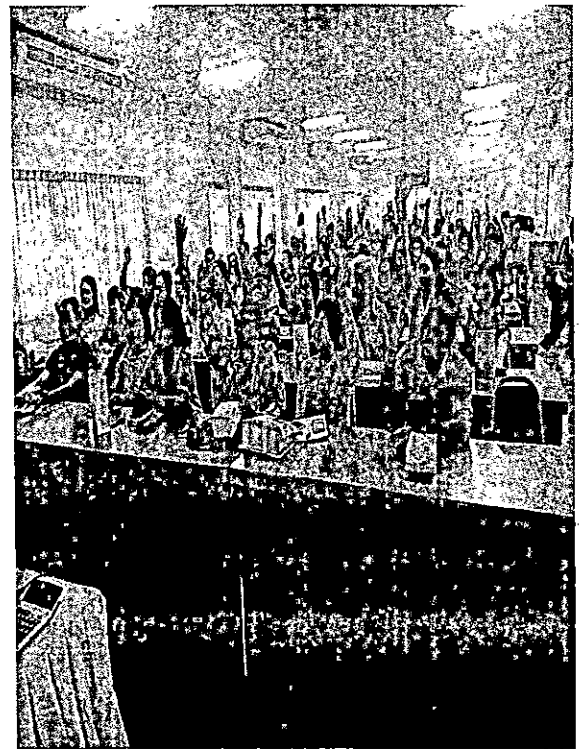

โครงการอบรมอาสาสมัครป้องกันไฟป่า

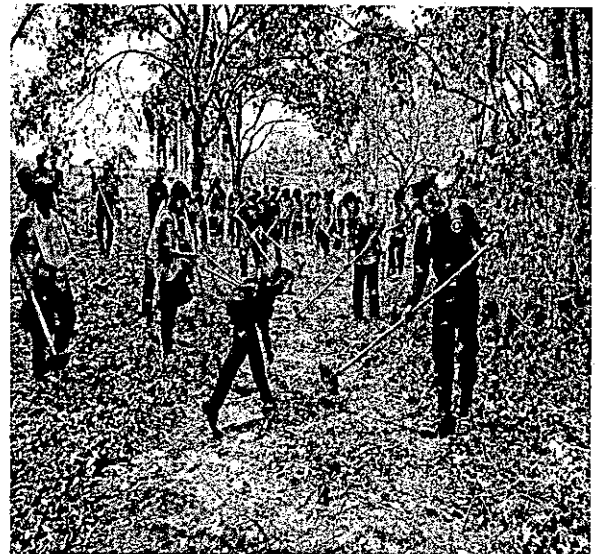
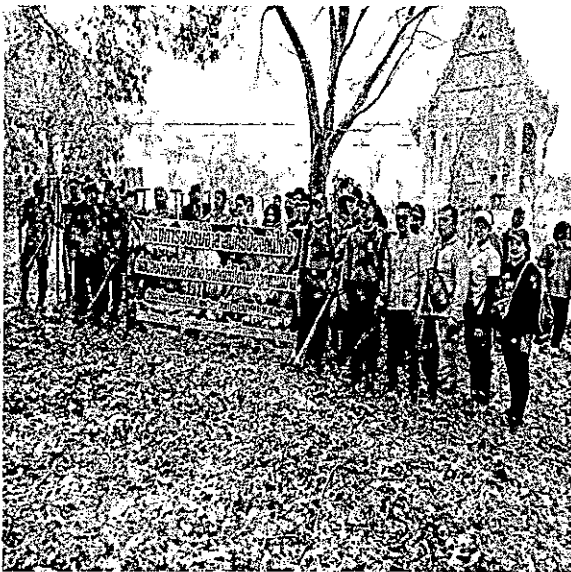
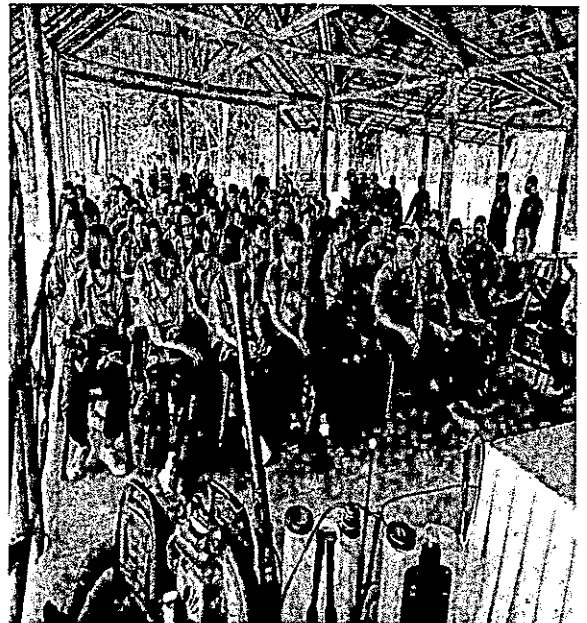



ประมวลภาพการดำเนินงานติดตามและประเมินผลแผนพัฒนาท้องถิ่น  
ประจำปีงบประมาณ พ.ศ. ๒๕๖๓

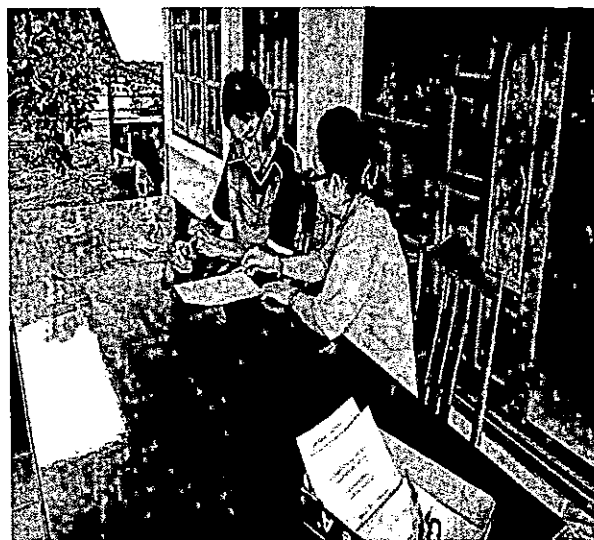

ประมวลภาพการดำเนินงานติดตามและประเมินผลแผนพัฒนาท้องถิ่น  
ประจำปีงบประมาณ พ.ศ. ๒๕๖๓

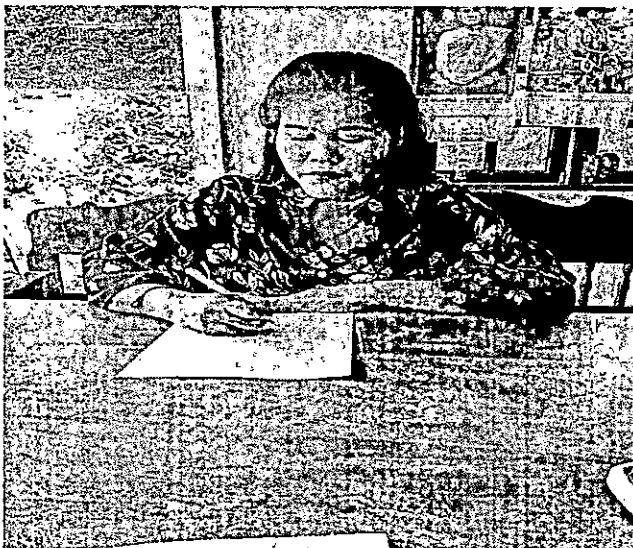



ประมวลภาพการดำเนินงานติดตามและประเมินผลแผนพัฒนาท้องถิ่น  
ประจำปีงบประมาณ พ.ศ. ๒๕๖๓

