



**แผนพัฒนาท้องถิ่น
(พ.ศ.๒๕๖๖ - ๒๕๗๐)**



**งานนโยบายและแผน
องค์การบริหารส่วนตำบลบ้านพระ
อำเภอเมืองปราจีนบุรี จังหวัดปราจีนบุรี**



ประกาศองค์การบริหารส่วนตำบลบ้านพระ
เรื่อง ประกาศใช้แผนพัฒนาท้องถิ่น (พ.ศ.๒๕๖๖ - ๒๕๗๐)

ด้วยกระทรวงมหาดไทย กำหนดให้องค์กรปกครองส่วนท้องถิ่น ดำเนินการจัดทำแผนพัฒนาท้องถิ่น (พ.ศ.๒๕๖๖-๒๕๗๐) เพื่อความสอดคล้องของแผนพัฒนาจังหวัด แผนพัฒนากลุ่มจังหวัด แผนพัฒนาภาค แผนพัฒนาเศรษฐกิจและสังคมแห่งชาติ ยุทธศาสตร์ชาติ ๒๐ ปี และเป้าหมายการพัฒนาที่ยั่งยืน ตามหนังสือกระทรวงมหาดไทย ด่วนที่สุด ที่ มท ๐๘๑๐.๓/ว ๗๔๖๗ ลงวันที่ ๑๔ ธันวาคม ๒๕๖๓

บัดนี้ องค์การบริหารส่วนตำบลบ้านพระ ได้ทบทวนและจัดทำแผนพัฒนาท้องถิ่น (พ.ศ.๒๕๖๖ - ๒๕๗๐) เสร็จเรียบร้อยแล้ว ตามกระบวนการขั้นตอนของระเบียบกระทรวงมหาดไทย ว่าด้วยการจัดทำแผนพัฒนาองค์กรปกครองส่วนท้องถิ่น พ.ศ. ๒๕๔๘ และที่แก้ไขเพิ่มเติม (ฉบับที่ ๓) พ.ศ.๒๕๖๑ ข้อ ๑๗ (๔) ผู้บริหารท้องถิ่น พิจารณาอนุมัติร่างแผนพัฒนาท้องถิ่น และประกาศใช้แผนพัฒนาท้องถิ่น โดยผ่านการพิจารณาให้ความเห็นชอบของสภาองค์การบริหารส่วนตำบลบ้านพระ ในคราวประชุมสภาองค์การบริหารส่วนตำบลบ้านพระ สมัยสามัญที่ ๔/๒๕๖๕ ในวันที่ ๑๕ สิงหาคม ๒๕๖๕ ไปแล้วนั้น

ดังนั้น อาศัยอำนาจตามระเบียบกระทรวงมหาดไทย ว่าด้วยการจัดทำแผนพัฒนาขององค์กรปกครองส่วนท้องถิ่น พ.ศ.๒๕๔๘ และแก้ไขเพิ่มเติมถึง (ฉบับที่ ๓) พ.ศ.๒๕๖๑ ข้อ ๑๗ (๔) จึงประกาศใช้แผนพัฒนาท้องถิ่น (พ.ศ.๒๕๖๖ - ๒๕๗๐) ขององค์การบริหารส่วนตำบลบ้านพระ เพื่อใช้เป็นแนวทางในการพัฒนาองค์การบริหารส่วนตำบลบ้านพระ ตลอดจนเป็นแนวทางในการจัดทำงบประมาณรายจ่ายประจำปี งบประมาณรายจ่ายเพิ่มเติม และงบประมาณจากเงินสะสม ในส่วนที่เกี่ยวข้อง จึงประกาศให้ประชาชนรับทราบโดยทั่วกันต่อไป

ประกาศ ณ วันที่ ๑๕ สิงหาคม พ.ศ.๒๕๖๕

(นายศิวาภณ ศรีภักดิ์)

นายกองค์การบริหารส่วนตำบลบ้านพระ

คำนำ

ตามระเบียบกระทรวงมหาดไทย ว่าด้วยการจัดทำแผนพัฒนาขององค์กรปกครองส่วนท้องถิ่น พ.ศ. ๒๕๔๘ ที่แก้ไขเพิ่มเติมถึง (ฉบับที่ ๒) พ.ศ. ๒๕๕๙ และที่แก้ไขเพิ่มเติม (ฉบับที่ ๓) พ.ศ. ๒๕๖๑ ได้กำหนดให้องค์กรปกครองส่วนท้องถิ่นมีอำนาจและหน้าที่ในการจัดทำแผนพัฒนาท้องถิ่นของตนเอง แผนพัฒนาท้องถิ่น หมายถึง แผนพัฒนาขององค์กรปกครองส่วนท้องถิ่น ที่กำหนดวิสัยทัศน์ ประเด็นยุทธศาสตร์ เป้าประสงค์ ตัวชี้วัด ค่าเป้าหมาย และกลยุทธ์ โดยสอดคล้องกับแผนพัฒนาจังหวัด ยุทธศาสตร์การพัฒนาขององค์กรปกครองส่วนท้องถิ่น ในเขตจังหวัด แผนพัฒนาอำเภอ แผนพัฒนาตำบล แผนพัฒนาหมู่บ้านหรือชุมชน โดยคณะกรรมการพัฒนาท้องถิ่น รับทราบความต้องการ ประเด็นการพัฒนาและประเด็นที่เกี่ยวข้อง แนวทางปฏิบัติที่เหมาะสมกับสภาพพื้นที่ เพื่อนำมากำหนดแนวทางการจัดทำแผนพัฒนาท้องถิ่น โดยให้นำข้อมูลพื้นฐานในการพัฒนาจากหน่วยงานต่างๆ และข้อมูลในการจัดทำแผนพัฒนาหมู่บ้านหรือแผนชุมชน มาพิจารณาประกอบการจัดทำแผนพัฒนาท้องถิ่น

ดังนั้น เพื่อให้การดำเนินการดังกล่าวเป็นไปด้วยความเรียบร้อย ถูกต้องตามระเบียบฯ องค์การบริหารส่วนตำบลบ้านพระ จึงได้ดำเนินการจัดทำแผนพัฒนาท้องถิ่น (พ.ศ. ๒๕๖๖-๒๕๗๐) เพื่อใช้เป็นเครื่องมือในการจัดทำงบประมาณรายจ่ายประจำปี งบประมาณรายจ่ายเพิ่มเติม งบประมาณจากเงินสะสม และงบประมาณเงินอุดหนุน พร้อมทั้งจะนำไปสู่การปฏิบัติและสามารถใช้ในการประสานแผนพัฒนาท้องถิ่นได้อย่างมีประสิทธิภาพ ประสิทธิผล และทำให้เกิดการพัฒนาท้องถิ่นอย่างยั่งยืน

องค์การบริหารส่วนตำบลบ้านพระ หวังเป็นอย่างยิ่งว่าแผนพัฒนาท้องถิ่น (พ.ศ. ๒๕๖๖ - ๒๕๗๐) ฉบับนี้ จะใช้เป็นแนวทางการจัดทำงบประมาณและตอบสนองความต้องการของประชาชนในเขตองค์การบริหารส่วนตำบลบ้านพระ ได้อย่างมีประสิทธิภาพต่อไป

สารบัญ

เรื่อง	หน้า
ส่วนที่ ๑ สภาพทั่วไปและข้อมูลพื้นฐาน	
๑. ด้านกายภาพ	๑ - ๒
๒. ด้านการเมือง / การปกครอง	๒ - ๓
๓. ประชากร	๔
๔. สภาพทางสังคม	๕ - ๗
๕. ระบบบริการพื้นฐาน	๗ - ๙
๖. ระบบเศรษฐกิจ	๙ - ๑๐
๗. ศาสนา ประเพณี วัฒนธรรม	๑๐ - ๑๑
๘. ทรัพยากรธรรมชาติ	๑๑ - ๑๒
๙. อื่น ๆ	๑๒ - ๑๕
ส่วนที่ ๒ ยุทธศาสตร์การพัฒนาระบบโครงสร้างส่วนท้องถิ่น	
๑. ความสัมพันธ์ระหว่างแผนพัฒนาระดับมหภาค	๑๖ - ๓๒
๒. ยุทธศาสตร์ขององค์กรปกครองส่วนท้องถิ่น	๓๓ - ๔๕
๓. การวิเคราะห์เพื่อพัฒนาท้องถิ่น	๔๖ - ๕๐
ส่วนที่ ๓ การนำแผนพัฒนาท้องถิ่นไปสู่การปฏิบัติ	
๑. ยุทธศาสตร์การพัฒนาระบบงาน	๕๑ - ๕๒
๒. บัญชีโครงการพัฒนาท้องถิ่น	
- แบบ ผ. ๐๑ (บัญชีสรุปโครงการพัฒนา)	๕๓ - ๕๔
- แบบ ผ. ๐๒ (รายละเอียดโครงการพัฒนา)	๕๕ - ๑๒๙
- แบบ ผ. ๐๑/๑ (บัญชีสรุปโครงการพัฒนา ที่นำมาจากแผนพัฒนาหมู่บ้านและแผนชุมชน)	๑๓๐
- แบบ ผ. ๐๒/๑ (รายละเอียดโครงการพัฒนา ที่นำมาจากแผนพัฒนาหมู่บ้านและแผนชุมชน)	๑๓๑ - ๑๙๓
- แบบ ผ. ๐๒/๒ (รายละเอียดโครงการที่เกินศักยภาพ ขององค์กรปกครองส่วนท้องถิ่น)	๑๙๔ - ๑๙๘
- แบบ ผ. ๐๓ (บัญชีครุภัณฑ์)	๑๙๙ - ๒๐๕
ส่วนที่ ๔ การติดตามและประเมินผล	๒๐๖ - ๒๐๘



ส่วนที่ ๑

สภาพทั่วไปและข้อมูลพื้นฐาน ประกอบด้วย

๑. ด้านกายภาพ
๒. ด้านการเมือง / การปกครอง
๓. ประชากร
๔. สภาพทางสังคม
๕. ระบบบริการพื้นฐาน
๖. ระบบเศรษฐกิจ
๗. ศาสนา ประเพณี วัฒนธรรม
๘. ทรัพยากรธรรมชาติ
๙. อื่นๆ



ส่วนที่ ๑

สภาพทั่วไปและข้อมูลพื้นฐาน

๑. ด้านกายภาพ

๑.๑ ที่ตั้งของหมู่บ้านหรือชุมชนหรือตำบล

องค์การบริหารส่วนตำบลบ้านพระ แบ่งเขตการปกครองท้องที่ ตาม พ.ร.บ.ลักษณะปกครองท้องที่ พ.ศ.๒๕๕๗ ออกเป็น ๑๙ หมู่บ้าน ดังนี้

- หมู่ ๑ บ้านหาดทราย
- หมู่ ๒ บ้านไผ่ล้อม
- หมู่ ๓ บ้านพระ
- หมู่ ๔ บ้านดงหัวโหด
- หมู่ ๕ บ้านใหม่
- หมู่ ๖ บ้านหนองบัว (เกาะยายเสาร์)
- หมู่ ๗ บ้านเนินดินแดง
- หมู่ ๘ บ้านดงหัวโหด
- หมู่ ๙ บ้านดงแหลมโหด
- หมู่ ๑๐ บ้านดงกระจาย
- หมู่ ๑๑ บ้านหนองจอก
- หมู่ ๑๒ บ้านยาง
- หมู่ ๑๓ บ้านป่าเสือ
- หมู่ ๑๔ บ้านหัวเขา
- หมู่ ๑๕ บ้านสามแยกวงเวียน
- หมู่ ๑๖ บ้านหนองกันเกรา
- หมู่ ๑๗ บ้านหนองประเทือง
- หมู่ ๑๘ บ้านหนองจอกใหม่
- หมู่ ๑๙ บ้านใหม่พัฒนา

ที่ทำการองค์การบริหารส่วนตำบลบ้านพระ

(ปัจจุบันเป็นองค์การบริหารส่วนตำบลขนาดใหญ่ ณ วันที่ ๔ ตุลาคม พ.ศ. ๒๕๕๕)

ตั้งอยู่ที่ ๙๙/๙ หมู่ที่ ๗ ตำบลบ้านพระ อำเภอเมืองปราจีนบุรี จังหวัดปราจีนบุรี

- โทรศัพท์ ๐-๓๗๔๗-๑๓๔๕

- โทรสาร ๐-๓๗๔๘-๒๕๑๙

๑.๒ ลักษณะภูมิประเทศ

ภูมิประเทศขององค์การบริหารส่วนตำบลบ้านพระ มีลักษณะพื้นที่เป็นที่ราบเทจากเหนือลงใต้ สภาพดินทั่วไปเป็นดินร่วนปนทราย

๑.๓ ลักษณะภูมิอากาศ

ลักษณะอากาศมีลักษณะร้อนชื้น อากาศเปลี่ยนแปลงไปตามฤดู ซึ่งมี ๓ ฤดู ดังนี้

ฤดูร้อน เริ่มตั้งแต่กลางเดือนกุมภาพันธ์ไปจนถึงกลางเดือนพฤษภาคม อากาศร้อนและแห้งแล้ง แต่บางครั้งอาจมีอากาศเย็น บ้างครั้งเกิดพายุฝนฟ้าคะนองและลมกระโชกแรงหรืออาจมีลูกเห็บตกก่อให้เกิดความเสียหายแก่ประชาชนทุกปี เรียกว่า “พายุฤดูร้อน” อากาศร้อน จะมีอุณหภูมิระหว่าง ๓๕ - ๓๙.๙ องศาเซลเซียส ร้อนจัด มีอุณหภูมิประมาณ ๔๐ องศาเซลเซียสขึ้นไป

ฤดูฝน เริ่มตั้งแต่กลางเดือนพฤษภาคม ฝนตกมากในช่วงเดือน พฤษภาคม - ตุลาคม แต่อาจเกิด “ช่วงฝนทิ้ง” ซึ่งอาจนานประมาณ ๑ - ๒ สัปดาห์หรือบางปีอาจเกิดขึ้นรุนแรงและมีฝนน้อยนานนับเดือน ในเดือนกรกฎาคม

ฤดูหนาว เริ่มตั้งแต่กลางเดือนตุลาคมถึงกลางเดือนกุมภาพันธ์ ในช่วงกลางเดือนตุลาคม นานราว ๑-๒ สัปดาห์ เป็นช่วงเปลี่ยนฤดูจากฤดูฝนเป็นฤดูหนาว อากาศแปรปรวนไม่แน่นอน อาจเริ่มมีอากาศเย็นหรืออาจยังมีฝนฟ้าคะนอง อากาศหนาวอุณหภูมิต่ำสุด ประมาณ ๑๕ องศา

๑.๔ ลักษณะของดิน

ลักษณะดินโดยทั่วไปเป็นดินร่วนปนทราย ประมาณ ๗๕ % ดินลูกรังประมาณ ๑๕ % ลักษณะดินในพื้นที่เป็นดินเหนียวประมาณ ๑๐ %

๒. ด้านการเมือง/การปกครอง

องค์การบริหารส่วนตำบลบ้านพระ ได้จัดตั้งชุมชนในเขตองค์การบริหารส่วนตำบลบ้านพระมีทั้งหมด ๑๙ หมู่บ้าน ประชาชนให้ความร่วมมือด้านการเลือกตั้งเป็นอย่างดี ปัญหาคือการแข่งขันทางการเมืองค่อนข้างสูง มีจุดที่น่าสังเกตคือ มีการย้ายเข้าย้ายออกช่วงที่จะมีการเลือกตั้ง ไม่ว่าจะเป็นการเลือกผู้ใหญ่บ้าน สมาชิกสภาตำบล นายกองค์การบริหารส่วนตำบลบ้านพระ โดยเฉพาะการคัดเลือกผู้ใหญ่บ้าน การแก้ไขปัญหาขององค์การบริหารส่วนตำบลบ้านพระคือ ขอความร่วมมือ ผู้นำ เจ้าหน้าที่ที่มีหน้าที่รับผิดชอบให้ระมัดระวัง สอดส่องพฤติกรรมและให้รายงานถ้าเอثرร้าย การรณรงค์ ประชาสัมพันธ์ ให้ข้อมูลที่ถูกต้อง เกี่ยวกับข้อกฎหมายของการเลือกตั้งที่กระทำได้และทำไม่ได้ให้ประชาชนได้รับทราบ ปัญหาต่างๆ ที่เกิดขึ้นขององค์การบริหารส่วนตำบลบ้านพระก็ได้พยายามแก้ไข โดยมาจากการประชุมประชาคมท้องถิ่นทุกหมู่บ้าน ,การจัดทำแผนพัฒนาหมู่บ้าน เพื่อจัดทำแผนพัฒนาองค์การบริหารส่วนตำบลบ้านพระ จากผลการประชุมทุกครั้งที่องค์การบริหารส่วนตำบลบ้านพระจัดขึ้น มีประชาชนสนใจเข้าร่วมประชุมรวมทั้งแสดงความคิดเห็นที่หลากหลาย ส่งผลให้องค์การบริหารส่วนตำบลบ้านพระ ดำเนินงานตามความต้องการของประชาชน และประชาชนได้รับและมีส่วนร่วมในการพัฒนาองค์การบริหารส่วนตำบลบ้านพระ นอกจากนี้ องค์การบริหารส่วนตำบลบ้านพระได้จัดโครงการอบรมศึกษา ดูงานของคณะผู้บริหาร สมาชิกสภาองค์การบริหารส่วนตำบลบ้านพระ พนักงานส่วนตำบล พนักงานจ้างขององค์การบริหารส่วนตำบลบ้านพระ ผู้นำชุมชน อสม. คณะกรรมการแผนพัฒนาท้องถิ่น ,กรรมการชุมชน ฯลฯ โครงการอื่นๆ สำหรับประชาชนอีกหลายโครงการ เพื่อนำความรู้และประสบการณ์ที่ได้รับมาพัฒนาองค์การบริหารส่วนตำบลบ้านพระ ให้เจริญเท่าเทียมกับองค์การบริหารส่วนตำบลอื่นๆ และองค์การบริหารส่วนตำบลบ้านพระ มีการพัฒนาและจัดหาเครื่องมือเครื่องใช้ให้เหมาะสมเพียงพอสำหรับการปฏิบัติงานให้ทันสมัยและมีประสิทธิภาพ สำหรับโครงการที่เกินศักยภาพเนื่องจากมีข้อจำกัดด้านงบประมาณ ได้ประสานไปหน่วยงานอื่นที่เกี่ยวข้องเพื่อขอสนับสนุนงบประมาณ โดยองค์การบริหารส่วนตำบลบ้านพระ แบ่งเขตการปกครอง ดังนี้

๒.๑ เขตการปกครอง

องค์การบริหารส่วนตำบลบ้านพระ เดิมมีฐานะเป็นสภาตำบลบ้านพระ ซึ่งยกฐานะมาเป็นราชการ ส่วนท้องถิ่น เป็นองค์การบริหารส่วนตำบลบ้านพระ ตามประกาศกระทรวงมหาดไทย เมื่อวันที่ ๑๕ มกราคม พ.ศ.๒๕๓๙ ซึ่งประกาศในราชกิจจานุเบกษา เล่มที่ ๑๑๓ ตอนที่ ๙ ง หน้าที่ ๑๐๒ และหน้าที่ ๑๐๒ ลงวันที่ ๓๐ มกราคม พ.ศ.๒๕๓๙

อาณาเขตขององค์การบริหารส่วนตำบลบ้านพระ

องค์การบริหารส่วนตำบลบ้านพระ อยู่ทางทิศเหนือของอำเภอเมืองปราจีนบุรี จังหวัดปราจีนบุรี ห่างจาก อำเภอเมืองปราจีนบุรี ประมาณ ๘ กิโลเมตร ตามแนวททางหลวงแผ่นดิน ถนนปราจีนธานี ตำบลบ้านพระ

- ☆ ทิศเหนือ ติดองค์การบริหารส่วนตำบลเนินหอม อำเภอเมือง จังหวัดปราจีนบุรี
- ☆ ทิศใต้ ติดองค์การบริหารส่วนตำบลสองพระรามและองค์การบริหารส่วนตำบลรอบเมือง อำเภอเมือง จังหวัดปราจีนบุรี
- ☆ ทิศตะวันออก ติดกับองค์การบริหารส่วนตำบลดงขี้เหล็ก อำเภอเมือง จังหวัดปราจีนบุรี
- ☆ ทิศตะวันตก ติดต่อกับองค์การบริหารส่วนตำบลไม้เค็ด อำเภอเมือง จังหวัดปราจีนบุรี

๒.๒ การเลือกตั้ง

องค์การบริหารส่วนตำบลบ้านพระ แบ่งเขตการเลือกตั้งนายกองค์การบริหารส่วนตำบลบ้านพระ ทั้งเขตองค์การบริหารส่วนตำบลบ้านพระ เป็น ๑ เขตเลือกตั้ง สมาชิกสภา ออกเป็น ๑๙ เขต ๒๕ หน่วยเลือกตั้ง

ประชาชนในเขตองค์การบริหารส่วนตำบลบ้านพระ ส่วนใหญ่ร่วมกิจกรรมทางการเมืองเสมอมาและประชาชนในเขตองค์การบริหารส่วนตำบลบ้านพระยังมีส่วนร่วมในการบริหารงาน การช่วยเหลืองานองค์การบริหารส่วนตำบลบ้านพระ เสนอแนะในกิจกรรมขององค์การบริหารส่วนตำบลบ้านพระในการดำเนินงานต่างๆ เช่น การประชุมประชาคมในการจัดแผนพัฒนาองค์การบริหารส่วนตำบลบ้านพระ ประชุมประชาคมแก้ไขปัญหาความยากจน และอื่นๆ ฯลฯ ปัจจุบันนายกองค์การบริหารส่วนตำบลบ้านพระ และสมาชิกมาจากการเลือกตั้ง และปัจจุบันมีการเลือกตั้งใหม่เกิดขึ้น

๓. ประชากร

๓.๑ ข้อมูลเกี่ยวกับจำนวนประชากร

หมู่ที่	ชื่อหมู่บ้าน	จำนวนครัวเรือน	ประชากร		รวม	ชื่อผู้ใหญ่บ้านแต่ละหมู่บ้าน
			ชาย	หญิง		
๑	บ้านหาดทราย	๗๔	๙๕	๑๓๒	๒๒๗	นางกาญจนา พุทธสอน
๒	บ้านไผ่ล้อม	๖๖	๑๒๔	๑๔๔	๒๖๘	นายสายชล กัดพงษ์
๓	บ้านพระ	๗๔	๑๒๔	๑๓๕	๒๕๙	นายกรีธา วัลลำนนท์ (กำนัน)
๔	บ้านดงหัวโขด	๓๒๗	๔๐๐	๕๑๐	๙๑๐	นายสมคิด ศรราช
๕	บ้านใหม่	๑๗๙	๒๔๕	๒๘๐	๕๒๕	นายบุญสม โภครักษ์
๖	บ้านหนองบัว	๔๙๐	๕๒๗	๖๐๙	๑,๑๓๖	นางสาวสุธาสินี มีแสง
๗	บ้านเนินดินแดง	๗๑๓	๗๙๖	๘๐๖	๑,๖๐๒	นางธนวรรณ ยะหัตตะ
๘	บ้านดงหัวโขด	๓๖๘	๓๘๘	๔๓๘	๘๒๖	นายนพดล แจ่มเจริญ
๙	บ้านดงแหลมโขด	๒๓๓	๓๐๗	๓๓๗	๖๔๔	นายอดิศร บุญฤทธิการ
๑๐	บ้านดงกระจาย	๒๑๑	๒๖๖	๒๘๙	๕๕๕	นางศิริวรรณ เจือจาง
๑๑	บ้านหนองจอก	๔๒๑	๔๑๙	๓๙๙	๘๑๘	นายสมบูรณ์ นามพล
๑๒	บ้านยาง	๒๐๗	๒๓๗	๒๘๓	๕๒๐	นายเกษกร ปราบภัย
๑๓	บ้านป่าเสือ	๑๖๒	๒๒๓	๒๓๘	๔๖๑	นายประเสริฐ นรินทร์วงศ์
๑๔	บ้านหัวเขา	๒๗๙	๓๘๗	๓๙๙	๗๘๖	นายอิสระ สุวิสุทธิเจริญ
๑๕	บ้านสามแยกวงเวียน	๒,๑๐๑	๓,๐๘๓	๙๙๖	๔,๐๗๙	นายเฉลิมเกียรติ จำปาทอง
๑๖	บ้านหนองกันเกรา	๒๕๖	๓๒๕	๓๕๙	๖๘๔	นายรินทร์ เชียงเดิม
๑๗	บ้านหนองประเทือง	๒๘๑	๓๘๕	๔๒๒	๘๐๗	นายกิตติพงษ์ ปัญจมูล
๑๘	บ้านหนองจอกใหม่	๒๕๓	๓๕๐	๔๐๙	๗๕๙	นางเครือวัลย์ โรคาพาย
๑๙	บ้านใหม่พัฒนา	๑๘๗	๑๙๗	๒๓๙	๔๓๖	นางวิไลวรรณ เงินสา
รวม		๖,๘๘๒	๘,๘๗๘	๗,๔๒๔	๑๖,๓๐๒	

หมายเหตุ ข้อมูลประชากรตามทะเบียนราษฎร กรมการปกครอง ณ เดือน เมษายน พ.ศ. ๒๕๖๕

๓.๒ ช่วงอายุและจำนวนประชากร

องค์การบริหารส่วนตำบลบ้านพระ อำเภอเมือง จังหวัดปราจีนบุรี			
จำนวนประชากร	ชาย	หญิง	หมายเหตุ
จำนวนประชากรเยาวชน	๑,๓๘๙	๑,๔๑๒	อายุต่ำกว่า ๑๘ ปี
จำนวนประชากร	๖,๒๘๙	๔,๔๗๖	อายุ ๑๘-๖๐ ปี
จำนวนประชากรผู้สูงอายุ	๑,๒๐๐	๑,๕๓๖	อายุมากกว่า ๖๐ ปี
รวม	๗,๓๑๒ คน	๘,๔๒๐ คน	รวมทั้งสิ้น ๑๖,๓๐๒ คน

แผนพัฒนาท้องถิ่น (พ.ศ. ๒๕๖๖ - ๒๕๗๐)

โดยองค์การบริหารส่วนตำบลบ้านพระ อำเภอเมือง จังหวัดปราจีนบุรี

๔. สภาพทางสังคม

๔.๑ การศึกษา

จากการสำรวจข้อมูลพื้นฐานพบว่า ประชากรอายุ ๑๕ - ๖๐ ปีเต็ม ร้อยละ ๙๙ อ่าน เขียนภาษาไทยและคิดเลขอย่างง่ายได้ เด็กอายุ ๔ - ๑๕ ปี ร้อยละ ๑๐๐ ได้รับการศึกษาภาคบังคับ ๑๒ ปี ได้เรียนต่อชั้นมัธยมศึกษาปีที่ ๔ หรือเทียบเท่า และที่ไม่ได้เรียนต่อมีงานทำ ร้อยละ ๙๙ ด้านการศึกษาอยู่ในเกณฑ์ที่ดี ปัญหาคือ ยังไม่สามารถที่จะแข่งขันกับเมืองใหญ่ๆ ได้ การแก้ปัญหาขององค์การบริหารส่วนตำบลบ้านพระ ได้จัดกิจกรรมให้กับเด็กของศูนย์พัฒนาเด็กเล็ก การสนับสนุนอาหารเสริมนม อาหารกลางวัน ในกับทางโรงเรียนในเขตพื้นที่ และร่วมกันจัดกิจกรรมต่างๆ กับทางโรงเรียน

การศึกษา ข้อมูล ณ ปัจจุบัน

✦ โรงเรียนประถมศึกษา สังกัดโรงเรียน สพฐ. - โรงเรียนวัดบ้านพระ	จำนวน ๑ แห่ง
✦ โรงเรียนประถมศึกษา-มัธยมศึกษา สังกัดโรงเรียน สพฐ. - โรงเรียนอนุบาลเมืองปราจีนบุรี	จำนวน ๑ แห่ง
✦ ศูนย์การเรียนชุมชน - ศูนย์การเรียนชุมชน (กศน.บ้านพระ ประจำตำบลบ้านพระ)	จำนวน ๑ แห่ง
✦ โรงเรียนศึกษาพิเศษ - ศูนย์การศึกษาพิเศษประจำจังหวัดปราจีนบุรี	จำนวน ๑ แห่ง
✦ ศูนย์พัฒนาเด็กเล็ก - ศูนย์พัฒนาเด็กเล็ก อบต.บ้านพระ	จำนวน ๑ แห่ง
✦ โรงเรียนประถมศึกษา สังกัดเอกชน - โรงเรียนฉัตรลิตราศึกษา	จำนวน ๑ แห่ง

๔.๒ สาธารณสุข

จากการสำรวจข้อมูลพื้นฐานพบว่า ประชาชนกลุ่มส่วนมากมีสุขภาพที่ดี มีการคัดกรองสุขภาพให้กับประชาชนกลุ่มเสี่ยง โรคที่มีก่อกำเนิดแก่ประชากรในชุมชน เช่นกัน ได้แก่ โรคความดัน เบาหวาน โรคติดเชื้อไวรัสโคโรนา (COVID - ๑๙) โรคเอดส์ โรคไข้เลือดออก มือ-ปาก-เท้าในเด็ก และโรคอื่นๆ อีกมาก มีสถิติเข้ารับการรักษาพยาบาล ปัญหาคือประชาชน บางรายไม่ยอมไปคัดกรองหรือตรวจสุขภาพประจำปี กำไรแก้ไขปัญหาคือ องค์การบริหารส่วนตำบลบ้านพระและหน่วยงานสาธารณสุข โรงพยาบาล ได้จัดกิจกรรมร่วมมือกันรณรงค์ให้ชุมชนเห็นความสำคัญในเรื่องนี้ซึ่งก็ได้ผลในระดับหนึ่ง ประชาชนให้ความร่วมมือเป็นอย่างดี แต่ต้องเป็นการดำเนินการอย่างต่อเนื่องเป็นประจำทุกปี สำหรับเด็กแรกเกิด - ๖ ปี ผู้ปกครองสามารถเสี่ยงดูตรงตามเกณฑ์มาตรฐาน จากการสำรวจข้อมูลพื้นฐาน บางครัวเรือนไม่ได้กินอาหารที่ถูกสุขลักษณะ การให้ยาเพื่อนำบาดอาการเจ็บป่วยที่ไม่เหมาะสม การออกกำลังกายยังไม่สม่ำเสมอ และประชากรส่วนมากไม่ได้รับการตรวจสุขภาพ ปัญหาเหล่านี้้องค์การบริหารส่วนตำบลบ้านพระพยายามอย่างยิ่งที่จะแก้ไข โดยร่วมมือกับโรงพยาบาลส่งเสริมสุขภาพประจำตำบลและหน่วยงานสาธารณสุข จัดกิจกรรมเพื่อแก้ไขปัญหา

(๑) หน่วยงานด้านสาธารณสุข โรงพยาบาลในเขตพื้นที่ จำนวน ๒ แห่ง คือ

๑. โรงพยาบาลส่งเสริมสุขภาพตำบลศาลานเรศวร

๒. โรงพยาบาลส่งเสริมสุขภาพตำบลบ้านพระ

(๒) กองทุนหลักประกันสุขภาพองค์การบริหารส่วนตำบลบ้านพระ

องค์การบริหารส่วนตำบลบ้านพระ ได้ประกาศจัดตั้งกองทุนหลักประกันสุขภาพองค์การบริหารส่วนตำบลบ้านพระ เมื่อวันที่ ๑ ตุลาคม ๒๕๕๓ โดยนายปัญญา บำรุงวัด อดีตนายกองค์การบริหารส่วนตำบลบ้านพระ ได้ลงนามเข้าร่วมโครงการระบบหลักประกันสุขภาพในระดับท้องถิ่นหรือพื้นที่ ตามบันทึกข้อตกลงการดำเนินงานและบริหารจัดการระบบหลักประกันสุขภาพในระดับท้องถิ่นหรือพื้นที่ระหว่างสำนักงานหลักประกันสุขภาพแห่งชาติกับองค์การบริหารส่วนตำบลบ้านพระ เพื่อเป็นการสร้างหลักประกันหลักประกันสุขภาพให้กับประชาชนทุกคนในพื้นที่ ส่งเสริมกระบวนการมีส่วนร่วมตามความพร้อม ความเหมาะสมและตามความต้องการของประชาชนในท้องถิ่น เป็นการสร้างโอกาสทางสุขภาพให้แก่ประชาชนในพื้นที่อย่างทั่วถึงและครอบคลุม

๔.๓ อาชญากรรม

องค์การบริหารส่วนตำบลบ้านพระ ไม่มีเหตุอาชญากรรมเกิดขึ้น แต่มีเหตุการณ์กลุ่มวัยรุ่นจับกลุ่มบริเวณแยกถนนตัดใหม่ (ทางหลวงแผ่นดิน ๓๓ สายสุวรรณนครตัดใหม่) มีการขับรถจักรยานยนต์ด้วยความเร็วคู่ขนานไปกับผู้สัญจรไป - มา ซึ่งทำให้เกิดอุบัติเหตุและความเสียหายต่อชีวิตและทรัพย์สิน การลักขโมยทรัพย์สินประชาชน และทำลายทรัพย์สินของราชการ ซึ่งองค์การบริหารส่วนตำบลบ้านพระก็ได้ดำเนินการป้องกันการเกิดเหตุดังกล่าว จากการสำรวจข้อมูลพื้นฐานพบว่า ส่วนมากครัวเรือนมีการป้องกันอุบัติเหตุอย่างสุกวิธึ มีความปลอดภัย ในชีวิตและทรัพย์สิน ปัญหาคือ จากข้อมูลที่สำรวจพบว่ามีครัวเรือนส่วนน้อยที่ไม่มีการป้องกันอุบัติเหตุ อาชญากรรม วิธีการแก้ปัญหาขององค์การบริหารส่วนตำบลบ้านพระที่สามารถดำเนินการได้ตามอำนาจหน้าที่และงบประมาณที่มีอยู่อย่างจำกัด คือการติดตั้งกล้องวงจรปิดในจุดที่เป็นที่สาธารณะและหมู่บ้าน จัดตั้งสัญญาณไฟกระพริบทางร่วม ทางแยก โรงเรียน ป้ายจราจรและลูกศรบอกทาง รวมทั้งได้ตั้งจุดตรวจ จุดสกัด จุดบริการ ในช่วงเทศกาลที่มีวันหยุดหลายวัน เพื่ออำนวยความสะดวกให้กับประชาชน แต่ปัญหาที่พบเป็นประจำคือการทะเลาะวิวาทของกลุ่มวัยรุ่นโดยเฉพาะในสถานที่จัดงานดนตรี งานมหรสพ เป็นปัญหาที่ชุมชนได้รับผลกระทบเป็นอย่างมาก การแก้ไขปัญหาคือการแจ้งเตือนให้ผู้ปกครองดูแลบุตรหลานของตน ประชาสัมพันธ์ให้ทราบถึงผลกระทบ ผลเสียหาย และโทษที่ได้รับจากการเกิดเหตุทะเลาะวิวาท การขอความร่วมมือไปยังผู้นำ การขอคำสั่งจาก ตำรวจ ผู้นำ อปพร. เพื่อระงับเหตุไม่ให้เกิดความรุนแรง แต่จะไม่ให้เกิดขึ้นเลยยังเป็นปัญหาที่ปัจจุบันไม่สามารถที่จะแก้ไขได้ ทั้งที่มีการร่วมมือกัน หลายฝ่ายเป็นเรื่องที่ทางองค์การบริหารส่วนตำบลบ้านพระจะต้องหาวิธีที่จะแก้ไขปัญหให้กับประชาชนต่อไป ตามอำนาจหน้าที่ที่สามารถดำเนินการได้

๔.๔ ยาเสพติด

ปัญหายาเสพติดในชุมชนขององค์การบริหารส่วนตำบลบ้านพระ จากการที่ทางสถานีตำรวจภูธร เมืองปราจีนบุรีได้แจ้งให้กับองค์การบริหารส่วนตำบลบ้านพระทราบนั้นพบว่า ในเขตองค์การบริหารส่วนตำบลบ้านพระ มีผู้ที่ติดยาเสพติดแต่เมื่อเทียบกับพื้นที่อื่นถือว่าน้อย และยังไม่พบผู้ค้า เหตุผลก็เนื่องมาจากว่าได้รับความร่วมมือกับทางผู้นำ ประชาชน หน่วยงานขององค์การบริหารส่วนตำบลบ้านพระ ที่ช่วยสอดส่องดูแลอยู่เป็นประจำ การแก้ไขปัญหขององค์การบริหารส่วนตำบลบ้านพระสามารถทำได้เฉพาะตามอำนาจหน้าที่เท่านั้น เช่น การณรงค์ การประชาสัมพันธ์ การแจ้งเบาะแส การฝึกอบรมให้ความรู้ ด้านนอกเหนือจากอำนาจหน้าที่ ก็เป็นเรื่องของอำเภอหรือตำรวจแล้วแต่กรณี ทั้งนี้ องค์การบริหารส่วนตำบลบ้านพระก็ได้ให้ความร่วมมือด้วยดีมาโดยตลอด

ตามที่องค์การบริหารส่วนตำบลบ้านพระ ได้ดำเนินการสำรวจข้อมูลพื้นฐานในเขตองค์การบริหารส่วนตำบลบ้านพระ ประจำปีงบประมาณ พ.ศ. ๒๕๖๕ เพื่อนำผลการสำรวจมาพิจารณาแก้ไขปัญหที่เกิดขึ้นให้แก่ชุมชน ผลการสำรวจพบว่าประชาชนในเขตองค์การบริหารส่วนตำบลบ้านพระพบว่า มีกลุ่มประชากรที่สูบบุหรี่และติดยา

๔.๕ การสังคมสงเคราะห์

องค์การบริหารส่วนตำบลบ้านพระ ได้ดำเนินการด้านสังคมสงเคราะห์ ดังนี้

๑. ดำเนินการจ่ายเบี้ยยังชีพให้กับผู้สูงอายุ ผู้พิการ และผู้ป่วยเอดส์
๒. รับลงทะเบียนและประสานโครงการเงินอุดหนุนเพื่อการเลี้ยงดูเด็กแรกเกิด
๓. ประสานการทำบัตรผู้พิการ
๔. ตั้งโครงการช่วยเหลือผู้ยากจน ยากไร้ รายได้น้อย และผู้ด้อยโอกาสไว้ที่ห้อง
๕. ศูนย์พัฒนาคุณภาพชีวิตผู้สูงอายุในภาวะพึ่งพิง

๕. ระบบบริการพื้นฐาน

ในเขตองค์การบริหารส่วนตำบลบ้านพระมีระบบบริการพื้นฐาน ดังนี้

๕.๑ การคมนาคมขนส่ง (ทางบก, ทางน้ำ, ทางราง ฯลฯ)

ในเขตองค์การบริหารส่วนตำบลบ้านพระ มีเส้นทางคมนาคมในพื้นที่องค์การบริหารส่วนตำบลบ้านพระ ที่เป็นถนนคอนกรีตเสริมเหล็ก ร้อยละ ๘๐ เป้าหมายคือต้องการให้ได้มากกว่านี้หรือร้อยละ ๑๐๐ โดยผู้บริหารมีนโยบายที่จะดำเนินการก่อสร้างถนนคอนกรีตเสริมเหล็กทุกสาย ปัญหาคือ องค์การบริหารส่วนตำบลบ้านพระไม่สามารถดำเนินการได้เนื่องจากพื้นที่ยังไม่เป็นที่สาธารณะ จะดำเนินการได้ก็ต่อเมื่อต้องเป็นที่สาธารณะ ปัจจุบันองค์การบริหารส่วนตำบลบ้านพระมีเส้นทางคมนาคม ดังนี้

(๑) การคมนาคม การจราจร

ลักษณะพื้นที่ขององค์การบริหารส่วนตำบลบ้านพระ เป็นรูปสี่เหลี่ยมผืนผ้า การสัญจรไปมาระหว่างหมู่บ้านและเดินทางไปตัวอำเภอ จำเป็นต้องใช้เส้นทางถนนเป็นหลักเส้นทางหลักขององค์การบริหารส่วนตำบลบ้านพระ คือ

- | | |
|--|--------------------------------------|
| ๑. ทางหลวงแผ่นดิน ๓๓ สายสุวรรณศร | ผ่านหมู่ ๑๑, ๑๔, ๑๕ |
| ๒. ทางหลวงแผ่นดิน ๓๓ สายสุวรรณศรตัดใหม่ | ผ่านหมู่ ๓, ๖, ๘, ๙, ๑๖, ๑๗, ๑๙ |
| ๓. ทางหลวงแผ่นดิน สายปราจีนธานี | ผ่านหมู่ ๔, ๖, ๗, ๘, ๑๕ |
| ๔. เส้นทางอัญชนานนท์ (โยธาธิการจังหวัด) | ผ่านหมู่ ๑๒, ๑๓, ๑๖, ๑๗ |
| ๕. เส้นทางถนนลาดยางสายถนนตัด - หอนอกกันเกรา | ผ่านหมู่ ๖, ๑๐, ๑๓, ๑๖, ๑๙ |
| ๖. ถนนคอนกรีตเสริมเหล็กสายตลาดหลวง - หัวเขา | ผ่านหมู่ ๑, ๒, ๓, ๑๐, ๑๑, ๑๔, ๑๘, ๑๙ |
| ๗. ถนนลูกรังในตำบลระหว่างหมู่บ้าน ระยะทางรวม | ๑๕.๕๘ กิโลเมตร |

๕.๒ การไฟฟ้า

การขยายเขตไฟฟ้า ปัจจุบันมีไฟฟ้าใช้ทุกครัวเรือน คิดเป็น ๑๐๐ เปอร์เซ็นต์ ปัญหาคือไฟฟ้าส่องสว่างรายทางหรือที่สาธารณะและไฟฟ้าเพื่อการเกษตรมีปัญหากระแสไฟฟ้าไม่เพียงพอ ยังไม่สามารถดำเนินการครอบคลุมพื้นที่ได้ทั้งหมด เนื่องจากพื้นที่ที่มีความต้องการให้ติดตั้งไฟฟ้าส่องสว่างนั้นยังไม่เป็นที่สาธารณะ องค์การบริหารส่วนตำบลบ้านพระ จึงไม่สามารถดำเนินการได้เช่นเดียวกับถนน การแก้ปัญหาคือ ประสานความร่วมมือกัน ในหลายๆ ฝ่าย เช่น การไฟฟ้าส่วนภูมิภาคจังหวัดปราจีนบุรี เพื่อที่จะทำความเข้าใจกับประชาชนในพื้นที่ และวิธีการที่จะดำเนินการแก้ไขอย่างไร ทั้งนี้ องค์การบริหารส่วนตำบลบ้านพระก็ได้ตั้งงบประมาณในส่วนนี้ไว้แล้ว และได้แจ้งประชาสัมพันธ์ให้ประชาชนได้รับทราบถึงเหตุผลเพื่อที่จะได้ช่วยกันแก้ไขปัญหาให้กับชุมชน ปัจจุบันในเขตองค์การบริหารส่วนตำบลบ้านพระมีไฟฟ้าใช้ ดังนี้

- (๑) จำนวนครัวเรือนที่ใช้ไฟฟ้า ๖,๘๘๒ ครัวเรือน
- (๒) ไฟฟ้าสาธารณะ ครอบคลุมถนนทุกสายในเขตองค์การบริหารส่วนตำบลบ้านพระ.

๕.๓ การประปา

การประปาองค์การบริหารส่วนตำบลบ้านพระ มีกิจการประปาเป็นขององค์การบริหารส่วนตำบลบ้านพระเอง โดยคณะกรรมการประปาหมู่บ้านเป็นผู้รับผิดชอบ สามารถให้บริการได้ครอบคลุมทุกหลังคาเรือน คิดเป็น ๑๐๐ เปอร์เซ็นต์ และมีน้ำใช้ตลอดทั้งปี ปัญหาคือ มีข้อร้องเรียนเรื่องน้ำประปาขุ่นบ่อยครั้งหรือประปามีไม่เพียงพอต่อการอุปโภค - บริโภค ในช่วงฤดูแล้ง สาเหตุเนื่องจากเป็นท่อประปาเก่าเกิดการแตกตะกอนของน้ำ และไม่มีแหล่งน้ำดิบในการผลิตประปาต้องขอใช้จากพื้นที่อื่น ทำซึ่งมีค่าใช้จ่ายมาก ประปาขององค์การบริหารส่วนตำบลบ้านพระยังไม่สามารถที่จะผลิตเป็นน้ำประปาสำหรับบริโภค ได้ต้องใช้งบประมาณสูงมากในการดำเนินการ ปัจจุบันองค์การบริหารส่วนตำบลบ้านพระ ยังไม่ประสบปัญหาการขาดแคลนน้ำสามารถที่จะจัดหาน้ำดิบสำหรับผลิตประปาให้ชุมชนได้การแก้ปัญหาคือ การลงพื้นที่ดำเนินการแก้ไขตามจุดที่เกิดปัญหาในพื้นที่ ตลอดจนการประสานงานการขยายเขตประปาส่วนภูมิภาคจังหวัดปราจีนบุรี การพิจารณาโครงการต่างๆ ที่ไม่สามารถดำเนินการได้นั้น เช่น โครงการก่อสร้างประปาหอดึงสูง ฯลฯ องค์การบริหารส่วนตำบลบ้านพระก็ได้้นำบรรจุในแผนพัฒนาเพื่อที่จะพิจารณาดำเนินการในปีต่อไป เมื่อมีงบประมาณและความจำเป็นก็สามารถดำเนินการได้ต่อเนื่อง เพื่อตอบสนองต่อความต้องการของประชาชนต่อไป ปัจจุบันประชาชนมีประปาใช้ ดังนี้

- (๑) จำนวนครัวเรือนที่ใช้น้ำประปา ๓,๕๖๗ หลังคาเรือน
- (๒) ปริมาณการใช้น้ำประปาเฉลี่ย ๗๐๐ - ๗๕๐ ลบ.ม. ต่อวัน
- (๓) แหล่งน้ำดิบที่ใช้ผลิตน้ำประปาได้จาก
 - สระน้ำหนองแม่เปิบ หมู่ที่ ๗ หน้าที่ทำการ อบต.บ้านพระ (น้ำผิวดิน)
 - สระน้ำหนองพริก หมู่ที่ ๕ (น้ำผิวดิน)
 - บ่อประปาบาดาลทั้ง ๑๙ หมู่บ้าน ที่ อบต.บ้านพระ ดำเนินการก่อสร้างและมอบให้กิจการประปาหมู่บ้านรับผิดชอบดูแล

๕.๔ โทรศัพท์

๑. สำนักงาน องค์การบริหารส่วนตำบลบ้านพระ

- โทรศัพท์ ๐-๓๗๔๗ - ๓๓๔๕ , ๐ - ๓๗๗๔๘ - ๒๕๒๐
- โทรสาร ๐-๓๗๔๘ - ๒๕๑๙

๒. เสาสัญญาณโทรศัพท์ (กองทุน / บริษัท จำนวน ๕ บริษัท)

- ๒.๑ บริษัท ดีแทคโทรเน็ต จำกัด ติดตั้งหมู่ที่ ๘, ๑๐, ๑๒ และ ๑๕
- ๒.๒ กองทุนรวมโครงสร้างพื้นฐานโทรคมนาคม ดิจิทัล ติดตั้งหมู่ที่ ๑๑
- ๒.๓ บริษัท บีเอฟเคที (ประเทศไทย) จำกัด ติดตั้งหมู่ที่ ๑๖
- ๒.๔ บริษัท โทร มูฟ เอเชีย ยูนิเวอร์แซลคอมมิวนิเคชั่น จำกัด ติดตั้งหมู่ที่ ๗, ๑๐, ๑๒
- ๒.๕ บริษัท โทร มูฟ จำกัด ติดตั้งหมู่ที่ ๘

๕.๕ ไปรษณีย์หรือการสื่อสารหรือการขนส่ง และวัสดุ ครุภัณฑ์

(๑) ที่ทำการไปรษณีย์ ๑ แห่ง

ให้บริการรับ-ส่ง เวลา ๐๘.๓๐ - ๑๖.๓๐ น. ในวันจันทร์ - วันศุกร์ และวันเสาร์ เวลา ๐๘.๓๐ - ๑๒.๐๐ น. โดยจะมาส่งพัสดุที่ทำการองค์การบริหารส่วนตำบลบ้านพระ สำหรับประชาชนที่มาติดต่อราชการและฝากส่งพัสดุ (วันเสาร์ครึ่งวัน) หยุดวันอาทิตย์

(๒) บริษัทเคอรี่ เอ็กซ์เพรส (ประเทศไทย) จำกัด ศูนย์กระจายสินค้า วงเวียนนเรศวร จำนวน ๑ แห่ง ให้บริการรับ-ส่ง เวลา ๐๘.๐๐ - ๑๗.๐๐ น. ในวันจันทร์ - วันอาทิตย์

มีการจัดส่งพัสดุไปยังสถานที่ต่างๆ ไม่ว่าจะเป็น สำนักงาน คลังสินค้า ร้านค้ารายย่อย ยักรวมถึงลูกค้ารายสำคัญอย่างบริษัทการค้าระหว่างประเทศ บริษัทอิตคอมเมิร์ซ การขายสินค้าผ่านสื่อโทรทัศน์ หน่วยงานด้านเทคโนโลยี บริษัทโทรคมนาคม สถาบันการเงิน โรงเรียน เรื่อยไปจนถึงร้านค้าปลีกต่างๆ

(๓) หอกระจายข่าวในพื้นที่ให้บริการได้ครอบคลุมร้อยละ ๑๐๐ ของพื้นที่องค์การบริหารส่วนตำบลบ้านพระ

๖. ระบบเศรษฐกิจ

๖.๑ การเกษตร

ประชากรในเขตองค์การบริหารส่วนตำบลบ้านพระ ร้อยละ ๘๕ ประกอบอาชีพเกษตรกรรม ผลผลิตทางการเกษตรที่สำคัญ ได้แก่ ผลไม้ เช่น กระท้อน พุเรียน มังคุด ลองกอง มะไฟ ส้มโอ กิ่งพันธุ์ไม้ดอก ไม้ประดับ

๖.๒ การประมง

-ไม่มี-

๖.๓ การปศุสัตว์

เป็นการประกอบการในลักษณะเลี้ยงในครัวเรือนเป็นอาชีพหลักและอาชีพเสริม เช่น การเพาะเลี้ยงพันธุ์ไก่ชน ไก่บ้าน เป็ด โค สุกร กระบือ

๖.๔ การบริการ

โรงแรม ๗ แห่ง

๖.๕ การท่องเที่ยว

ในเขตองค์การบริหารส่วนตำบลบ้านพระมีแหล่งท่องเที่ยวของตำบล มีดังนี้

(๑) วานอุทยานน้ำตกเขาวีใต้ น้ำตกเขาวีใต้ตั้งอยู่ในวนอุทยานน้ำตกเขาวีใต้ เป็นธารน้ำที่ไหลตลอดทั้งปี มีน้ำมากเฉพาะในช่วงฤดูฝน มีแอ่งน้ำเล็ก ๆ อยู่เป็นชั้น ๆ ทุกชั้น สลับกับแนวโขดหิน แต่ละแอ่งน้ำไม่ลึกและไหลไม่แรงมากนัก เป็นธารน้ำตกขนาดใหญ่ โดยเดินทางมุ่งสู่ทางทิศเหนือของตัวเมืองจากตัวเมืองปราจีนพอเดินทางถึงวงเวียนศาลสมเด็จพระนเรศวรมหาราช ให้เลี้ยวขวาไปตามวงเวียนบนทางหลวงหมายเลข ๓๓ ระยะทางประมาณ ๓ กิโลเมตร จะมีทางแยกซ้ายมือระหว่างหลักกิโลเมตรที่ ๑๖๐ - ๑๖๑ ถนนทางหลวงชนบท ปจ.๒๐๑๒ เข้าไปอีกประมาณ ๒ กิโลเมตร จะมีวัดถ้ำเขาวีใต้, น้ำตกเขาวีใต้, อ่างเก็บน้ำจักรพงษ์หรืออ่างเขาวีใต้

(๒) ศาลสมเด็จพระนเรศวรมหาราช ประดิษฐานอยู่ ณ สี่แยกนเรศวรเป็นสถานที่สักการะของประชาชนในพื้นที่ตลอดจนผู้ที่สัญจรไปมา ตั้งอยู่บ้านแยกวงเวียนนเรศวรหมู่ที่ ๑๕ อยู่ห่างจากตัวเมืองปราจีนบุรีไปทางทิศเหนือ ตามเส้นทางหลวงหมายเลข ๓๒๐ ประมาณ ๙ กิโลเมตร วงเวียนศาลสมเด็จพระนเรศวรมหาราช จะตั้งอยู่ทางขวามือ ศาลแห่งนี้เป็นที่ประดิษฐานพระบรมรูปสมเด็จพระนเรศวรมหาราช ในท่าประทับยืน

แผนพัฒนาท้องถิ่น (พ.ศ. ๒๕๖๖ - ๒๕๗๐)

โดยองค์การบริหารส่วนตำบลบ้านพระ อำเภอเมือง จังหวัดปราจีนบุรี

(๓) พิพิธภัณฑ์พระครูอุทัยธรรมธารี (เส็ง สุชีโต) ตั้งอยู่ตั้งอยู่บ้านแยกวางเวียนนเรศวรหมู่ที่ ๑๕ จากความตั้งใจของท่านพระครูอุทัยธรรมธารี (เส็ง สุชีโต) อดีตเจ้าอาวาสวัดป่ามะไฟ ที่ต้องการเก็บรักษาวัตถุโบราณ และของสะสมที่บรรดาญาติโยมร่วมกันถวายนำมาสู่การสร้างสรรค พิพิธภัณฑ์อันทรงคุณค่า ซึ่งเป็นที่เก็บรักษาของโบราณล้ำค่าและยังเป็นแหล่งเรียนรู้ของอนุชนรุ่นหลัง โดยพิพิธภัณฑ์แห่งนี้ ได้ก่อตั้งขึ้นในปี พ.ศ.๒๕๓๖ ภายในอาคารจัดแสดงประกอบด้วย ๒ ชั้น ชั้นแรกเป็นพื้นที่ประชาสัมพันธ์ ห้องทำงานและส่วนจัดแสดงประวัติพิพิธภัณฑ์ พระเกจิชื่อดังของจังหวัดปราจีนบุรี พระพุทธรูป วัตถุมงคลรวมทั้งของขลังต่างๆ เครื่องปั้นดินเผา เครื่องถ้วยไทย เครื่องถ้วยจีน และอื่นๆ อีกมากมาย ส่วนชั้นที่สองจัดแสดงพระสยามเทวาธิราชที่ทางวัดได้จัดทำขึ้น โดยได้รับพระบรมราชานุญาตจากพระบาทสมเด็จพระเจ้าอยู่หัว ซึ่งเมื่อทำแล้วปรากฏว่าได้รับผลตอบแทนที่ดีเกินคาดจากผู้มีจิตศรัทธาทั้งหลายทำให้พระสยามเทวาธิราชของคัมภีร์กลายเป็นพระหายากและมีมูลค่าสูง นอกจากนี้ในบริเวณเดียวกันยังมีการจัดแสดงเครื่องถ้วยชามเบญจรงค์ลวดลายเก่าแก่ชุดกระเบื้องเคลือบรูปเทพเจ้าจีนขนาดเท่าครึ่งหนึ่งของคนจริง

องค์การบริหารส่วนตำบลบ้านพระ ได้ส่งเสริมการท่องเที่ยวให้เกิดขึ้นในชุมชน เช่น การจัดงานประเพณีต่างๆ เช่นงานประเพณีวันต๋อยกระทง ประเพณีวันสงกรานต์ จัดงานวันผลไม้และไม่พินธุ์ตำบลบ้านพระ เพื่อส่งเสริมการท่องเที่ยวและช่วยเหลือกลุ่มเกษตรกรในการจำหน่ายผลผลิตโดยไม่ผ่านพ่อค้าแม่ค้าคนกลางเป็นการเพิ่มรายได้ลดรายจ่ายให้กลุ่มเกษตรกรไปด้วย

๖.๖ อุตสาหกรรม

โรงงานอุตสาหกรรม	๓	แห่ง
------------------	---	------

๖.๗ การพาณิชย์และกลุ่มอาชีพ

ฟาร์มสุกร	๔	แห่ง
ฟาร์มเป็ด	๒	แห่ง
ป้อน้ำมันและก๊าซ	๔	แห่ง
ร้านขายยาแผนปัจจุบัน	๔	แห่ง

๖.๘ แรงงาน

จากการสำรวจข้อมูลพื้นฐานพบว่า ประชากรที่มีอายุ ๑๕ - ๖๐ ปี อยู่ในกำลังแรงงาน ร้อยละ ๘๕ เมื่อเทียบกับอัตราส่วนกับจังหวัด ร้อยละ ๗๓.๔๔ ซึ่งสูงกว่ามาก แต่ค่าแรงในพื้นที่ต่ำกว่าระดับจังหวัด โดยเฉพาะแรงงานด้านการเกษตร ประชากรอายุระหว่าง ๒๕ - ๕๐ ปี บางส่วน ไปรับจ้างทำงานนอกพื้นที่ รวมทั้งแรงงานที่ไปทำงานต่างประเทศ ปัญหาที่พบคือ ประชากรต้องไปทำงานนอกพื้นที่ในเมืองที่มีโรงงานอุตสาหกรรม บริษัท ห้างร้านใหญ่ๆ เพราะในพื้นที่ไม่มีโรงงานอุตสาหกรรมที่มีการจ้างแรงงานเออะ เพราะพื้นที่ส่วนมากเป็นที่อยู่อาศัย ปัญหานี้ยังไม่สามารถแก้ไขได้

๗. ศาสนา ประเพณี วัฒนธรรม

๗.๑ การนับถือศาสนา

- ประชาชนนับถือศาสนาพุทธ ร้อยละ ๘๗

- ๑. วัดบ้านพระ หมู่ที่ ๓
- ๒. วัดใหม่สุวรรณแสง หมู่ที่ ๕
- ๓. วัดเนินดินแดง หมู่ที่ ๗
- ๔. วัดบ้านยาง หมู่ที่ ๑๒
- ๕. วัดบ้านหัวเขา หมู่ที่ ๑๔

๖. วัดอ้ามาตยาราม	หมู่ที่ ๑๔
๗. วัดถ้ำเขาฮีได้	หมู่ที่ ๑๔
๘. วัดสันติวิเศษสุข	หมู่ที่ ๑๕
๙. วัดหนองประเทือง	หมู่ที่ ๑๗
๑๐. วัดหนองขอก	หมู่ที่ ๑๘
๑๑. วัดหนองบัวทอง	หมู่ที่ ๑๙

- ผู้ที่นับถือศาสนาคริสต์ ร้อยละ ๒
สำนักคริสต์ ๓ แห่ง หมู่ที่ ๙
- ผู้ที่นับถือศาสนาอื่นๆ ร้อยละ ๓

๗.๒ ประเพณีและงานประจำปี

- ประเพณีวันขึ้นปีใหม่ ประมาณเดือน มกราคม
- ประเพณีทำบุญกลางบ้าน ประมาณเดือน เมษายน
- ประเพณีวันสงกรานต์ ประมาณเดือน เมษายน
- ประเพณีลอยกระทง ประมาณเดือน ตุลาคม - พฤศจิกายน
- ประเพณีวันเข้าพรรษา ออกพรรษา ประมาณเดือน กรกฎาคม ตุลาคม พฤศจิกายน

๗.๓ ภูมิปัญญาท้องถิ่น ภาษาถิ่น

ภูมิปัญญาท้องถิ่น ประชาชนในเขตองค์การบริหารส่วนตำบลบ้านพระได้อนุรักษ์ภูมิปัญญาท้องถิ่น ได้แก่ วิธีการทำเครื่องจักสานใช้สำหรับในครัวเรือน และวิธีการจับปลารวมชาติ

ภาษาถิ่น ส่วนมากร้อยละ ๑๐๐ % พูดภาษาไทย (ภาคกลาง)

๗.๔ สินค้าพื้นเมืองและของที่ระลึก

ประชาชนในเขตองค์การบริหารส่วนตำบลบ้านพระ ส่วนมากประกอบอาชีพเกษตรกรรม จะมีผลผลิตที่ได้จากพืชและผลไม้เช่น หน่อไม้ไผ่ตง พุเรียน กระท้อน หากมีผลผลิตออกมามากเกินไปก็จะใช้วิธีแปรรูปผลิตผลทางการเกษตร เช่นหน่อไม้ตอง พุเรียนกวน กระท้อนหยี เป็นต้น สำหรับสินค้าที่มีการรวมกลุ่มโดยการส่งเสริมสนับสนุนกลุ่มอาชีพของสตรีจากทางองค์การบริหารส่วนตำบลบ้านพระ ได้แก่ผลผลิตของที่ระลึกไว้จำหน่ายบ้างคือผลิตภัณฑ์กระเป๋ามัดถักด้วยมือที่ทำจากเชือกฟาง (มัดเมคราเม่) จากการรวมกลุ่มอาชีพสตรีในตำบลบ้านพระ

๘. ทรัพยากรธรรมชาติ

๘.๑ น้ำ ที่ใช้ในการอุปโภค-บริโภค เป็นน้ำที่ได้จากน้ำฝน น้ำผิวดิน น้ำบาดาล ซึ่งจะต้องนำมาผ่านกระบวนการของระบบประปา สำหรับน้ำใต้ดินมีปริมาณพอเพียงสามารถนำขึ้นมาใช้ให้พอเพียงได้ และบางแห่งเป็นน้ำกร่อยไม่สามารถใช้ดื่มและอุปโภคได้

๘.๒ ป่าไม้ ในเขตองค์การบริหารส่วนตำบลบ้านพระ มีป่าไม้ เขตวนอุทยานเขาฮีได้เป็นป่าไม้แบบผสม

๘.๓ ภูเขา ในเขตองค์การบริหารส่วนตำบลบ้านพระมีพื้นที่ภูเขา(บางส่วน) คือเขาฮีได้ ที่อยู่ในการดูแลของกรมป่าไม้ สำนักจัดการทรัพยากรป่าไม้ที่ ๙ สาขาปราจีนบุรี

๘.๔ ทรัพยากรธรรมชาติที่สำคัญขององค์การบริหารส่วนตำบลบ้านพระ

ในพื้นที่ขององค์การบริหารส่วนตำบลบ้านพระส่วนมากเป็นพื้นที่สำหรับเพาะปลูก ที่อยู่อาศัย ร้านค้า สถานประกอบการ ตามลำดับ และมีพื้นที่เพียงเล็กน้อยที่เป็นพื้นที่สาธารณะ ทรัพยากรธรรมชาติในพื้นที่ ก็ได้แก่ ดิน น้ำ ต้นไม้ อากาศที่ไม่มีมลพิษ ปัญหาคือ เนื่องจากว่าพื้นที่บางส่วนเป็นน้ำกร่อย ไม่สามารถที่จะนำน้ำจากใต้ดิน มาใช้ในการอุปโภค-บริโภคได้ได้ ต้องอาศัยน้ำดิบจากแหล่งอื่น และน้ำฝน น้ำในการเกษตรก็ต้องรอฤดูฝน มีแหล่งน้ำ ใช้ในการเกษตรไม่เพียงพอ ปัญหาคือยังไม่สามารถหาแหล่งน้ำสำหรับการเกษตรได้เพิ่มขึ้น เพราะพื้นที่ส่วนมาก เป็นของประชาชน เอกชน ปัญหาด้านขยะ เมื่อชุมชนแออัดขยะก็มากขึ้น การแก้ไขปัญหา องค์การบริหารส่วน ตำบลบ้านพระได้จัดทำโครงการเพื่อแก้ปัญหาให้กับประชาชนและเป็ไปไปตามความต้องการของประชาชน เช่น โครงการจัดหาถังขยะรองรับขยะให้ครอบคลุมทั้งพื้นที่ โครงการปลูกต้นไม้ในวันสำคัญต่างๆ ในพื้นที่ของตนเองและ ที่สาธารณะรวมทั้งปรับปรุงสภาพภูมิทัศน์ของชุมชนให้ร่มรื่นสวยงาม ให้เป็นเมืองน่าอยู่ เป็นที่พักผ่อนหย่อนใจของ ประชาชน ฯลฯ

๙. อื่นๆ

๙.๑ ข้อมูลเกี่ยวกับศักยภาพของท้องถิ่น

โครงสร้างและกระบวนการบริหารงานบุคคล องค์การบริหารส่วนตำบลบ้านพระ ได้กำหนดส่วนการบริหาร ไว้ดังนี้

- ๑. ฝ่ายการเมือง ประกอบด้วย ผู้บริหาร ๔ คน และสมาชิกสภา อบต. จำนวน ๑๘ คน
- ๒. ฝ่ายประจำ องค์การบริหารส่วนตำบลบ้านพระ ได้กำหนดอัตรากำลัง ดังนี้
 - ๑. นักบริหารงานท้องถิ่นระดับกลาง (ปลัดอบต.) ๑ อัตรา
 - ๒. นักบริหารงานท้องถิ่นระดับต้น (รองปลัด อบต.) ๑ อัตรา

สำนักปลัด อบต. ประกอบด้วย

- ๑. หัวหน้าสำนักปลัด (นักบริหารงานระดับต้น) ๑ อัตรา
- ๒. หัวหน้าฝ่ายบริหารงานทั่วไป ๑ อัตรา
- ๓. นักทรัพยากรบุคคลชำนาญการพิเศษ ๑ อัตรา
- ๔. นิติกรชำนาญการ ๑ อัตรา
- ๕. นักวิเคราะห์นโยบายและแผนชำนาญการ ๑ อัตรา
- ๖. นักพัฒนาชุมชนชำนาญการ ๑ อัตรา
- ๗. นักป้องกันและบรรเทาสาธารณภัยชำนาญการ ๑ อัตรา
- ๘. นักวิชาการสาธารณสุขปฏิบัติการ ๑ อัตรา
- ๙. นักวิชาการเกษตรปฏิบัติการ ๑ อัตรา
- ๑๐. เจ้าพนักงานธุรการชำนาญงาน ๑ อัตรา
- ๑๑. เจ้าพนักงานป้องกันและบรรเทาสาธารณภัย (ว่าง) ๑ อัตรา
- ๑๒. ผู้ช่วยเจ้าพนักงานพัฒนาชุมชน (พนักงานจ้างตามภารกิจ) ๑ อัตรา
- ๑๓. ผู้ช่วยเจ้าพนักงานธุรการ (พนักงานจ้างตามภารกิจ) ๑ อัตรา
- ๑๔. พนักงานขับเครื่องจักรขนาดเบา(พนักงานจ้างตามภารกิจ/ทั่วไป) ๕ อัตรา
- ๑๕. พนักงานขับรถยนต์ (พนักงานจ้างตามภารกิจ) ๑ อัตรา

๑๖. พนักงานดับเพลิง (พนักงานจ้างทั่วไป)	๒	อัตรา
๑๗. คนงานทั่วไป (พนักงานจ้างทั่วไป)	๓	อัตรา
๑๘. นักการภารโรง (พนักงานจ้างทั่วไป)	๓	อัตรา
๑๙. ผู้ช่วยนิติกร (พนักงานจ้างตามภารกิจ)	๑	อัตรา
๒๐. ผู้ช่วยนักทรัพยากรบุคคล (พนักงานจ้างตามภารกิจ)	๑	อัตรา
๒๑. ผู้ช่วยนักวิชาการเกษตร (พนักงานจ้างตามภารกิจ)	๑	อัตรา
๒๒. คนงานประจำรถขยะ (พนักงานจ้างตามภารกิจ / ทั่วไป)	๙	อัตรา

กองคลัง ประกอบด้วย

๑. นักบริหารงานคลัง (ผอ.กองคลัง)	๑	อัตรา
๒. นักวิชาการเงินและบัญชีชำนาญการ	๑	อัตรา
๓. เจ้าพนักงานการเงินและบัญชีปฏิบัติงาน	๓	อัตรา
๔. นักวิชาการจัดเก็บรายได้ (ว่าง)	๑	อัตรา
๕. นักวิชาการพัสดุชำนาญการ	๑	อัตรา
๖. เจ้าพนักงานพัสดุปฏิบัติงาน	๓	อัตรา
๗. เจ้าพนักงานจัดเก็บรายได้ (ลูกจ้างประจำ)	๑	อัตรา
๘. ผู้ช่วยเจ้าพนักงานการเงินและบัญชี (พนักงานจ้างตามภารกิจ)	๑	อัตรา
๙. ผู้ช่วยเจ้าพนักงานพัสดุ (ว่าง)	๑	อัตรา
๑๐. ผู้ช่วยเจ้าพนักงานจัดเก็บรายได้ (พนักงานจ้างตามภารกิจ)	๑	อัตรา
๑๑. ผู้ช่วยเจ้าพนักงานธุรการ (พนักงานจ้างตามภารกิจ)	๓	อัตรา
๑๒. พนักงานขับรถยนต์	๑	อัตรา
๑๓. คนงานทั่วไป (พนักงานจ้างทั่วไป)	๒	อัตรา

กองช่าง ประกอบด้วย

๑. นักบริหารงานช่าง (ผอ.กองช่าง)	๑	อัตรา
๒. วิศวกรโยธา (ว่าง)	๓	อัตรา
๓. นายช่างโยธาชำนาญงาน	๒	อัตรา
๔. นายช่างสำรวจ (ว่าง)	๑	อัตรา
๕. ผู้ช่วยเจ้าพนักงานธุรการ (พนักงานจ้างตามภารกิจ)	๑	อัตรา
๖. ผู้ช่วยนายช่างสำรวจ (พนักงานจ้างตามภารกิจ)	๑	อัตรา
๗. ผู้ช่วยวิศวกรโยธา (ว่าง)	๑	อัตรา
๘. พนักงานขับเครื่องจักรขนาดเบา (พนักงานจ้างตามภารกิจ)	๑	อัตรา
๙. คนงานทั่วไป (พนักงานจ้างทั่วไป)	๑	อัตรา

กองการศึกษา ประกอบด้วย

๑. ผู้อำนวยการกองการศึกษา (ว่าง)	๑ อัตรา
๒. นักวิชาการศึกษานานาชาติ	๑ อัตรา
๓. ครู (หัวหน้าศูนย์พัฒนาเด็กเล็ก คศ.๒)	๓ อัตรา
๔. ครูผู้ดูแลเด็ก (ครูผู้ช่วย) (ว่าง)	๑ อัตรา
๕. เจ้าพนักงานงานเงินและบัญชี (ว่าง)	๑ อัตรา
๖. เจ้าพนักงานธุรการ (ว่าง)	๑ อัตรา
๗. ผู้ช่วยครูผู้ดูแลเด็ก (พนักงานจ้างตามภารกิจ)	๒ อัตรา
๘. ผู้ช่วยเจ้าพนักงานธุรการ (พนักงานจ้างตามภารกิจ)	๑ อัตรา
๙. ผู้ช่วยนักวิชาการศึกษา (พนักงานจ้างตามภารกิจ)	๑ อัตรา
๑๐. ผู้ดูแลเด็ก (ทั่วไป) (พนักงานจ้างตามภารกิจ)	๒ อัตรา
๑๑. ผู้ดูแลเด็ก (ทักษะ) (พนักงานจ้างตามภารกิจ)	๑ อัตรา
๑๒. แม่บ้าน (พนักงานจ้างทั่วไป)	๑ อัตรา
๑๓. ภารโรง (ว่าง)	๑ อัตรา

หน่วยตรวจสอบภายใน ประกอบด้วย

๑. นักวิชาการตรวจสอบภายในปฏิบัติการ	๑ อัตรา
-------------------------------------	---------

๑๐.๒ ข้อมูลเกี่ยวกับศักยภาพขององค์การบริหารส่วนตำบลบ้านพระ

๑. โครงสร้างและกระบวนการบริหารงานบุคคล

(๑) จำนวนบุคลากร

ตารางแสดงจำนวนบุคลากรในสังกัด องค์การบริหารส่วนตำบลบ้านพระ

สำนัก/ส่วน	พนักงาน ส่วนตำบล	ลูกจ้าง ประจำ	พนักงานจ้าง		รวม (คน)
			ภารกิจ	ทั่วไป	
สำนักปลัด อบต.	๑๒	-	๑๓	๑๑	๓๖
กองคลัง	๕	๑	๓	๓	๑๒
กองช่าง	๓	-	๓	๑	๗
กองการศึกษา	๒	-	๔	๓	๙
หน่วยตรวจสอบภายใน	๑	-	-	-	๑
รวม	๒๓	๑	๒๓	๑๘	๖๕

(๒) ระดับการศึกษาของบุคลากร

ตารางแสดงระดับการศึกษาของบุคลากรในสังกัด องค์การบริหารส่วนตำบลบ้านพระ

สำนัก/ส่วน	ต่ำกว่า ปริญญาตรี	ปริญญาตรี	สูงกว่า ปริญญาตรี	รวม (คน)
สำนักปลัด อบต.	๒๑	๗	๘	๓๖
กองคลัง	๘	๒	๒	๑๒
กองช่าง	๖	๑	๑	๘
กองการศึกษา	๓	๓	๒	๘
หน่วยตรวจสอบภายใน	-	๑	-	๑
รวม	๓๘	๑๔	๑๓	๖๕



ส่วนที่ ๒

ยุทธศาสตร์การพัฒนากองกรปกครองส่วนท้องถิ่น ประกอบด้วย

๑. ความสัมพันธ์ระหว่างแผนพัฒนาระดับมหภาค
๒. ยุทธศาสตร์ขององกรปกครองส่วนท้องถิ่น
๓. การวิเคราะห์เพื่อพัฒนาท้องถิ่น



ส่วนที่ ๒

ยุทธศาสตร์การพัฒนางองค์กรปกครองส่วนท้องถิ่น

๑. ความสัมพันธ์ระหว่างแผนพัฒนาระดับมหภาค

๑.๑ แผนยุทธศาสตร์ชาติ ๒๐ ปี

ในการที่จะบรรลุวิสัยทัศน์และทำให้ประเทศไทยพัฒนาไปสู่อนาคตที่พึงประสงค์นั้น จำเป็นจะต้องมีการวางแผนและกำหนดยุทธศาสตร์การพัฒนาในระยะยาว และกำหนดแนวทางการพัฒนาของทุกภาคส่วนให้ขับเคลื่อนไปในทิศทางเดียวกัน ดังนั้น จึงจำเป็นต้องกำหนดยุทธศาสตร์ชาติในระยะยาว เพื่อถ่ายทอดแนวทางการพัฒนาสู่การปฏิบัติในแต่ละช่วงเวลาอย่างต่อเนื่องและมีการบูรณาการ และสร้างความเข้าใจถึงอนาคตของประเทศไทยร่วมกัน และเกิดการรวมพลังของทุกภาคส่วนในสังคมทั้งประชาชน เอกชน ประชาสังคมในการขับเคลื่อนการพัฒนาเพื่อการสร้างและรักษาไว้ซึ่งผลประโยชน์แห่งชาติและบรรลุวิสัยทัศน์ “ประเทศไทยมีความมั่นคง มั่งคั่ง ยั่งยืนเป็นประเทศพัฒนาแล้ว ด้วยการพัฒนาตามหลักปรัชญาของเศรษฐกิจพอเพียง” หรือคติพจน์ประจำชาติ “มั่นคง มั่งคั่ง ยั่งยืน” เพื่อให้ประเทศมีขีดความสามารถในการแข่งขัน มีรายได้สูงอยู่ในกลุ่มประเทศพัฒนาแล้ว คนไทยมีความสุข อยู่ดี กินดี สังคมมีความมั่นคงเสมอภาคและเป็นธรรม ซึ่งยุทธศาสตร์ชาติที่จะใช้เป็นกรอบแนวทางการพัฒนาในระยะ ๒๐ ปีต่อจากนี้ไป จะประกอบด้วย ๖ ยุทธศาสตร์ ได้แก่

ยุทธศาสตร์ชาติ : กรอบการพัฒนาในระยะยาว

เพื่อให้บรรลุวิสัยทัศน์
 “ประเทศไทยมีความมั่นคง มั่งคั่ง ยั่งยืน เป็นประเทศพัฒนาแล้ว ด้วยการพัฒนาตามปรัชญาของเศรษฐกิจพอเพียง”
 นำไปสู่การพัฒนาให้คนไทยมีความสุข และตอบสนองต่อการบรรลุ
 ซึ่งผลประโยชน์แห่งชาติ ในการที่จะยกระดับคุณภาพชีวิต สร้างรายได้ระดับสูงเป็นประเทศพัฒนาแล้ว และสร้างความสุขของคนไทย สังคมมีความมั่นคง เสมอภาคและเป็นธรรม ประเทศสามารถแข่งขันได้ในระบบเศรษฐกิจ



ความเชื่อมโยงของยุทธศาสตร์ชาติกับแผนในระดับต่างๆ

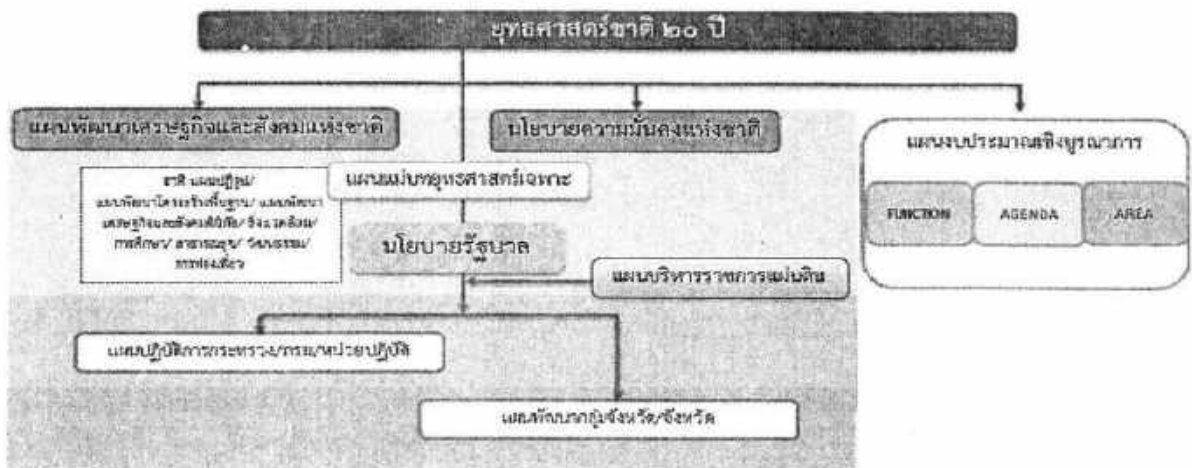

๑) ยุทธศาสตร์ด้านความมั่นคง



1.ด้านความมั่นคง

- (1) เสริมสร้างความมั่นคงของสถาบันหลักและการปกครองระบอบประชาธิปไตยอันมีพระมหากษัตริย์ทรงเป็นประมุข
- (2) ปฏิรูปกลไกการบริหารประเทศและพัฒนาความมั่นคงทางการเมือง จัดคอร์รัปชัน สร้างความเชื่อมั่นในกระบวนการยุติธรรม
- (3) การรักษาความมั่นคงภายในและความสงบเรียบร้อยภายใน ตลอดจนการบริหารจัดการความมั่นคงชายแดนและชายฝั่งทะเล
- (4) การพัฒนาระบบ กลไก มาตรการและความร่วมมือระหว่างประเทศทุกระดับ และรักษาคุณภาพความสัมพันธ์กับประเทศมหาอำนาจ เพื่อป้องกันและแก้ไขปัญหาความมั่นคงรูปแบบใหม่
- (5) การพัฒนาเสริมสร้างศักยภาพการเผชิญกำลังป้องกันประเทศ การรักษาความสงบเรียบร้อยภายในประเทศ สร้างความร่วมมือกับประเทศเพื่อนบ้านและมิตรประเทศ
- (6) การพัฒนาระบบการเตรียมพร้อมแห่งชาติและระบบบริหารจัดการภัยพิบัติ รักษาความมั่นคงของฐานทรัพยากรธรรมชาติ สิ่งแวดล้อม
- (7) การปรับกระบวนการทำงานของกลไกที่เกี่ยวข้องจากแนวตั้งสู่แนวระนาบมากขึ้น

มีเป้าหมายทั้งในการสร้างเสถียรภาพภายในประเทศและช่วยลดและป้องกันภัยคุกคามจากภายนอก รวมทั้งสร้างความเชื่อมั่นในกลุ่มประเทศอาเซียนและประชาคมโลกที่มีต่อประเทศไทย กรอบแนวทางที่ต้องให้ความสำคัญ อาทิ

- (๑) การเสริมสร้างความมั่นคงของสถาบันหลักและการปกครองระบอบประชาธิปไตยอันมีพระมหากษัตริย์ทรงเป็นประมุข
- (๒) การปฏิรูปกลไกการบริหารประเทศและพัฒนาความมั่นคงทางการเมือง จัดคอร์รัปชัน สร้างความเชื่อมั่นในกระบวนการยุติธรรม
- (๓) การรักษาความมั่นคงภายในและความสงบเรียบร้อยภายใน ตลอดจนการบริหารจัดการความมั่นคงชายแดนและชายฝั่งทะเล
- (๔) การพัฒนาระบบ กลไก มาตรการและความร่วมมือระหว่างประเทศทุกระดับ และรักษาคุณภาพความสัมพันธ์กับประเทศมหาอำนาจ เพื่อป้องกันและแก้ไขปัญหาความมั่นคงรูปแบบใหม่
- (๕) การพัฒนาเสริมสร้างศักยภาพการเผชิญกำลังป้องกันประเทศ การรักษาความสงบเรียบร้อยภายในประเทศสร้างความร่วมมือกับประเทศเพื่อนบ้านและมิตรประเทศ
- (๖) การพัฒนาระบบการเตรียมพร้อมแห่งชาติและ ระบบบริหารจัดการภัยพิบัติ รักษาความมั่นคงของฐานทรัพยากรธรรมชาติ สิ่งแวดล้อม
- (๗) การปรับกระบวนการทำงานของกลไกที่เกี่ยวข้องจากแนวตั้งสู่แนวระนาบมากขึ้น

๒) ยุทธศาสตร์ด้านการสร้างความสามารถในการแข่งขัน เพื่อให้ประเทศไทยสามารถพัฒนาไปสู่การเป็นประเทศพัฒนาแล้ว ซึ่งจำเป็นต้องยกระดับ

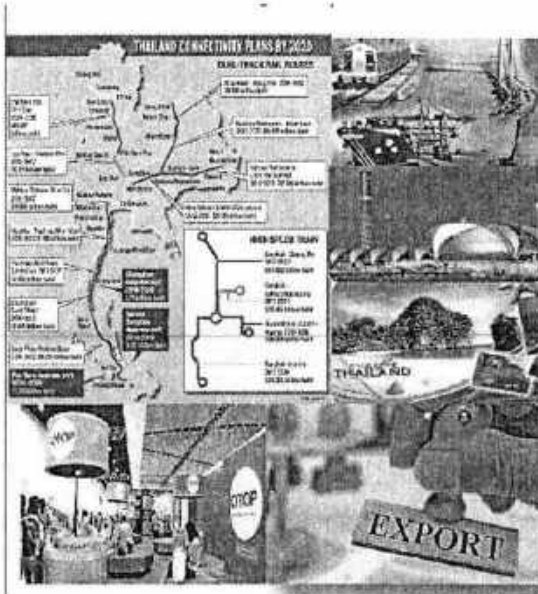

2. ด้านการสร้างความสามารถในการแข่งขัน

- (1) การพัฒนาสมรรถนะทางเศรษฐกิจ ส่งเสริมการค้า การลงทุน ที่พัฒนาสู่ขีดการค้า
- (2) การพัฒนาภาคการผลิตและบริการ เสริมสร้างฐานการผลิตเข้มแข็ง ยั่งยืน และส่งเสริมเกษตรกรรายย่อยสู่เกษตรกรยั่งยืนกับสิ่งแวดล้อม
- (3) การพัฒนาผู้ประกอบการและเศรษฐกิจชุมชน พัฒนาทักษะผู้ประกอบการ อุดมระดับคุณภาพแรงงานและที่พัฒนา SMEs สู่สากล
- (4) การพัฒนาพื้นที่เศรษฐกิจพิเศษและเมือง พัฒนาเขตเศรษฐกิจพิเศษชายแดน และพัฒนาระบบเมืองสู่ความฉลาดความเจริญ
- (5) การลงทุนพัฒนาโครงสร้างพื้นฐาน ด้านการขนส่ง ความมั่นคงและพลังงาน ระบบเทคโนโลยีสารสนเทศ และการวิจัยและพัฒนา
- (6) การเชื่อมโยงกับภูมิภาคและเศรษฐกิจโลก สร้างความเป็นหุ้นส่วน การพัฒนากับนานาชาติ ส่งเสริมให้ไทยเป็นฐานของการประกอบธุรกิจการค้า

ผลิตภาพการผลิตและการใช้นวัตกรรมในการเพิ่มความสามารถในการแข่งขันและการพัฒนาอย่างยั่งยืนทั้งในสาขา อุตสาหกรรม เกษตรและบริการ การสร้างความมั่นคงและปลอดภัยด้านอาหาร การเพิ่มขีดความสามารถทางการค้าและการเป็นผู้ประกอบการ รวมทั้งการพัฒนาฐานเศรษฐกิจแห่งอนาคต ทั้งนี้ภายใต้กรอบการปฏิรูปและพัฒนาปัจจัยเชิงยุทธศาสตร์ทุกด้าน อันได้แก่โครงสร้างพื้นฐานและระบบโลจิสติกส์ วิทยาศาสตร์ เทคโนโลยีและนวัตกรรม การพัฒนาทุนมนุษย์ และการบริหารจัดการทั้งในภาครัฐและภาคธุรกิจเอกชน กรอบแนวทางที่ต้องให้ความสำคัญ อาทิ

(๑) การพัฒนาสมรรถนะทางเศรษฐกิจ ได้แก่การรักษาเสถียรภาพเศรษฐกิจและสร้างความเชื่อมั่น การส่งเสริมการค้าและการลงทุนที่อยู่บนการแข่งขันที่เป็นธรรมและรับผิดชอบต่อสังคม ตลอดจนการพัฒนาประเทศสู่ความเป็นชาติการค้าเพื่อให้ได้ประโยชน์จากห่วงโซ่มูลค่าในภูมิภาค และเป็นการยกระดับไปสู่ส่วนบนของห่วงโซ่มูลค่ามากขึ้น

(๒) การพัฒนาภาคการผลิตและบริการ บนฐานของการพัฒนานวัตกรรมและมีความเป็นมิตรต่อสิ่งแวดล้อม โดยมีการใช้ดิจิทัลและการค้าที่เข้มข้นเพื่อสร้างมูลค่าเพิ่มและขยายกิจกรรมการผลิตและบริการ โดยมุ่งสู่ความเป็นเลิศในระดับโลกและในระดับภูมิภาคในอุตสาหกรรมหลายสาขา และในภาคบริการที่หลากหลายตามรูปแบบการดำเนินชีวิตและการดำเนินธุรกิจที่เปลี่ยนแปลงไป รวมทั้งเป็นแหล่งอาหารคุณภาพ สะอาดและปลอดภัยของโลก

- ภาคเกษตร โดยเสริมสร้างฐานการผลิตให้เข้มแข็งและยั่งยืน เพิ่มขีดความสามารถในการแข่งขันของภาคเกษตรส่งเสริมเกษตรกรรายย่อยให้ปรับไปสู่การทำกรเกษตรยั่งยืนที่เป็นมิตรกับสิ่งแวดล้อมและรวมกลุ่มเกษตรกรในการพัฒนาอาชีพที่เข้มแข็ง และการพัฒนาสินค้าเกษตรที่มีศักยภาพและอาหารคุณภาพ สะอาด และปลอดภัย

- ภาคอุตสาหกรรม โดยพัฒนาอุตสาหกรรมศักยภาพ ยกกระตบการพัฒนาอุตสาหกรรมปัจจุบันที่มีศักยภาพสูง และพัฒนาอุตสาหกรรมอนาคตที่มีศักยภาพ โดยการใช้ดิจิทัลและการค้ามาเพิ่มมูลค่าและยกระดับห่วงโซ่มูลค่าในระดับสูงชัน

- ภาคบริการ โดยขยายฐานการบริการให้มีความหลากหลาย มีความเป็นเลิศและเป็นมิตรต่อสิ่งแวดล้อม โดยการยกระดับบริการที่เป็นฐานรายได้เดิม เช่น การท่องเที่ยว และพัฒนาให้ประเทศไทยเป็นศูนย์กลางการให้บริการสุขภาพ ธุรกิจบริการด้านการเงินและธุรกิจบริการที่มีศักยภาพอื่นๆ

(๓) การพัฒนาผู้ประกอบการและเศรษฐกิจชุมชน พัฒนาทักษะผู้ประกอบการ ยกระดับผลิตภาพแรงงานและพัฒนาวิสาหกิจขนาดกลางและขนาดย่อม (SMEs) สู่สากล และพัฒนาวิสาหกิจชุมชนและสถาบันเกษตรกร

(๔) การพัฒนาพื้นที่เศรษฐกิจพิเศษและเมืองพัฒนาเขตเศรษฐกิจพิเศษชายแดน และพัฒนาระบบเมืองศูนย์กลางความเจริญ จัดระบบผังเมืองที่มีประสิทธิภาพและมีส่วนร่วม มีการจัดการสิ่งแวดล้อมเมือง และโครงสร้างพื้นฐานทางสังคมและเศรษฐกิจที่สอดคล้องกับศักยภาพ

(๕) การลงทุนพัฒนาโครงสร้างพื้นฐาน ในด้านการขนส่ง ด้านพลังงาน ระบบเทคโนโลยีสารสนเทศและการสื่อสารและการวิจัยและพัฒนา

(๖) การเชื่อมโยงกับภูมิภาคและเศรษฐกิจโลกสร้างความเป็นหุ้นส่วนการพัฒนากับนานาประเทศ ส่งเสริมความร่วมมือกับนานาชาติในการสร้างความมั่นคงด้านต่างๆ เพิ่มบทบาทของไทยในองค์กรระหว่างประเทศ รวมถึงสร้างองค์ความรู้ด้านการต่างประเทศ

๓) ยุทธศาสตร์การพัฒนาและเสริมสร้างศักยภาพคน



3.ด้านการพัฒนาและเสริมสร้างศักยภาพคน

- (1) พัฒนาศักยภาพคนตลอดช่วงชีวิต
- (2) การยกระดับการศึกษาและการเรียนรู้ให้มีคุณภาพเท่าเทียมและทั่วถึง
- (3) ปลูกฝังระเบียบวินัย คุณธรรม จริยธรรม ค่านิยมที่พึงประสงค์
- (4) การสร้างเสริมให้คนมีสุขภาพที่ดี
- (5) การสร้างความอยู่ดีมีสุขของครอบครัวไทย

เพื่อพัฒนาคนและสังคมไทยให้เป็นรากฐานที่แข็งแกร่งของประเทศมีความพร้อมทางกาย ใจ สติปัญญา มีความเป็นสากล มีทักษะการคิดวิเคราะห์อย่างมีเหตุผล มีระเบียบวินัย เคารพกฎหมาย มีคุณธรรม จริยธรรม รู้คุณค่าความเป็นไทย มีครอบครัวที่มั่นคง กรอบแนวทางที่ต้องให้ความสำคัญ อาทิ

- (๑) การพัฒนาศักยภาพคนตลอดช่วงชีวิตให้สนับสนุนการเจริญเติบโตของประเทศ
- (๒) การยกระดับคุณภาพการศึกษาและการเรียนรู้ให้มีคุณภาพ เท่าเทียม และทั่วถึง
- (๓) การปลูกฝังระเบียบวินัย คุณธรรม จริยธรรมค่านิยมที่พึงประสงค์
- (๔) การสร้างเสริมให้คนมีสุขภาพที่ดี
- (๕) การสร้างความอยู่ดีมีสุขของครอบครัวไทยเสริมสร้างบทบาทของสถาบันครอบครัวในการ

บ่มเพาะจิตใจให้เข้มแข็ง

๔) ยุทธศาสตร์ด้านการสร้างโอกาสความเสมอภาคและเท่าเทียมกันทางสังคม

เพื่อเร่งกระจายโอกาสการพัฒนาและสร้างความมั่นคงให้ทั่วถึง ลดความเหลื่อมล้ำไปสู่สังคมที่เสมอภาคและเป็นธรรม กรอบแนวทางที่ต้องให้ความสำคัญ อาทิ



4.ด้านการสร้างโอกาสความเสมอภาคและเท่าเทียมกันทางสังคม

- (1) สร้างความมั่นคงและการลดความเหลื่อมล้ำทางเศรษฐกิจและสังคม
- (2) พัฒนาระบบบริการและระบบบริหารจัดการสุขภาพ
- (3) มีสภาพแวดล้อมและนวัตกรรมที่เอื้อต่อการดำรงชีวิตในสังคมสูงวัย
- (4) สร้างความเข้มแข็งของสถาบันทางสังคม ทุณฑาพัฒนาธรรมและความเข้มแข็งของชุมชน
- (5) พัฒนาการสื่อสารมวลชนให้เป็นกลไกในการสนับสนุนการพัฒนา

(๑) การสร้างความมั่นคงและการลดความเหลื่อมล้ำทางด้านเศรษฐกิจและสังคม

(๒) การพัฒนาระบบบริการและระบบบริหารจัดการสุขภาพ

(๓) การสร้างสภาพแวดล้อมและนวัตกรรมที่เอื้อต่อการดำรงชีวิตในสังคมสูงวัย

(๔) การสร้างความเข้มแข็งของสถาบันทางสังคม ทุณฑาวัฒนธรรมและความเข้มแข็งของชุมชน

(๕) การพัฒนาการสื่อสารมวลชนให้เป็นกลไกในการสนับสนุนการพัฒนา

๕) ยุทธศาสตร์ด้านการสร้างการเติบโตบนคุณภาพชีวิตที่เป็นมิตรกับสิ่งแวดล้อม

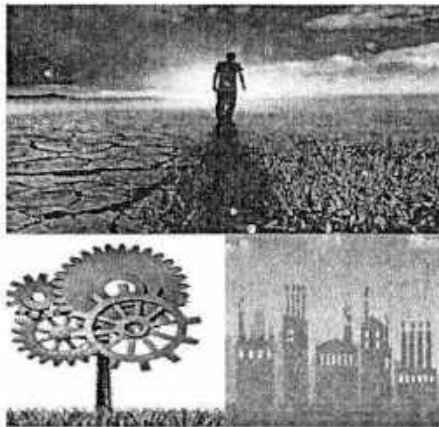

5.ด้านการสร้างการเติบโตบนคุณภาพชีวิตที่เป็นมิตรกับสิ่งแวดล้อม

- (1) จัดระบบอนุรักษ์ฟื้นฟูและป้องกันการทำลายทรัพยากรธรรมชาติ
- (2) วางระบบบริหารจัดการน้ำให้มีประสิทธิภาพทั้ง 25 ตำบล เน้นการปรับระบบการบริหารจัดการอุทกภัยอย่างบูรณาการ
- (3) การพัฒนาและใช้พลังงานที่เป็นมิตรกับสิ่งแวดล้อม
- (4) การพัฒนาเมืองอุตสาหกรรมเชิงนิเวศและเมืองที่เป็นมิตรกับสิ่งแวดล้อม
- (5) การร่วมลดปัญหาโลกร้อนและปรับตัวให้พร้อมกับการเปลี่ยนแปลงสภาพภูมิอากาศ
- (6) การให้เครื่องมือทางเศรษฐศาสตร์และนโยบายการคลังเพื่อสิ่งแวดล้อม

เพื่อเร่งอนุรักษ์ฟื้นฟู และสร้างความมั่นคงของฐานทรัพยากรธรรมชาติ และมีความมั่นคงด้านน้ำ รวมทั้งมีความสามารถในการป้องกันผลกระทบและปรับตัวต่อการเปลี่ยนแปลงสภาพภูมิอากาศและภัยพิบัติธรรมชาติ และพัฒนาไปสู่การเป็นสังคมสีเขียว กรอบแนวทางที่ต้องให้ความสำคัญ อาทิ

- (๑) การจักระบบอนุรักษ์ พื้ฟูและป้องกันการทำลายทรัพยากรธรรมชาติ
- (๒) การวางระบบบริหารจัดการน้ำให้ มีประสิทธิภาพทั้ง ๒๕ ลุ่มน้ำ เน้นการปรับระบบการ

บริหารจัดการอุทกภัยอย่างบูรณาการ

- (๓) การพัฒนาและใช้พลังงานที่เป็นมิตรกับสิ่งแวดล้อม
- (๔) การพัฒนาเมืองอุตสาหกรรมเชิงนิเวศและเมืองที่เป็นมิตรกับสิ่งแวดล้อม
- (๕) การร่วมลดปัญหาโลกร้อนและปรับตัวให้พร้อมกับการเปลี่ยนแปลงสภาพภูมิอากาศ
- (๖) การใช้เครื่องมือทางเศรษฐศาสตร์และนโยบายการคลังเพื่อสิ่งแวดล้อม

๖) ยุทธศาสตร์ด้านการปรับสมดุลและพัฒนาาระบบการบริหารจัดการภาครัฐ



6.ด้านการปรับสมดุลและพัฒนา ระบบการบริหารจัดการภาครัฐ

- (1) การปรับปรุงโครงสร้าง บทบาทภารกิจของหน่วยงาน ภาครัฐ ให้มีขนาดที่เหมาะสม
- (2) การวางระบบบริหารราชการแบบบูรณาการ
- (3) การพัฒนาระบบบริหารจัดการกำลังคนและพัฒนาบุคลากรภาครัฐ
- (4) การต่อต้านการทุจริตและประพฤติมิชอบ
- (5) การปรับปรุงกฎหมายและระเบียบต่าง ๆ
- (6) ให้ทันสมัย เป็นธรรมและเป็นสากล
- (7) พัฒนาระบบการให้บริการประชาชนของหน่วยงานภาครัฐ
- (8) ปรับปรุงการบริหารจัดการรายได้และรายจ่ายของภาครัฐ

เพื่อให้หน่วยงานภาครัฐมีขนาดที่เหมาะสมกับบทบาทภารกิจ มีสมรรถนะสูง มีประสิทธิภาพ และประสิทธิผลกระจายบทบาทภารกิจไปสู่ท้องถิ่นอย่างเหมาะสม มีธรรมาภิบาลกรอบแนวทางที่ต้องให้ความสำคัญ อาทิ

- (๑) การปรับปรุงโครงสร้าง บทบาท ภารกิจของหน่วยงานภาครัฐ ให้มีขนาดที่เหมาะสม
- (๒) การวางระบบบริหารราชการแบบบูรณาการ
- (๓) การพัฒนาระบบบริหารจัดการกำลังคนและพัฒนาบุคลากรภาครัฐ
- (๔) การต่อต้านการทุจริตและประพฤติมิชอบ
- (๕) การปรับปรุงกฎหมายและระเบียบต่างๆ ให้ทันสมัย เป็นธรรมและเป็นสากล
- (๖) การพัฒนาระบบการให้บริการประชาชนของหน่วยงานภาครัฐ
- (๗) การปรับปรุงการบริหารจัดการรายได้และรายจ่ายของภาครัฐ

ทั้งนี้ ปัจจัยและเงื่อนไขภายในประเทศที่จะส่งผลกระทบต่ออนาคตการพัฒนาประเทศไทยที่สำคัญ ได้แก่ การเปลี่ยนแปลงโครงสร้างประชากรผู้สูงอายุอย่างสมบูรณ์ ในระยะเวลา ๒๐ ปีต่อจากนี้ไป จะมีนัยยะที่สำคัญยิ่งต่อการพัฒนาประเทศ กำลังคนในวัยเด็กและวัยแรงงานจะลดลง ผู้สูงอายุจะเพิ่มขึ้นอย่างรวดเร็วส่งผลต่อศักยภาพทางเศรษฐกิจของประเทศ รูปแบบการใช้จ่ายการลงทุนและการออม ตลอดจนค่าใช้จ่ายด้านสุขภาพ ความมั่นคงทางสังคมและคุณภาพชีวิตผู้สูงอายุ ขณะเดียวกันประเทศไทยก็เผชิญกับข้อจำกัดด้านทรัพยากร ทั้งด้านแรงงานและทรัพยากรธรรมชาติที่มีนัยยะต่อต้นทุนการผลิตและสภาพแวดล้อมความเป็นอยู่ของประชาชนนอกจากนี้ปัญหาความเหลื่อมล้ำในมิติต่างๆ ก็มีนัยยะต่อการสร้างความสามัคคี สมานฉันท์ในสังคม ข้อจำกัดต่อการยกระดับศักยภาพทุนมนุษย์ ความจำเป็นในการลงทุนเพื่อยกระดับบริการทางสังคมและโครงสร้างพื้นฐานที่มีคุณภาพอย่างทั่วถึง และการปฏิรูปกฎระเบียบและกฎหมายที่ทำให้เกิดความเป็นธรรมและลดความเหลื่อมล้ำ และที่สำคัญเงื่อนไขจากเป็นที่ต้องปรับตัว คือ การแก้ปัญหาความอ่อนแอของการบริหารราชการแผ่นดิน ที่ทำให้จำเป็นต้องเร่งปฏิรูประบบราชการและการเมืองเพื่อให้เกิดการบริหารราชการที่ดี

โครงสร้างที่เป็นจุดอ่อนและการบริหารจัดการที่ขาดประสิทธิภาพและความโปร่งใสดังกล่าว จะส่งผลให้ประเทศไทยยังต้องเผชิญกับแรงกดดันและความเสี่ยงมากขึ้นภายใต้สถานการณ์ที่กระแสโลกาภิวัตน์เข้มข้นขึ้น เป็นโลกไร้พรมแดนอย่างแท้จริง โดยที่การเคลื่อนย้ายของผู้คน สินค้าและบริการ เงินทุน องค์ความรู้เทคโนโลยี ข้อมูลและข่าวสารต่างๆ เป็นไปอย่างเสรี ส่งผลให้การแข่งขันในตลาดโลกรุนแรงขึ้นโดยที่ประเทศต่างๆ เร่งผลักดันการเพิ่มผลิตภาพและการพัฒนานวัตกรรมเพื่อการแข่งขัน ขณะเดียวกันความเสี่ยงและข้อจำกัดที่เกิดจากสภาพภูมิอากาศผันผวนรุนแรงต่อการดำเนินธุรกิจและการดำเนินชีวิตของผู้คนก็เพิ่มขึ้น กฎเกณฑ์และกฎระเบียบของสังคมโลกจึงมีความเข้มงวดมากขึ้นทั้งในเรื่องการปลดปล่อยมลพิษ สิทธิมนุษยชน และกฎระเบียบทางการเงิน เป็นต้นเงื่อนไขต่างๆ ดังกล่าวจะเป็นแรงกดดันให้ประเทศไทยต้องปรับตัวและมีการบริหารความเสี่ยงอย่างชาญฉลาดมากขึ้น โดยที่การปรับตัวจะต้องหยั่งรากลึกลงไปถึงการเปลี่ยนแปลงในเชิงโครงสร้างเพื่อแก้จุดอ่อนและควบคุมไว้กับการสร้างกลไกเชิงรุกให้จุดแข็งของประเทศเป็นประโยชน์สูงสุดแก่ประชาชนส่วนใหญ่ของประเทศ ซึ่งหากไม่สามารถแก้ปัญหาและปฏิรูปให้สัมฤทธิ์ผลได้ในระยะ ๔ - ๕ ปีต่อจากนี้ไป ประเทศไทยจะสูญเสียความสามารถในการแข่งขัน รายได้เฉลี่ยของประชาชนจะไม่สามารถยกระดับให้ดีขึ้นได้ คุณภาพคนโดยเฉลี่ยจะยังต่ำ และปัญหาความเหลื่อมล้ำจะรุนแรงขึ้นรวมทั้งทรัพยากรจะร่อยหรอเสื่อมโทรมลงไปอีก และในที่สุดการพัฒนาประเทศจะไม่สามารถยั่งยืนไปได้ในระยะยาว

ทั้งนี้ เงื่อนไขในปัจจุบันและแนวโน้มการเปลี่ยนแปลงในอนาคตในทุกมิติจะส่งผลกระทบต่ออนาคตการพัฒนาประเทศไทยอย่างมากโดยเฉพาะอย่างยิ่งลักษณะในเชิงโครงสร้างทั้งทางเศรษฐกิจและสังคมภายในประเทศทั้งที่เป็นจุดแข็งและเป็จุดอ่อนที่จะต้องเผชิญและผสมผสานกับปัจจัยภายนอกและก่อให้เกิดทั้งโอกาสและความเสี่ยงในหลากหลายมิติ การที่ประเทศไทยจะสามารถแสวงหาโอกาสจากการพัฒนาของโลกและรับมือกับภัยคุกคามเหล่านี้ได้นั้น จำเป็นจะต้องมีการวิเคราะห์แนวโน้มการเปลี่ยนแปลงในอนาคตอย่างรอบด้านขณะเดียวกันต้องวิเคราะห์ศักยภาพภายในประเทศ เพื่อเตรียมความพร้อมของประเทศต่อการเปลี่ยนแปลงเหล่านั้น โดยที่ประเทศไทยต้องปฏิรูปและปรับเปลี่ยนอย่างเป็นระบบขนานใหญ่เพื่อให้โครงสร้างทางเศรษฐกิจและสังคมของประเทศเหมาะสมกับภูมิทัศน์ใหม่ของโลกยืดหยุ่นปรับตัวได้เร็ว สามารถรับมือกับความเสี่ยงและภัยคุกคามแบบใหม่ได้ และสามารถอาศัยโอกาสจากการเปลี่ยนแปลงบริบทโลกมาสร้างประโยชน์สุขให้กับคนในชาติได้ ไม่ว่าจะเป็นการปรับโครงสร้างเศรษฐกิจและสังคมการลงทุนเพื่อพัฒนาโครงสร้างพื้นฐาน การพัฒนาทรัพยากรมนุษย์ การปรับเปลี่ยนค่านิยมและวัฒนธรรมการดำรงชีวิต การทวงวน และการเรียนรู้ ซึ่งจำเป็นอย่างยิ่งที่จะต้องอาศัยความร่วมมือจากทุกภาคส่วนในการดำเนินการร่วมกัน อย่างเป็นเอกภาพมีการจัดลำดับความสำคัญและแบ่งหน้าที่รับผิดชอบอย่างชัดเจนของผู้ที่เกี่ยวข้องกับประเด็นปัญหานั้นๆ ซึ่งการดำเนินการดังกล่าวจะต้องกำหนดเป็นยุทธศาสตร์การพัฒนาประเทศในระยะยาว เพื่อกำหนดวิสัยทัศน์และเป้าหมายการพัฒนาประเทศและกรอบการทำงานของภาคส่วนต่างๆ เพื่อให้ขับเคลื่อนการพัฒนาประเทศไปสู่เป้าหมายที่กำหนดไว้

ดังนั้น จึงจำเป็นต้องกำหนดยุทธศาสตร์ที่เหมาะสมเพื่อแก้ไขจุดอ่อนและเสริมจุดแข็งให้เอื้อต่อการพัฒนาประเทศ เพื่อให้บรรลุซึ่งเป้าหมายการสร้างและรักษาไว้ซึ่งผลประโยชน์แห่งชาติในการที่จะให้ประเทศไทยมีความมั่นคงในทุกด้าน คนในชาติมีคุณภาพชีวิตที่ดีและมั่งคั่ง และประเทศสามารถพัฒนาไปได้อย่างยั่งยืน ทั้งนี้ การวิเคราะห์ให้ได้ข้อสรุปเกี่ยวกับจุดแข็ง จุดอ่อน โอกาสและข้อจำกัดรวมทั้งความเสี่ยงของประเทศ จะนำไปสู่การกำหนดตำแหน่งเชิงยุทธศาสตร์และเป้าหมายของประเทศที่ชัดเจนและได้รับการยอมรับร่วมกันในสังคมไทยที่จะส่งผลให้เกิดการผนึกกำลังและระดมทรัพยากรอย่างมีประสิทธิภาพในการขับเคลื่อนการพัฒนาไปในทิศทางที่สอดคล้องกัน การดำเนินการมีบูรณาการและเป็นเอกภาพภายใต้การมองภาพอนาคตของประเทศที่เป็นภาพเดียวกัน

อย่างไรก็ตามในช่วงที่ผ่านมา ประเทศไทยได้มีการกำหนดวิสัยทัศน์ประเทศ เป้าหมายและยุทธศาสตร์ของประเทศในระยะยาว การบริหารราชการแผ่นดินของฝ่ายบริหารจึงให้ความสำคัญกับนโยบายพรรคการเมืองหรือนโยบายของรัฐบาลซึ่งเมื่อมีการเปลี่ยนรัฐบาลก็ทำให้การดำเนินนโยบายขาดความต่อเนื่อง ถือเป็นการสูญเสียโอกาสและสิ้นเปลืองทรัพยากรของประเทศ ดังนั้น เพื่อเป็นการปฏิรูประบบการบริหารราชการแผ่นดินของประเทศไทยให้มีเป้าหมายการพัฒนาในระยะยาว และเพื่อเป็นการกำหนดให้ฝ่ายบริหารมีความรับผิดชอบที่จะต้องขับเคลื่อนประเทศไปสู่เป้าหมายที่เป็นที่ยอมรับร่วมกันและเป็นเอกภาพ ประเทศไทยจำเป็นต้องมี “ยุทธศาสตร์ชาติ” ซึ่งภายใต้ยุทธศาสตร์ชาติ ประเทศไทยต้องปฏิรูปและปรับเปลี่ยนอย่างเป็นระบบขนานใหญ่ เพื่อให้โครงสร้างทางเศรษฐกิจและสังคมของประเทศเหมาะสมกับภูมิทัศน์ใหม่ของโลกยึดหยุ่นปรับตัวได้เร็ว สามารถรับมือกับความเสี่ยงและภัยคุกคามแบบใหม่ได้ และสามารถอาศัยโอกาสจากการเปลี่ยนแปลงบริบทโลกมาสร้างประโยชน์สุขให้กับคนในชาติได้ จะต้องมีการกำหนดวิสัยทัศน์ เป้าหมายของประเทศ และทิศทางในการขับเคลื่อนประเทศให้สอดคล้องกับประเด็นการเปลี่ยนแปลงและความท้าทายต่างๆ ของบริบทโลก และบริบทการพัฒนาภายในประเทศ

การกำหนดให้มี “ยุทธศาสตร์ชาติ” เพื่อเป็นยุทธศาสตร์ในการพัฒนาประเทศในระยะยาว พร้อมกับ การปฏิรูปและการพัฒนาระบบและกลไกการบริหารราชการแผ่นดินในการขับเคลื่อนยุทธศาสตร์ให้สามารถนำไปสู่ การปฏิบัติอย่างจริงจังจะช่วยยกระดับคุณภาพของประเทศไทยในทุกภาคส่วนและนาพาประเทศไทยให้หลุดพ้นหรือ บรรเทาความรุนแรงของสภาพปัญหาที่เกิดขึ้นในปัจจุบัน ทั้งปัญหาทางเศรษฐกิจ ปัญหาความเหลื่อมล้ำ ปัญหาการทุจริต คอร์รัปชัน และปัญหาความขัดแย้งในสังคม รวมถึงสามารถรับมือกับภัยคุกคามและบริหารจัดการกับความเสี่ยงที่จะ เกิดขึ้นในอนาคต และสามารถเปลี่ยนผ่านประเทศไทยไปพร้อมๆ กับการเปลี่ยนแปลงภูมิทัศน์ใหม่ของโลกได้ซึ่งจะทำให้ ประเทศไทยยังคงรักษาบทบาทสำคัญในเวทีโลก สามารถดำรงรักษาความเป็นชาติที่มีความมั่นคงทางเศรษฐกิจ สังคม และวัฒนธรรม และคนไทยในประเทศมีความอยู่ดีมีสุขอย่างถ้วนหน้ากันสาระสำคัญของยุทธศาสตร์ชาติซึ่งคณะกรรมการ จัดทำยุทธศาสตร์ชาติกำลังดำเนินการร่างอยู่ในขณะนี้มันจะประกอบด้วยวิสัยทัศน์และเป้าหมายของชาติที่คนไทย ทุกคนต้องการบรรลุร่วมกันรวมทั้งนโยบายแห่งชาติและมาตรการเฉพาะ ซึ่งเป็นแนวทาง ทิศทางและวิธีการที่ทุกองค์กร และคนไทยทุกคนต้องมุ่งดำเนินการไปพร้อมกันอย่างประสานสอดคล้อง เพื่อให้บรรลุซึ่งสิ่งที่คนไทยทุกคนต้องการ คือ ประเทศไทยมั่นคง มั่งคั่ง และยั่งยืน ในทุกส ษาของกำลังอำนาจแห่งชาติ อันได้แก่ การเมืองภายในประเทศ การเมือง ต่างประเทศเศรษฐกิจ สังคมจิตวิทยา การทหาร วิทยาศาสตร์และเทคโนโลยีการพลังงาน ทรัพยากรธรรมชาติและ สิ่งแวดล้อม และเทคโนโลยีสารสนเทศและการสื่อสาร

วิสัยทัศน์

วิสัยทัศน์ “ประเทศไทยมีความมั่นคง มั่งคั่ง ยั่งยืน เป็นประเทศพัฒนาแล้ว ด้วยการพัฒนาตามหลัก

วิสัยทัศน์ : “ประเทศมีความมั่นคง มั่งคั่ง ยั่งยืน เป็นประเทศพัฒนาแล้ว ด้วยการพัฒนาตามปรัชญาของเศรษฐกิจพอเพียง”

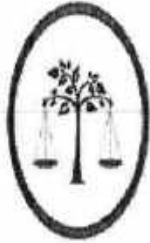

ความมั่นคง

- การมีความมั่นคงปลอดภัย จากภัยและการเปลี่ยนแปลงทั้งภายในประเทศและภายนอกประเทศในทุกระดับ ทั้งระดับประเทศ สังคม ชุมชน ครอบครัว และปัจเจกบุคคล และมีความมั่นคงในทุกมิติ ทั้งมิติ เศรษฐกิจ สังคม สิ่งแวดล้อม และการเมือง
- ประเทศ มีความมั่นคงในเอกราชและอธิปไตย มีสถาบันชาติ ศาสนาพระมหากษัตริย์ที่เข้มแข็งเป็นศูนย์กลางและเป็นที่ยึดเหนี่ยวจิตใจของประชาชน ระบบการเมืองที่มั่นคงเป็นรากฐานนำไปสู่การบริหารประเทศที่ต่อเนื่องและโปร่งใสตามหลักธรรมาภิบาล
- สังคม มีความปลอดภัยและความสามัคคี สามารถมีกำลังเพื่อพัฒนาประเทศ ชุมชน มีความเข้มแข็ง ครอบครัว มีความอบอุ่น
- ประชาชน มีความมั่นคงในสวัสดิการและรายได้ที่มั่นคงสอดคล้องกับการดำรงชีวิต มีที่อยู่อาศัยและความปลอดภัยในชีวิตทรัพย์สิน
- ฐานทรัพยากรธรรมชาติและสิ่งแวดล้อม มีความมั่นคงของอาหาร พลังงาน และน้ำ



ความมั่งคั่ง

- ประเทศไทยมีการขยายตัวของเศรษฐกิจอย่างต่อเนื่อง ยกระดับเป็นประเทศในกลุ่มประเทศรายได้สูง ความเหลื่อมล้ำของการพัฒนาลดลง ประชากรได้รับผลประโยชน์จากการพัฒนาอย่างทั่วถึงกันมากขึ้น
- เศรษฐกิจมีความสามารถในการแข่งขันสูง สามารถสร้างรายได้ทั้งจากภายในและภายนอกประเทศ สร้างงาน เศรษฐกิจ และสังคมแห่งอนาคต และเป็นจุดสำคัญของการเชื่อมโยงในภูมิภาคทั้งการคมนาคมขนส่ง การผลิต การค้า การลงทุน และการนำธุรกิจ มีบทบาทสำคัญในระดับภูมิภาคและระดับโลก เกิดสายสัมพันธ์ทางเศรษฐกิจและการค้าอย่างมีพลัง
- ความสมบูรณ์ในทุนที่จะสามารถสร้างการพัฒนาต่อเนื่อง ได้มีทั้ง ทุนมนุษย์ ทุนทางปัญญา ทุนทางการเงิน ทุนที่เป็นเครื่องมือเครื่องจักร ทุนทางสังคม และทุนทรัพยากรธรรมชาติและสิ่งแวดล้อม



ความยั่งยืน

- การพัฒนาที่สามารถสร้างความเจริญ รวยได้ และคุณภาพชีวิตของประชาชนให้เพิ่มขึ้นอย่างต่อเนื่อง ซึ่งเป็นการเจริญเติบโตของเศรษฐกิจที่ไม่ใช้ทรัพยากรธรรมชาติเกินพอดี ไม่สร้างผลกระทบต่อสิ่งแวดล้อม จนเกินความสามารถในการรองรับและเยียวยาของระบบนิเวศน์
- การผลิตและการบริโภคเป็นมิตรกับสิ่งแวดล้อม และสอดคล้องกับกระบวนของประชาคมโลกซึ่งเป็นที่ยอมรับร่วมกัน ความอุดมสมบูรณ์ของทรัพยากรธรรมชาติและสิ่งแวดล้อมมีคุณภาพดีขึ้น คนมีความรับผิดชอบต่อสังคม มีความเอื้ออาทร เสียสละเพื่อผลประโยชน์ส่วนรวม
- มุ่งประโยชน์ส่วนรวมอย่างยั่งยืน ให้ความสำคัญกับการมีส่วนร่วมของประชาชนทุกภาคส่วน เมื่อการพัฒนาในทุกระดับอย่างสมดุล มีเสถียรภาพ และยั่งยืน
- ประชาชนทุกภาคส่วน ในสังคมยึดถือและปฏิบัติตามปรัชญาของเศรษฐกิจพอเพียง

อนาคตประเทศไทย ปี ๒๕๗๙ : ร่วมมือกันขับเคลื่อนประเทศให้ก้าวไปสู่.....

เศรษฐกิจและสังคมไทยมีการพัฒนาอย่างมั่นคงและยั่งยืน โดยสถาบันหลักของชาติดำรงอยู่อย่างมั่นคงเป็นจุดยึดเหนี่ยวของสังคม มีความสามัคคีของคนในชาติ มีความสงบและอยู่ร่วมกันอย่างสันติสุขในทุกพื้นที่ และมีระดับรายได้ในกลุ่มประเทศรายได้สูง มีความเป็นธรรมในสังคมและความเหลื่อมล้ำลดลงในทุกมิติ ประเทศไทยมีบทบาทสำคัญในภูมิภาคและโลก

- ระบบเศรษฐกิจมีความเป็นชาติการค้าบนฐานการขยายตัวของการค้าส่งค้าปลีกและเศรษฐกิจดิจิทัลที่เข้มข้นขึ้น มีการเติบโตอย่างมีคุณภาพ กระจายฐานการผลิตและบริการไปในพื้นที่ต่างๆ อย่างทั่วถึง มีเสถียรภาพ แข่งขันบนฐานการพัฒนานวัตกรรม และมีการผลิตบริการ และลงทุนที่เชื่อมโยงในอาเซียน เพื่อให้ประเทศไทยเข้าสู่การมีรายได้สูงภายในปี ๒๕๗๙ และเข้าสู่การเป็นประเทศพัฒนาแล้ว โดย
- ภาคเกษตร เป็นฐานการผลิต bio-bases ที่สำคัญ เป็นฐานการผลิตอาหารที่มั่นคงและปลอดภัย และเป็นฐานการผลิตที่มีผลิตภาพการผลิตสูง มีระบบบริหารจัดการที่ดีด้านประมง
 - ภาคอุตสาหกรรม ฐานอุตสาหกรรมเดิมมีศักยภาพสูงขึ้น มีอุตสาหกรรมอนาคตที่ได้รับการพัฒนาให้เป็นฐานรายได้ใหม่ โดยมุ่งสู่การเป็นศูนย์กลางการผลิต การค้า และการลงทุนในอนุภูมิภาคและภูมิภาคอาเซียน เช่น ศูนย์การผลิตรถยนต์และชิ้นส่วนและศูนย์ทดสอบและวิจัยพัฒนารถยนต์และชิ้นส่วนของเอเชีย ศูนย์กลางการผลิตพลังงาน/วัสดุชีวภาพของภูมิภาคอาเซียน ศูนย์กลางการผลิตอุตสาหกรรมดิจิทัล เป็นต้น
 - ภาคบริการ ธุรกิจบริการเดิมได้รับการพัฒนายกระดับคุณภาพและศักยภาพให้สูงขึ้น เช่น การขนส่ง ทั้งทางบก ทางอากาศ และทางทะเล และส่งเสริมธุรกิจบริการอนาคตให้เป็นฐานรายได้ใหม่ โดยมุ่งสู่การเป็นศูนย์กลางการลงทุนและการให้บริการของภูมิภาคอาเซียน เช่น ศูนย์กลางการให้บริการสุขภาพของภูมิภาคอาเซียน เมืองหลวงแห่งการท่องเที่ยวและบริการของอาเซียน ศูนย์บริการทางการเงิน การศึกษานานาชาติ และบริการด้านโลจิสติกส์ เป็นต้น
 - วิสาหกิจและการดำเนินธุรกิจ วิสาหกิจขนาดกลาง ขนาดย่อมและเข้มแข็ง เป็นฐานการผลิตและบริการที่สำคัญของประเทศ

คนไทยในอนาคต มีศักยภาพในการร่วมกันพัฒนาประเทศ สามารถปรับตัวรองรับบริหารพัฒนาในอนาคต มีความพร้อมทั้งกาย ใจ สติปัญญา มีทักษะในการวิเคราะห์อย่างมีเหตุผล มีกรเรียนรู้ตลอดชีวิต มีภูมิคุ้มกันต่อการเปลี่ยนแปลง มีจิตสำนึกวัฒนธรรมที่ดีงาม รู้คุณค่าความเป็นไทย และมีความรับผิดชอบ เป็นรากฐานที่มั่นคงของชุมชนสังคม รักชาติ และสถาบันพระมหากษัตริย์

สังคมไทยเป็นสังคมที่เป็นธรรม มีความเหลื่อมล้ำน้อย อัตราความยากจนต่ำ มีการกระจายโอกาสการเข้าถึงทรัพยากรการสร้างฐานอาชีพ บริการทางสังคมที่มีคุณภาพ และกระบวนการยุติธรรมอย่างทั่วถึง ไม่คอร์รัปชัน โดยที่ประชาชนทุกช่วงวัยมีคุณภาพชีวิตที่ดี ครอบครัวอยู่ดีมีสุข

เศรษฐกิจและสังคมพัฒนาอย่างเป็นมิตรกับสิ่งแวดล้อม เป็นประเทศที่มีระบบเศรษฐกิจสีเขียว ระดับการปล่อยก๊าซคาร์บอนไดออกไซด์ต่ำ มีพื้นที่สีเขียวเพิ่มขึ้น ประชาชนมีพฤติกรรม การผลิตและการบริโภคที่เป็นมิตรต่อสิ่งแวดล้อม

ระบบการบริหารภาครัฐมีประสิทธิภาพ ทันสมัย รับผิดชอบ โปร่งใส ตรวจสอบได้และประชาชนมีส่วนร่วม กระจายอำนาจและมีการกำหนดภารกิจที่เหมาะสมระหว่างส่วนกลาง ภูมิภาค และท้องถิ่น

กลไกการขับเคลื่อนกระบวนการพัฒนา

ยุทธศาสตร์ชาติจะเป็นแผนแม่บทหลักในการพัฒนาประเทศเพื่อให้ส่วนราชการและหน่วยงานต่างๆ ใช้เป็นแนวทางในการจัดทำแผนยุทธศาสตร์การพัฒนาประเทศในด้านต่างๆ อาทิ แผนพัฒนาเศรษฐกิจและสังคมแห่งชาติ แผนเฉพาะด้านต่างๆ เช่น ด้านความมั่นคง เศรษฐกิจ การศึกษา ศิลปวัฒนธรรม ฯลฯ แผนปฏิบัติการในระดับกระทรวง และในระดับพื้นที่ ให้มีความสอดคล้องกันตามห่วงโซานอกจากนี้ยุทธศาสตร์ชาติจะใช้เป็นกรอบในการจัดสรรงบประมาณและทรัพยากรอื่นๆ ของประเทศ เพื่อขับเคลื่อนการพัฒนาอย่างมีเอกภาพให้บรรลุเป้าหมาย โดยจะต้องอาศัยการประสานความร่วมมือจากหลายภาคส่วน ภายใต้ระบบประชาธิปไตย คือ ความร่วมมือของภาครัฐภาคเอกชน ภาคประชาชนและประชาสังคม ทั้งนี้ รัฐธรรมนูญแห่งราชอาณาจักรไทยจะได้มีการกำหนดเกี่ยวกับบทบาทของยุทธศาสตร์ชาติและแนวทางในการนำยุทธศาสตร์ชาติไปสู่การปฏิบัติ เพื่อให้ส่วนราชการและหน่วยงานต่างๆ จะสามารถขับเคลื่อนการพัฒนาได้อย่างต่อเนื่องและบูรณาการ

ปัจจัยความสำเร็จของยุทธศาสตร์ชาติ

๑. สาระของยุทธศาสตร์ชาติ กำหนดวิสัยทัศน์ระยะยาวที่ชัดเจน มีการกำหนดเป้าหมายและภาพในอนาคตของประเทศที่ชัดเจนและเป็นที่ยอมรับ รับรู้ และยอมรับเป็นเจ้าของร่วมกันสามารถถ่ายทอดเป้าหมายของยุทธศาสตร์ชาติ สูเป้าหมายเฉพาะด้านต่างๆ ตามระยะเวลาเป็นช่วงๆ ของหน่วยงานปฏิบัติได้ และมีการกำหนดตัวชี้วัดที่สามารถวัดผลสัมฤทธิ์ได้

๒ ระบบและกฎหมาย มีกฎหมายรองรับ มีกลไกเชื่อมโยงกับแผนพัฒนาเศรษฐกิจและสังคมแห่งชาติและแผนในระดับต่างๆ เพื่อให้ส่วนราชการนำยุทธศาสตร์ชาติไปปฏิบัติ รวมทั้งกรอบกฎหมายด้านการจัดสรรงบประมาณ ให้สามารถระดมทรัพยากรเพื่อผลักดันขับเคลื่อนการดำเนินการตามยุทธศาสตร์ชาติอย่างมีบูรณาการ และกรอบกฎหมายที่จะกำหนดให้การดำเนินการตามยุทธศาสตร์ชาติมีความต่อเนื่อง รวมทั้งมีระบบการติดตามและประเมินผลอย่างเป็นระบบในทุกระดับ

๓ กลไกสู่การปฏิบัติ มีกลไกที่สอดรับ / สอดคล้องตั้งแต่ระดับการจัดทำยุทธศาสตร์ การนำไปสู่การปฏิบัติ และการติดตามประเมินผล รวมทั้งมีกลไกในการกำกับดูแล บริหารจัดการและการขับเคลื่อนยุทธศาสตร์ชาติสู่การปฏิบัติอย่างมีประสิทธิภาพและหน่วยงานปฏิบัติจะต้องมีความเข้าใจ สามารถกำหนดแผนงานโครงการให้สอดคล้องกับเป้าหมายที่กำหนดไว้ในยุทธศาสตร์ชาติ

๑.๒ (ร่าง) แผนพัฒนาเศรษฐกิจและสังคมแห่งชาติฉบับที่ ๑๓ (พ.ศ.๒๕๖๖ - ๒๕๗๐)

หลักการและแนวคิด

(ร่าง) แผนพัฒนาฯ ฉบับที่ ๑๓ มีจุดมุ่งหมายสูงสุดเพื่อขับเคลื่อนการพัฒนาประเทศให้สามารถบรรลุผลตามเป้าหมายการพัฒนาระยะยาวที่กำหนดไว้ในยุทธศาสตร์ชาติ โดยมุ่งหวังให้แผนพัฒนาฯ ฉบับที่ ๑๓ (พ.ศ.๒๕๖๖ - ๒๕๗๐) ทำหน้าที่เป็นกลไกในการขับเคลื่อนที่มีลำดับความสำคัญสูงต่อการพัฒนาประเทศในระยะ ๕ ปี และเพื่อผลักดันให้ประเทศสามารถก้าวข้ามความท้าทายต่าง ๆ เพื่อขับเคลื่อนสู่ความเจริญเติบโตที่ทุกภาคส่วนได้รับประโยชน์อย่างเท่าเทียมกัน โดย (ร่าง) แผนพัฒนาฯ ฉบับที่ ๑๓ ได้กำหนดทิศทางและเป้าหมายของการพัฒนาบนพื้นฐานของหลักการและแนวคิดที่สำคัญ ๔ ประการ ได้แก่

๑. หลักปรัชญาของเศรษฐกิจพอเพียง โดยการสืบสาน รักษา ต่อยอดการพัฒนาตามหลักปรัชญาของเศรษฐกิจพอเพียง ซึ่งตั้งอยู่บนพื้นฐานของความพอประมาณ ความมีเหตุผล การสร้างภูมิคุ้มกันที่ดี ควบคู่กับการใช้เงื่อนไข ๒ ประการ เพื่อกำกับการกำหนดทิศทางและประเด็นการพัฒนาในส่วนต่างๆ ได้แก่ เงื่อนไขความรู้ โดยการใช้องค์ความรู้ทางวิชาการที่รอบด้าน และเงื่อนไขคุณธรรม โดยยึดถือผลประโยชน์ของประชาชนและความเป็นธรรมในทุกมิติของสังคม

๒. แนวคิด Resilience ซึ่งเป็นแนวคิดที่มุ่งเน้นการลดความเปราะบางต่อความเปลี่ยนแปลงอันประกอบด้วย การพัฒนาความสามารถใน ๓ ระดับ ได้แก่ (๑) การพร้อมรับ (Cope) หมายถึง ความสามารถในการบริหารจัดการภายใต้สภาวะวิกฤติ ให้สามารถยืดหยุ่นและต้านทานความยากลำบาก รวมถึงฟื้นคืนกลับสู่สภาวะปกติได้อย่างรวดเร็ว (๒) การปรับตัว (Adapt) หมายถึง การปรับทิศทาง รูปแบบ และแนวทางการพัฒนาให้สอดคล้องกับความเปลี่ยนแปลง พร้อมกระจายความเสี่ยงและปรับตัวอย่างเท่าทันเพื่อแสวงหาประโยชน์จากสิ่งที่เกิดขึ้น และ (๓) การเปลี่ยนแปลงเพื่อพร้อมเติบโตอย่างยั่งยืน (Transform) หมายถึงการเปลี่ยนแปลงเชิงโครงสร้างและปัจจัยพื้นฐานให้สอดคล้องกับความเปลี่ยนแปลง

๓. เป้าหมายการพัฒนาอย่างยั่งยืนของสหประชาชาติ ซึ่งอยู่บนพื้นฐานของแนวคิด “ไม่ทิ้งใครไว้ข้างหลัง” โดยมุ่งเสริมสร้างคุณภาพชีวิตที่ดีให้กับประชาชนทุกกลุ่ม ทั้งในมิติของการมีปัจจัยที่จำเป็นสำหรับการดำรงชีวิตขั้นพื้นฐานที่เพียงพอ การมีสภาพแวดล้อมที่ดี การมีปัจจัยสนับสนุนให้มีสุขภาพที่สมบูรณ์ทั้งทางร่างกายและจิตใจ การมีโอกาสที่จะใช้ศักยภาพของตนในการสร้างความเป็นอยู่ที่ดี รวมถึงการมุ่งส่งต่อทรัพยากรธรรมชาติและสิ่งแวดล้อมที่ดีไปยังคนรุ่นต่อไป

๔. โมเดลเศรษฐกิจ BCG ซึ่งเป็นแนวคิดการพัฒนาเศรษฐกิจใน ๓ รูปแบบควบคู่กัน ได้แก่ เศรษฐกิจชีวภาพ เศรษฐกิจหมุนเวียน และเศรษฐกิจสีเขียว โดยอาศัยฐานศักยภาพและความเข้มแข็งของประเทศ อันประกอบด้วยความหลากหลายทางชีวภาพและความหลากหลายทางวัฒนธรรม พร้อมกับการใช้ประโยชน์จากองค์ความรู้ทางด้านวิทยาศาสตร์ เทคโนโลยี และนวัตกรรมในการสร้างมูลค่าเพิ่มเพื่อผลักดันให้ประเทศมีการเจริญเติบโตทางเศรษฐกิจอย่างยั่งยืน และสามารถกระจายรายได้ โอกาส และความมั่งคั่งได้อย่างทั่วถึง

นอกจากนี้ การจัดทำแผนพัฒนาฯ ฉบับที่ ๑๓ ยังคำนึงถึงเงื่อนไขและข้อจำกัดของการพัฒนาประเทศที่สืบเนื่องมาจากการแพร่ระบาดของโรคโควิด - ๑๙ รวมทั้งปัจจัยต่างๆ ที่เกี่ยวข้องทั้งทางตรงและทางอ้อม ซึ่งจะส่งผลให้บริบทของประเทศและของโลกเปลี่ยนแปลงไปในอนาคต



สำนักงานสภาพัฒนาการเศรษฐกิจและสังคมแห่งชาติ (สศช.) อยู่ระหว่างกระบวนการจัดทำแผนพัฒนาเศรษฐกิจและสังคมแห่งชาติ (ฉบับที่ ๑๓) เพื่อประกาศใช้ภายในเดือนตุลาคม ๒๕๖๕

จากการเผยแพร่ (ร่าง) แผนพัฒนาเศรษฐกิจฯ (ฉบับที่ ๑๓) เพื่อเปิดรับฟังความคิดเห็นได้กำหนดเป้าหมายทิศทางการพัฒนาให้เกิดการพลิกโฉมประเทศไทยสู่ “เศรษฐกิจสร้างคุณค่า สังคมเดินหน้าอย่างยั่งยืน” โดยแผนพัฒนาเศรษฐกิจฯ เป็นแผนกำหนดทิศทางการพัฒนา ประเทศระยะ ๕ ปี ภายใต้ยุทธศาสตร์ชาติ กำหนดเป้าหมายสำคัญ ๕ ด้าน ดังนี้

๑. การปรับโครงสร้างการผลิตสู่เศรษฐกิจฐานนวัตกรรม โดยยกระดับขีดความสามารถในการแข่งขันของภาคการผลิตและบริการสำคัญให้สูงขึ้น และสามารถตอบโจทย์พัฒนาการของเทคโนโลยีและสังคมยุคใหม่ และเป็นมิตรต่อสิ่งแวดล้อม เชื่อมโยงเศรษฐกิจท้องถิ่นและผู้ประกอบการรายย่อยกับห่วงโซ่มูลค่าของภาคการผลิตและบริการเป้าหมาย รวมถึงพัฒนาระบบนิเวศที่ส่งเสริมการค้าการลงทุนและนวัตกรรม

๒. การพัฒนาสำหรับโลกยุคใหม่ โดยพัฒนาให้คนไทยมีทักษะ และคุณลักษณะที่เหมาะสมกับโลกยุคใหม่ ทั้งทักษะในด้านความรู้ทักษะทางพฤติกรรมและคุณลักษณะตามบรรทัดฐานที่ดีของสังคมเตรียมพร้อมกำลังคนที่มีคุณภาพสอดคล้องกับความต้องการของตลาดแรงงานเอื้อต่อการปรับโครงสร้างเศรษฐกิจไปสู่ภาคการผลิตและบริการเป้าหมายที่มีศักยภาพและผลิตภาพสูงซึ่งรวมทั้งพัฒนาหลักประกันและความคุ้มครองทางสังคมเพื่อส่งเสริมความมั่นคงในชีวิต

๓. การมุ่งสู่สังคมแห่งโอกาสและความเป็นธรรม โดยลดความเหลื่อมล้ำทั้งในเชิงรายได้ ความมั่งคั่ง และโอกาสในการแข่งขันของภาคธุรกิจ สนับสนุนช่วยเหลือกลุ่มเปราะบางและผู้ด้อยโอกาสให้มีโอกาสในการเลื่อนขั้นทางเศรษฐกิจและสังคม รวมถึงจัดให้มีบริการสาธารณะที่มีคุณภาพอย่างทั่วถึงและเท่าเทียม

๔. การเปลี่ยนผ่านไปสู่ความยั่งยืน โดยปรับปรุงการใช้ทรัพยากรธรรมชาติในการผลิตและบริการให้มีประสิทธิภาพและสอดคล้องกับขีดความสามารถในการรองรับของระบบนิเวศแก้ไขปัญหามลพิษสำคัญด้านวิธีการที่ยั่งยืน โดยเฉพาะมลพิษทางอากาศ ชยะ และมลพิษทางน้ำและลดการปล่อยก๊าซเรือนกระจก เพื่อมุ่งสู่การปล่อยก๊าซเรือนกระจกสุทธิเป็นศูนย์ในระยะยาว

๕. การเสริมสร้างความสามารถของประเทศในการรับมือกับความเสี่ยงและการเปลี่ยนแปลงภายใต้บริบทโลกใหม่ โดยสร้างความพร้อมในการรับมือและแสวงหาโอกาสจากการเป็นสังคมวัยการเปลี่ยนแปลงสภาพภูมิอากาศภัยโรคระบาด และภัยคุกคามทางไซเบอร์ พัฒนาโครงสร้างพื้นฐานและกลไกทางสถาบันที่เอื้อต่อการเปลี่ยนแปลงสู่ดิจิทัล รวมทั้งปรับปรุงโครงสร้างและระบบการบริหารของภาครัฐให้สามารถตอบสนองต่อการเปลี่ยนแปลงของบริบททางเศรษฐกิจสังคม และเทคโนโลยีได้อย่างทันเวลา มีประสิทธิภาพ และธรรมาภิบาล

(ร่าง) แผนพัฒนาเศรษฐกิจฯ (ฉบับที่ ๑๓) กำหนดภารกิจที่ต้องดำเนินการให้แล้วเสร็จภายใน ๕ ปี (พ.ศ.๒๕๖๖ - ๒๕๗๐) กำหนดแนวทางการพัฒนา ๔ มิติ ๑๓ หมายเหตุการพัฒนา สรุปดังนี้

๑. มิติภาคการผลิตและบริการเป้าหมาย

มุ่งเน้นสร้างมูลค่าของสินค้าเกษตรและแปรรูป ยกกระตือรือร้นให้เกษตรกรและผู้ประกอบการเดิมในอุตสาหกรรมยานยนต์ ไปสู่การผลิตยานยนต์ไฟฟ้า สร้างมูลค่าจากสินค้าและบริการสุขภาพ ยกกระตือรือร้นของไทยในห่วงโซ่อุปทานและผลักดันการเติบโตเศรษฐกิจดิจิทัลกำหนด ๖ หมายเหตุ ดังนี้

หมายเหตุที่ ๑ ไทยเป็นประเทศชั้นนำด้านสินค้าเกษตร และเกษตรแปรรูปมูลค่าสูงมุ่งเน้นการสร้างมูลค่าของสินค้าเกษตรและเกษตรแปรรูป โดยอาศัยเทคโนโลยีและนวัตกรรมการเพิ่มประสิทธิภาพของโครงสร้างพื้นฐานของภาคเกษตร และการสนับสนุนบทบาทของผู้ประกอบการเกษตร

หมายเหตุที่ ๒ ไทยเป็นจุดหมายของการท่องเที่ยวที่เน้นคุณภาพและความยั่งยืนโดยยกระดับการท่องเที่ยวให้เป็นการท่องเที่ยวคุณภาพสูง เพิ่มการท่องเที่ยวที่นักท่องเที่ยวในประเทศและกระจายรายได้สู่พื้นที่ และบริหารจัดการท่องเที่ยวอย่างยั่งยืนในทุกมิติ

หมายเหตุที่ ๓ ไทยเป็นฐานการผลิตยานยนต์ไฟฟ้าที่สำคัญของโลก โดยสนับสนุนให้ผู้ประกอบการเดิมในอุตสาหกรรมยานยนต์สามารถปรับตัวไปสู่การผลิตยานยนต์ไฟฟ้า พร้อมการลงทุนเพิ่มเติมเพื่อพัฒนาเทคโนโลยียานยนต์ไฟฟ้ารวมถึงการสร้างปัจจัยสนับสนุนเพื่อให้ผู้ใช้รถยนต์เปลี่ยนมาใช้ยานยนต์ไฟฟ้า

หมายเหตุที่ ๔ ไทยเป็นศูนย์กลางทางการแพทย์และสุขภาพมูลค่าสูง มุ่งเน้นการสร้างมูลค่าจากสินค้าและบริการสุขภาพซึ่งไทยมีความได้เปรียบ รวมถึงสร้างเสริมขีดความสามารถด้านการวิจัยเทคโนโลยีทางการแพทย์ และสร้างความเป็นธรรมในการเข้าถึงบริการสุขภาพของคนในประเทศ

หมายเหตุที่ ๕ ไทยเป็นประตูการค้าการลงทุนและยุทธศาสตร์ทางโลจิสติกส์ที่สำคัญของภูมิภาค เป็นการยกระดับบทบาทของไทยในห่วงโซ่อุปทานของภูมิภาค โดยให้ความสำคัญกับการเป็นศูนย์กลางคมนาคมและโลจิสติกส์ และการดึงดูดการลงทุนจากต่างประเทศ

หมายเหตุที่ ๖ ไทยเป็นศูนย์กลางด้านดิจิทัล และอุตสาหกรรมอิเล็กทรอนิกส์อัจฉริยะของอาเซียน มุ่งเน้นการผลักดันการเติบโตเศรษฐกิจดิจิทัล โดยการสร้างระบบนิเวศที่เหมาะสม ทั้งในด้านโครงสร้างพื้นฐานและกฎหมายกฎระเบียบรวมถึงการสนับสนุนในอุตสาหกรรมอิเล็กทรอนิกส์เพิ่มเติมสามารถปรับเปลี่ยนไปสู่อิเล็กทรอนิกส์อัจฉริยะที่มีผนวกเทคโนโลยี Internet of Things (IoT) เพื่อให้อุปกรณ์อิเล็กทรอนิกส์ต่างๆ สามารถเชื่อมโยงหรือส่งข้อมูลถึงกันได้

๒. มิติโอกาสและความเสมอภาคทางเศรษฐกิจและสังคม

มุ่งเน้นศักยภาพ SMEs ผู้ยุคดิจิทัล สร้างความเข้มแข็งของเศรษฐกิจฐานราก แก้ไข ปัญหาความยากจน กำหนด ๓ หมายเหตุ ดังนี้

หมายเหตุที่ ๒ ไทยมีวิสาหกิจขนาดกลางและขนาดย่อมที่เข้มแข็ง มีศักยภาพสูง และสามารถแข่งขันได้ โดยผลักดันการพัฒนาศักยภาพของ SMEs ผู้การเป็นผู้ประกอบการยุคดิจิทัลสามารถเชื่อมโยงกับห่วงโซ่มูลค่าโลก และปรับเปลี่ยนการแข่งขันทางการค้าให้เป็นธรรมสำหรับ SMEs

หมายเหตุที่ ๔ ไทยมีพื้นที่และเมืองอัจฉริยะที่น่าอยู่ ปลอดภัย เด็ดโตได้อย่างยั่งยืนให้ความสำคัญกับส่งเสริมการเติบโตทางเศรษฐกิจในระดับภูมิภาคเพื่อลดความเหลื่อมล้ำในเชิงพื้นที่โดยการสร้างความเข้มแข็งของเศรษฐกิจฐานราก การสร้างความพร้อมด้านโครงสร้างพื้นฐานโลจิสติกส์ และดิจิทัล

หมายเหตุที่ ๕ ไทยมีความยากจนข้ามรุ่นลดลง และคนไทยทุกคนมีความคุ้มครองทางสังคมที่เพียงพอเหมาะสม โดยการแก้ไขปัญหาความยากจนข้ามรุ่นแบบมุ่งเป้าที่สอดคล้องกับสภาพปัญหาและความต้องการของครัวเรือนยากจน ทั้งในด้านการสร้างโอกาสในการประกอบอาชีพ และการช่วยเหลือให้เด็กจากครัวเรือนยากจนได้รับการศึกษาอย่างเต็มศักยภาพ รวมทั้งให้ความสำคัญกับการจัดความคุ้มครองทางสังคมที่เพียงพอต่อการดำรงชีวิตแก่คนไทยทุกช่วงวัย

๓. มิติความยั่งยืนของทรัพยากรธรรมชาติและสิ่งแวดล้อม

มุ่งเน้นเพิ่มประสิทธิภาพในการใช้ทรัพยากร และสร้างความสามารถในการรับมือกับภัยธรรมชาติ กำหนด ๒ หมายเหตุ ดังนี้

หมายเหตุที่ ๑๐ ไทยมีเศรษฐกิจหมุนเวียนและสังคมคาร์บอนต่ำ ให้ความสำคัญกับการเพิ่มประสิทธิภาพในการใช้ทรัพยากรโดยการใช้ซ้ำ ใช้ซ้ำ นำกลับมาใช้ใหม่ พร้อมทั้งการนำขยะหรือวัสดุเหลือใช้กลับมาสร้างมูลค่า รวมถึงการเร่งลดก๊าซเรือนกระจก โดยเฉพาะในภาคพลังงานและอุตสาหกรรม ซึ่งเป็นภาคเศรษฐกิจที่ปล่อยก๊าซเรือนกระจกสูง

หมายเหตุที่ ๑๑ ไทยสามารถลดความเสี่ยงและผลกระทบจากภัยธรรมชาติ และการเปลี่ยนแปลงสภาพภูมิอากาศ ได้แก่ การสร้างความสามารถในการรับมือกับภัยธรรมชาติ โดยมุ่งเน้น การป้องกันภัยโดยใช้แนวธรรมชาติ เช่น การฟื้นฟูป่าต้นน้ำ และการสร้างแหล่งเก็บกักน้ำขนาดเล็ก รวมถึงการพัฒนาประสิทธิภาพในการคาดการณ์และเตือนภัย

๔. มิติปัจจัยผลักดันการพลิกโฉมประเทศ

มุ่งเน้นสนับสนุนให้คนทุกช่วงวัยมีโอกาสพัฒนาทักษะอย่างเต็มศักยภาพและยกระดับภาครัฐให้มีสมรรถนะและคล่องตัว กำหนด ๒ หมายเหตุ ดังนี้

หมายเหตุที่ ๑๒ ไทยมีกำลังคนสมรรถนะสูง มุ่งเรียนรู้อย่างต่อเนื่อง ตอบโจทย์การพัฒนาแห่งอนาคต โดยสนับสนุนให้คนทุกช่วงวัยมีโอกาสพัฒนาทักษะอย่างเต็มศักยภาพ มีการเรียนรู้ตลอดชีวิต และมีสมรรถนะที่สอดคล้องกับบริบทของโลกยุคใหม่ อาทิ ทักษะดิจิทัล รวมถึงการผลิตกำลังคนให้ตรงความต้องการของภาคการผลิตเป้าหมาย

หมายเหตุที่ ๑๓ ไทยมีภาครัฐที่ทันสมัยและมีประสิทธิภาพ และตอบโจทยประชาชนโดยยกระดับภาครัฐให้มีสมรรถนะสูงและคล่องตัว สามารถก้าวสู่การเป็นภาครัฐดิจิทัลอย่างเต็มรูปแบบ รวมถึงการยกเลิกกฎหมายที่ไม่จำเป็น และเป็นอุปสรรคต่อการพัฒนาประเทศ

๒.๑.๓ นโยบายประเทศไทย ๔.๐

“Thailand ๔.๐” เป็นวิสัยทัศน์เชิงนโยบายที่มีเป้าหมายเปลี่ยนเศรษฐกิจประเทศไทยแบบเดิมไปสู่ เศรษฐกิจขับเคลื่อนด้วยนวัตกรรม คือ

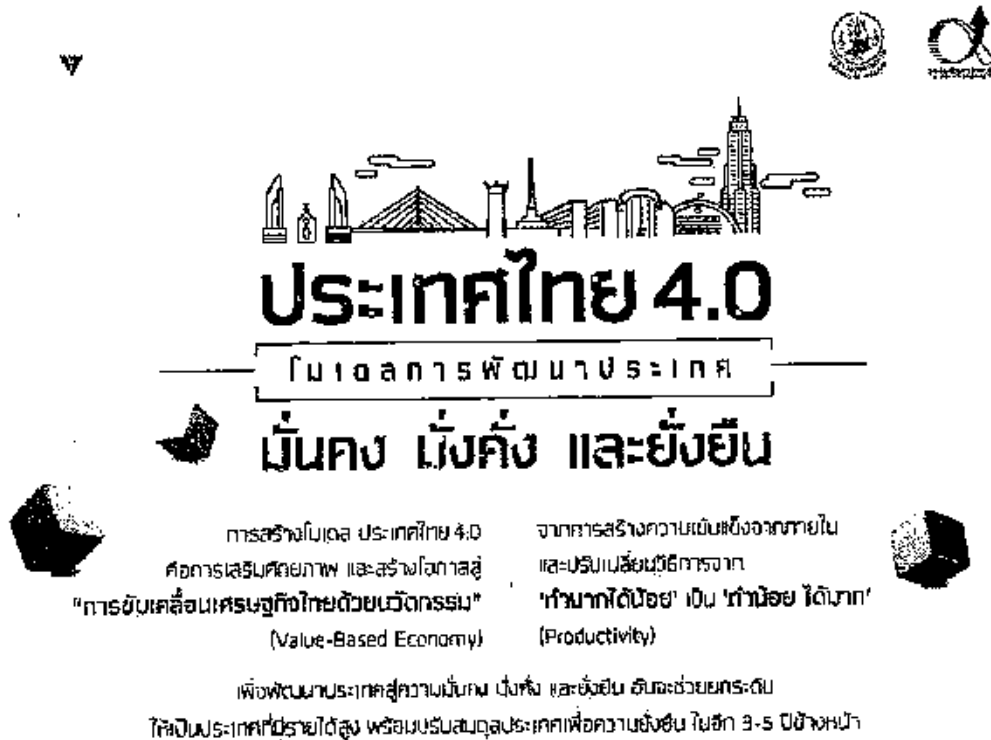

- เปลี่ยนจากการผลิตสินค้าโภคภัณฑ์ไปสู่สินค้าเชิงนวัตกรรม
- เปลี่ยนจากการขับเคลื่อนประเทศโดยด้วยภาคอุตสาหกรรม ไปสู่การขับเคลื่อนด้วยเทคโนโลยีและความคิดสร้างสรรค์
- เปลี่ยนจากเน้นภาคการผลิตสินค้า ไปสู่ การเน้นภาคบริการมากขึ้น

นโยบายการพัฒนาเศรษฐกิจ ประเทศไทย ๔.๐ บนวิสัยทัศน์ “มั่นคง มั่งคั่ง ยั่งยืน” มีภารกิจสำคัญในการขับเคลื่อนปฏิรูปประเทศเพื่อปรับแก้ จัดระบบ ปรับทิศทางการพัฒนาประเทศให้เจริญสามารถรับมือกับโอกาสและภัยคุกคามที่เกิดขึ้นในศตวรรษที่ ๒๑ ซึ่งมีความเปลี่ยนแปลงที่รวดเร็วและรุนแรง ดังนั้น ประเทศไทย ๔.๐ จึงกำหนดเปลี่ยนวิธีการจากการเกษตรแบบดั้งเดิมไปสู่การเกษตรสมัยใหม่ เน้นการบริหารจัดการบริหารจัดการและเทคโนโลยี (Smart Farming) โดยเกษตรกรต้องร่ำรวยขึ้นเป็นเกษตรกรแบบผู้ประกอบการ (Entrepreneur) เปลี่ยนจาก Traditional SMEs หรือ SMEs ที่รัฐต้องให้ความช่วยเหลือตลอดเวลา ไปสู่ Smart Enterprises และ Startup บริษัทเกิดใหม่มีศักยภาพสูง เปลี่ยนจาก Traditional Services ซึ่งมีการสร้างมูลค่าค่อนข้างต่ำไปสู่ High Value Services และเปลี่ยนจากแรงงานทักษะต่ำ ไปสู่แรงงานที่มีความรู้ ความเชี่ยวชาญ และทักษะสูงเป็นต้น

พัฒนาการของประเทศไทย ๑.๐ - ๔.๐

ยุคแรก เรียกว่า “Thailand ๑.๐” เน้นการเกษตรและส่งออกสินค้าเกษตรเป็นหลักเช่น ข้าว ยางพารา น้ำตาล มันสำปะหลัง พืชไร่ พืชสวน และเลี้ยงสัตว์ แต่สินค้าเกษตรมีผลผลิตไม่แน่นอน ผลผลิตที่ได้ขึ้นอยู่กับปัจจัยเรื่อง ฤดูกาล และดิน ฟ้า อากาศ ซึ่งควบคุมไม่ได้ ส่งผลให้มีการพัฒนาการเกษตรแบบเดิมเข้าสู่ยุคที่สอง

ยุคที่สอง เรียกว่า “Thailand ๒.๐” เน้นอุตสาหกรรมแต่เป็นอุตสาหกรรมเบา เช่นการผลิตและขายเครื่องหนัง เครื่องไม้ เครื่องประดับ เครื่องนุ่งห่ม เป็นต้น ในช่วงนี้เริ่มมีการพัฒนาภาคอุตสาหกรรมในประเทศ โดยเน้นอุตสาหกรรมเบา และอุตสาหกรรมพื้นฐานที่ใช้แรงงานคนเป็นหลัก โดยในช่วงแรก เป็นอุตสาหกรรมเพื่อทดแทนการนำเข้าหลังจากนั้นเริ่มมีการส่งออกทำให้ประเทศเริ่มมีศักยภาพมากขึ้น

ยุคที่สาม เรียกว่า “Thailand ๓.๐” ยุคปัจจุบันเป็นยุคของอุตสาหกรรมหนักโดยใช้เทคโนโลยี จากต่างประเทศเน้นการส่งออก เช่น ผลิตและขายส่ง ประเภทเหล็กกล้า รถยนต์กลั่นน้ำมัน แยกก๊าซธรรมชาติ ปูนซีเมนต์ เป็นต้น

ในช่วง ปี พ.ศ.๒๕๓๐ - ๒๕๓๔ ประเทศไทยมี GDP เติบโตใกล้ระดับ ๓๐% ซึ่งต่อมาในปี พ.ศ.๒๕๔๐ เกิดวิกฤตเศรษฐกิจ (ต้มยำกุ้ง) ทำให้ GDP ตกลงเหลือประมาณ ๔ - ๘ % เริ่มมีการสนใจและสนับสนุนการประกอบธุรกิจ SMEs ในปี พ.ศ.๒๕๔๔ เกิดการปฏิวัติและมีการเปลี่ยนแปลงทางการเมือง ประเทศเข้าสู่ความขัดแย้งรุนแรง หลังปี พ.ศ.๒๕๔๘ เศรษฐกิจชะงักตัว GDP ค่อยๆ ลดลงเหลือ ๓-๔ % ประกอบกับเกิดปัญหาน้ำท่วมใหญ่ รัฐบาลมีมาตรการให้ความช่วยเหลือหลายโครงการส่งผลให้ GDP โตขึ้นแต่ก็ยังประสบปัญหารายได้ปานกลางเรื่อยมา นอกจากนี้ปัญหาเรื่องรายได้แล้วประเทศไทยยังมีปัญหาทุจริตคอร์รัปชัน ปัญหาการทำประมงผิดกฎหมาย ปัญหาการค้ามนุษย์และสังคมผู้สูงอายุจึงจำเป็นต้องปรับโครงสร้างเศรษฐกิจอย่างจริงจังเพื่อขับเคลื่อนประเทศให้หลุดจากประเทศที่มีรายได้ปานกลาง (Middle Income Trap) ไล่ความเหลื่อมล้ำ (Inequality Trap) และความไม่สมดุลของการพัฒนา (Imbalance trap) จากปัญหาและองค์ประกอบทั้งหมดทำให้ไม่สามารถพาประเทศให้เป็นประเทศที่มีรายได้สูงจึงต้องขับเคลื่อนประเทศให้เข้าสู่ยุคที่สี่ “ประเทศไทย ๔.๐”

ยุคที่สี่ ตั้งเป้าเศรษฐกิจใหม่ (New Engines of Growth) ๕ - ๖ ปีนี้ทำให้ประเทศไทยเป็นประเทศที่มีรายได้สูงด้วยนวัตกรรม “Value - Based Economy” รอยต่อระหว่างวิกฤตยุค Thailand ๓.๐ ที่ประเทศไทยยังคงมีเศรษฐกิจคงตัว และภาวะเศรษฐกิจโลกตกต่ำ ดังนั้นการเร่งสร้างความเข้มแข็งภายในประเทศ จึงช่วยผลักดันให้ประเทศหลุดพ้นจากกับดักประเทศรายได้ปานกลางเป็นประเทศที่มีรายได้สูง เป็นประเทศที่พัฒนาแล้ว

สำหรับการสร้างความเข้มแข็งจากภายในประเทศ ต้องสร้างนวัตกรรมเพื่อเปลี่ยนระบบเศรษฐกิจ “ทำมาก ได้น้อย” เป็น “ทำน้อย ได้มาก” และนับแต่บัดนี้ประเทศไทยได้เข้าสู่สังคมผู้สูงอายุ ปัญหาการขาดแคลนแรงงานวัยหนุ่มสาวมีมากขึ้น การบริโภคในประเทศหดตัวจึงต้องเปลี่ยนระบบการขับเคลื่อนเศรษฐกิจจากอุตสาหกรรมไปสู่การขับเคลื่อนเศรษฐกิจด้วยเทคโนโลยี ความคิดสร้างสรรค์ และนวัตกรรม อย่างเช่น การเกษตรก็ต้องเปลี่ยนจากการเกษตรแบบดั้งเดิม ไปสู่เกษตรสมัยใหม่ ที่เน้นการบริหารจัดการและใช้เทคโนโลยี หรือ Smart Farming โดยเกษตรกรเป็นผู้ประกอบการ เปลี่ยน SMEs แบบเดิมไปสู่ Smart Enterprises และ Startups ที่มีศักยภาพสูง เปลี่ยนรูปแบบการบริการแบบเดิม ไปสู่การบริการที่สร้างมูลค่าสูง เปลี่ยนจากแรงงานทักษะต่ำ ไปสู่แรงงานที่มีความรู้ และทักษะสูง เป็นต้น

๑.๓ แผนพัฒนาภาค/แผนพัฒนากลุ่มจังหวัด/แผนพัฒนาจังหวัด

๑. แผนพัฒนาภาค

แผนยุทธศาสตร์การพัฒนาระวันออก



ยุทธศาสตร์การพัฒนา

ยุทธศาสตร์ที่ ๑ พัฒนาพื้นที่ระเบียงเศรษฐกิจพิเศษภาคตะวันออกให้เป็นเขต เศรษฐกิจพิเศษที่มีความทันสมัยที่สุดในภูมิภาคอาเซียน

แนวทางการพัฒนา

๑) พัฒนาโครงข่ายความเชื่อมโยงด้านการคมนาคมขนส่งหลักให้เอื้อประโยชน์ต่อการ พัฒนาอุตสาหกรรมและเมืองในอนาคต ได้แก่สนามบินอู่ตะเภา รถไฟความเร็วสูงเชื่อม ๓ สนามบิน ท่าเรือ แหลมฉบังระยะ ๓ ท่าเรือมาบตาพุด ระยะ ๓ ท่าเรือสัตหีบ รถไฟทางคู่เชื่อม ๓ ท่าเรือ และทางหลวงพิเศษ ระหว่างเมือง ช่วงพัทยา-มาบตาพุด

๒) ส่งเสริมการพัฒนากลุ่มอุตสาหกรรมที่ใช้เทคโนโลยีขั้นสูงและอุตสาหกรรมแห่ง อนาคตในพื้นที่ระเบียงเศรษฐกิจพิเศษภาคตะวันออก เช่น จัดตั้งศูนย์บริการแบบเบ็ดเสร็จ ประชาสัมพันธ์ และชักจูงนักลงทุนที่มีศักยภาพและเหมาะสม เป็นต้น

๓) พัฒนาบุคลากร การศึกษา การวิจัย และเทคโนโลยีเพื่อผลิตกำลังคนให้ตรงกับความต้องการของอุตสาหกรรมเป้าหมาย และก่อให้เกิดการวิจัย สร้างนวัตกรรม และการพัฒนาเทคโนโลยีในการต่อยอด และขับเคลื่อนการพัฒนาในพื้นที่อย่างยั่งยืน อาทิ EEC of Digital Park (EECd) และ EEC of Innovation (EECi)

๔) พัฒนาแหล่งท่องเที่ยวชายทะเลนานาชาติในจังหวัดชลบุรี-ระยอง ให้เป็นฐานการ กระจายรายได้และการสร้างงานให้แก่ชุมชน

๕) พัฒนาสภาพแวดล้อมเมืองสำคัญของจังหวัดให้เป็นเมืองนำอยู่ เอื้อต่อการขยายตัว ทางเศรษฐกิจและสังคมอย่างมีสมดุล

ฉะเชิงเทรา : พัฒนาเป็นเมืองที่อยู่อาศัยชั้นดีที่ทันสมัย รองรับการพัฒนาขยายตัวของ กรุงเทพฯ และการพัฒนาพื้นที่ระเบียงเศรษฐกิจพิเศษภาคตะวันออก

พัทธยา : พัฒนาเป็นเมืองท่องเที่ยวเชิงธุรกิจ สุขภาพ และนันทนาการ ศูนย์ประชุม และ ศูนย์แสดงสินค้านานาชาติชั้นนำของอาเซียน และศูนย์การให้บริการด้านการแพทย์ระดับนานาชาติ (Medical Tourism)

อุตะเภา : พัฒนาเป็นศูนย์ธุรกิจการบินและโลจิสติกส์อาเซียน

ระยอง : พัฒนาเป็นเมืองแห่งการศึกษาและวิทยาศาสตร์ เมืองนานาชาติที่มีธุรกิจทันสมัย

ยุทธศาสตร์ที่ ๒ พัฒนาภาคตะวันออกให้เป็นแหล่งผลิตอาหารที่มีคุณภาพและได้มาตรฐานสากล

แนวทางการพัฒนา

๑) พัฒนาการผลิตและการค้าผลไม้ภาคตะวันออก ให้เป็นศูนย์ผลไม้เมืองร้อนแห่ง เอเชียโดยปรับปรุง ประสิทธิภาพการผลิตควบคู่ไปกับการรักษาคุณภาพสินค้า ตั้งแต่ขั้นตอนการผลิต การบรรจุหีบห่อ การแปรรูป และการจัดจำหน่าย

๒) ส่งเสริมการเลี้ยงปศุสัตว์ ได้แก่ ลูกรและไก่ในจังหวัดชลบุรีและฉะเชิงเทรา ให้ผลผลิตมีคุณภาพและ ได้มาตรฐานความปลอดภัย สอดคล้องกับความต้องการของผู้บริโภค ทั้งในประเทศ และต่างประเทศ โดยส่งเสริม ให้เกษตรกรมีความรู้ความสามารถในการใช้เทคโนโลยีการผลิตที่ทันสมัยและพันธุ์ ที่เหมาะสม รวมทั้งปรับปรุงระบบ การบริหารจัดการตลาดให้มีประสิทธิภาพ

๓) พัฒนาพื้นที่ที่มีศักยภาพด้านประมงและเพาะเลี้ยงสัตว์น้ำบริเวณชายฝั่งอ่าวไทย ได้แก่ ชลบุรี ระยอง จันทบุรี และตราด ให้คงความอุดมสมบูรณ์ของทรัพยากรชายฝั่งทะเลอย่างยั่งยืนต่อไป โดยเร่งรัดการอนุรักษ์ พื้นฟู และการจัดการใช้ประโยชน์ทรัพยากรประมงและสิ่งแวดล้อมให้เป็นระบบ เหมาะสม ควบคู่ไปกับการส่งเสริมและพัฒนาอาชีพ เช่น การส่งเสริมการวิจัยและถ่ายทอดเทคโนโลยีการ จัดการและวิธีการเพาะเลี้ยงสัตว์น้ำเพื่อเพิ่มประสิทธิภาพการผลิต และสร้างมูลค่าเพิ่ม การส่งเสริมและ พัฒนาการประมงพื้นบ้าน รวมทั้งการส่งเสริมและพัฒนาธุรกิจการประมง เป็นต้น

ยุทธศาสตร์ที่ ๓ ปรับปรุงมาตรฐานสินค้าและธุรกิจบริการด้านการท่องเที่ยว

แนวทางการพัฒนา

๑) พื้นฟูและปรับปรุงการพัฒนาการท่องเที่ยวในจังหวัดนครนายก ฉะเชิงเทรา จันทบุรี และตราด ให้เป็นแหล่ง ท่องเที่ยวเชิงนิเวศ เชิงเกษตร เชิงสุขภาพ และการท่องเที่ยวโดยชุมชน โดยฟื้นฟูแหล่งท่องเที่ยว พร้อมทั้งปรับปรุง สิ่งอำนวยความสะดวก กิจกรรมการท่องเที่ยว สินค้า และบริการ ด้านการท่องเที่ยวให้ได้มาตรฐานสากล

๒) พื้นฟูและอนุรักษ์การท่องเที่ยวในจังหวัดปราจีนบุรีและสระแก้ว ให้เป็นแหล่ง ท่องเที่ยวอารยธรรมขอม โดยฟื้นฟูบูรณะโบราณสถานและสินทรัพย์ทางวัฒนธรรม รวมทั้งปรับปรุงและ อนุรักษ์สิ่งแวดล้อมและควบคุมการใช้ที่ดิน อย่างเหมาะสม เพื่อให้เกิดการพัฒนาอย่างยั่งยืนต่อไป

ยุทธศาสตร์ที่ ๔ พัฒนาพื้นที่เศรษฐกิจชายแดนให้เป็นประตูเศรษฐกิจเชื่อมโยงกับ ประเทศเพื่อนบ้านให้

เจริญเติบโตอย่างยั่งยืน

แนวทางการพัฒนา

๑) พัฒนาเขตพัฒนาเศรษฐกิจพิเศษชายแดนอรัญประเทศ จังหวัดสระแก้ว ให้เป็น ประตูและศูนย์กลาง ทางการค้า การท่องเที่ยว และการลงทุน เชื่อมโยงกับประเทศกัมพูชาและเวียดนาม โดยจัดระเบียบการใช้ประโยชน์ที่ดิน ให้เหมาะสม พัฒนาเชื่อมโยงโครงข่ายคมนาคมขนส่งให้มีประสิทธิภาพ และอำนวยความสะดวกบริเวณจุดผ่านแดน

๒) พัฒนาเขตพัฒนาเศรษฐกิจพิเศษชายแดนขนาดเล็ก อำเภอคลองใหญ่ จังหวัดตราด ให้เป็นศูนย์กลางธุรกิจการค้าชายแดนและการท่องเที่ยว เชื่อมโยงกับจังหวัดเกาะกง กัมพูชา โดยจัดระเบียบ การใช้ประโยชน์ที่ดิน ปรับปรุงเส้นทางคมนาคมและระบบ Logistics รวมถึงยกระดับมาตรฐานการให้บริการ และอำนวยความสะดวกบริเวณจุดผ่านแดน

๓) พัฒนาพื้นที่เศรษฐกิจชายแดนบ้านแหลมและบ้านฝักกาด อำเภอโป่งน้ำร้อน จังหวัดจันทบุรี ให้เป็นศูนย์กลางการค้าชายแดนเชื่อมโยงกับจังหวัดพระตะบองและโพนินของกัมพูชา โดย ปรับปรุงและพัฒนาาระบบบริการพื้นฐานเพื่ออำนวยความสะดวกในการลงทุน ตลอดจนพัฒนาจุดตรวจ ชายแดนเพื่อให้บริการได้อย่างมีประสิทธิภาพและได้มาตรฐานสากล

ยุทธศาสตร์ที่ ๕ แก้ไขปัญหาทรัพยากรธรรมชาติและจัดระบบการบริหารจัดการ มลพิษให้มีประสิทธิภาพเพิ่มขึ้น

แนวทางการพัฒนา

๑) บริหารจัดการน้ำเพื่อบรรเทาภาวะฝนแล้งและน้ำท่วมจันทบุรีและตราด โดยปรับปรุงและบำรุงรักษาแหล่งน้ำเดิม จัดสรรน้ำ และพัฒนาแหล่งน้ำเพิ่มเติม รองรับความต้องการใช้น้ำ ที่เพิ่มขึ้นจากการขยายตัวของกิจกรรมทางเศรษฐกิจและชุมชนได้อย่างพอเพียงและมีเสถียรภาพ รวมทั้ง ส่งเสริมการทำแหล่งเก็บกักน้ำขนาดเล็กกระจายในพื้นที่การเกษตรเพื่อแก้ไขปัญหาน้ำแล้ง

๒) พื้นฟูป่าต้นน้ำให้เกิดความสมดุลต่อระบบนิเวศ โดยปลูกป่าเพิ่มเติม และเพิ่ม มาตรการเฝ้าระวังติดตามการบุกรุกป่า โดยสนับสนุนสิทธิและบทบาทของชุมชน ให้เข้ามามีส่วนร่วมในการ บริหารจัดการพื้นที่ป่าของชุมชนไม่ให้เสื่อมโทรมลง

๓) คุ้มครองและฟื้นฟูป่าชายเลน ปะการัง ภูเขาทะเล และป้องกันการกัดเซาะชายฝั่ง โดยเฉพาะจังหวัดที่มีพื้นที่กัดเซาะรุนแรง ได้แก่ จันทบุรีและฉะเชิงเทรา โดยการกำหนดพื้นที่ และหลักเกณฑ์ การใช้ประโยชน์ ภายใต้กระบวนการมีส่วนร่วมของชุมชนท้องถิ่น หรือข้อตกลงร่วมกันของภาคีพัฒนา ในการ จัดการฟื้นฟูป่าชายเลน การเฝ้าระวังการลักลอบจับสัตว์น้ำ การคุ้มครองปะการัง ภูเขาทะเล พื้นที่จับสัตว์น้ำ พื้นที่เพาะเลี้ยง และการทำประมงชายฝั่ง เพื่อป้องกันการกัดเซาะชายฝั่ง และไม่ให้เกิดทรัพยากรชายฝั่ง เสื่อมโทรมลงไปอีก

๔) ดำเนินการตามมาตรการจัดการมลพิษทางอากาศ ได้แก่ สารอินทรีย์ระเหยง่าย และฝุ่นละอองขนาดเล็ก ในจังหวัดระยอง ชลบุรี และฉะเชิงเทรา โดยกำหนดมาตรการควบคุม และมาตรการ จูงใจในการป้องกัน และควบคุมการปล่อยมลพิษทางอากาศในเขตชุมชน และเขตอุตสาหกรรมให้อยู่ในเกณฑ์ มาตรฐาน เพื่อให้ชุมชน และอุตสาหกรรมสามารถอยู่ร่วมกันได้อย่างเกื้อกูลกันและสันติสุข

๕) ปรับปรุงและเพิ่มประสิทธิภาพของระบบบำบัดน้ำเสียชุมชน ในจังหวัดที่เป็น ศูนย์กลางการค้า การท่องเที่ยว และพื้นที่อุตสาหกรรม รวมทั้งการจัดการน้ำทิ้งจากครัวเรือนและโรงงาน ให้เป็นไปตามเกณฑ์มาตรฐาน เพื่อควบคุมและบรรเทาปัญหาน้ำเสีย โดยเฉพาะ ในบริเวณแม่น้ำสายหลักที่อยู่ ในเกณฑ์เสื่อมโทรมอย่างต่อเนื่อง ได้แก่ แม่น้ำระยอง ตอนบน ตอนล่าง และแม่น้ำพังราดตอนบน

๖) พัฒนาและปรับปรุงกระบวนการรวบรวม ขนย้าย และการกำจัดขยะจังหวัดชลบุรี และระยองให้มีประสิทธิภาพเพิ่มขึ้น โดยใช้มาตรการคัดแยกขยะและบริหารจัดการเก็บตามประเภท การคัดแยกขยะให้เป็นระบบ ส่วนของเสียอันตรายที่มีแนวโน้มเพิ่มมากขึ้นเรื่อยๆ บริเวณพื้นที่อุตสาหกรรม จังหวัดชลบุรี และระยอง สนับสนุนให้ภาคเอกชนที่มีศักยภาพเข้ามามีส่วนร่วมในการแก้ปัญหาและการลงทุน กำจัดให้เป็นระบบและได้มาตรฐานการกำจัด

วัตถุประสงค์

๑. เพื่อกระจายความเจริญและโอกาสทางเศรษฐกิจไปสู่ภูมิภาคอย่างทั่วถึงมากขึ้น
๒. เพื่อพัฒนาพื้นที่เศรษฐกิจใหม่ให้สนับสนุนการเพิ่มขีดความสามารถในการแข่งขันและ การพัฒนาในพื้นที่อย่างยั่งยืน
๒. เพื่อพัฒนาเมืองศูนย์กลางของจังหวัดเป็นเมืองนำอยู่สำหรับคนทุกกลุ่มในสังคม โดยมีความปลอดภัย การจัดการสิ่งแวดล้อมเมืองมีมาตรฐาน บริการสาธารณะมีคุณภาพ และมีระบบขนส่ง สาธารณะในเขตเมืองอย่างทั่วถึง
๓. เพื่อฟื้นฟูทรัพยากรธรรมชาติ สิ่งแวดล้อม และสร้างความสมดุลของระบบนิเวศ

เป้าหมาย และตัวชี้วัด

๑. สัดส่วนคนจนภาคตะวันออกเฉียงใต้ลดลง
๒. สัมประสิทธิ์การกระจายรายได้ลดลง
๓. มูลค่าการลงทุนภาครัฐและเอกชนในพื้นที่เศรษฐกิจพิเศษชายแดนเพิ่มขึ้น
๔. จำนวนเมืองศูนย์กลางของจังหวัดที่ได้รับการพัฒนาเป็นเมืองนำอยู่เพิ่มขึ้น
๕. จำนวนพื้นที่ป่าไม้และป่าชายเลนเพิ่มขึ้น
๖. สัดส่วนพื้นที่ชลประทานและพื้นที่รับประโยชน์ของระบบชลประทานเพิ่มขึ้น
๗. การเข้าถึงระบบประปาเพิ่มขึ้น
๘. คุณภาพอากาศอยู่ในเกณฑ์มาตรฐาน
๙. ร้อยละของปริมาณขยะที่ได้รับการกำจัดอย่างถูกต้องตามหลักวิชาการเพิ่มขึ้น

ปัญหาและประเด็นท้าทาย

๑. ปัญหาสิ่งแวดล้อมในเมืองอุตสาหกรรม เช่น มลพิษทางอากาศ ชยะ น้ำเสีย ฯลฯ
๒. ปัญหาปริมาณน้ำไม่เพียงพอต่อความต้องการ
๓. ภาวะขาดแคลนแรงงานภาคเกษตรและทักษะแรงงานภาคอุตสาหกรรมอยู่ในเกณฑ์ต่ำไม่สอดคล้องกับการพัฒนาของภาค
๔. ปัญหาโครงสร้างพื้นฐานไม่เพียงพอต่อการขยายตัวของเมืองที่เกิดขึ้น
๕. การผลิตด้านเกษตรและอุตสาหกรรม ส่วนใหญ่ยังขาดการนำนวัตกรรมมาสร้างมูลค่าเพิ่ม และ ยังใช้แรงงานเข้มข้น
๖. การท่องเที่ยวกระจุกตัวในบางจังหวัด แหล่งท่องเที่ยวรอบนอกไม่เป็นที่รู้จักและขาดความพร้อม จึงไม่สามารถดึงดูดนักท่องเที่ยวให้พักค้างในพื้นที่

ยุทธศาสตร์การพัฒนา

(๑) พัฒนากฎเกณฑ์หลักของประเทศให้มีการพัฒนาอย่างต่อเนื่อง เพื่อรักษาเสถียรภาพการพัฒนา อุตสาหกรรม เกษตร การบริการ การลงทุนให้มีความมั่นคงและเพื่อเพิ่มขีดความสามารถในการแข่งขันของประเทศ เช่น ส่งเสริมการพัฒนาพื้นที่นิคมอุตสาหกรรม ส่งเสริมอุตสาหกรรมขนาดกลางและขนาดย่อม พัฒนาการเกษตร พื้นฟู การบริหารจัดการแหล่งท่องเที่ยว พัฒนาประสิทธิภาพโลจิสติกส์

(๒) พัฒนาศักยภาพคน ครอบครัวยุวมชนและสังคมให้มีคุณภาพ มีธรรมาภิบาล เพื่อพร้อมรับการเปลี่ยนแปลง เศรษฐกิจโลก ควบคู่กับการยกระดับคุณภาพชีวิตของประชาชนให้ดีขึ้น เช่น ส่งเสริมการเรียนรู้การสอนนอกระบบ การอาชีวศึกษา ส่งเสริมการวิจัยและพัฒนาโดยเฉพาะด้านวิทยาศาสตร์และเทคโนโลยี ส่งเสริมบทบาทของครอบครัว ชุมชน และภาคประชาสังคมในการสร้างวัฒนธรรมในการดูแลสุขภาพ

(๓) อนุรักษ์ พื้นฟู และพัฒนาทรัพยากรธรรมชาติและสิ่งแวดล้อมให้มีความสมดุลต่อระบบนิเวศเพื่อสนับสนุนการพัฒนาฐานเศรษฐกิจหลักของประเทศ โดยเร่งแก้ไขปัญหาการกัดเซาะชายฝั่งทะเล ป้องกันปัญหาสิ่งแวดล้อมในพื้นที่คุณภาพน้ำแม่น้ำเจ้าพระยา ส่งเสริมการมีส่วนร่วมของภาคีการพัฒนาอนุรักษ์และรักษาทรัพยากรธรรมชาติและสิ่งแวดล้อม

(๔) เสริมสร้างศักยภาพการพัฒนาเมืองและพื้นที่ชายแดนตามแนวเศรษฐกิจกับประเทศเพื่อนบ้านทั้งแนวเหนือ-ใต้ และแนวตะวันออก-ตะวันตก เพื่อเป็นประตูการค้าเชื่อมโยงประเทศเพื่อนบ้านและนานาชาติ

(๕) บริหารจัดการพัฒนาพื้นที่เมืองและชนบทอย่างมีส่วนร่วมและเกื้อกูลกัน เพื่อให้มีการจัดระเบียบรูปแบบการพัฒนาเมืองและชุมชนได้สอดคล้องกับการพัฒนาโครงสร้างพื้นฐานและความต้องการของชุมชน

๒. แผนพัฒนากลุ่มจังหวัด

ทิศทางการพัฒนากลุ่มจังหวัดและจังหวัด

กลุ่มจังหวัดภาคตะวันออก ๒ ประกอบด้วย จันทบุรี ตราด นครนายก **ปราจีนบุรี** และสระแก้ว เน้นการสร้างมูลค่าการผลิตให้สูงขึ้น การป้องกันการขยายตัวของพื้นที่ชุมชนและอุตสาหกรรมเพื่อไม่ให้บุกรุกพื้นที่เกษตรที่อุดมสมบูรณ์ เพิ่มประสิทธิภาพและมาตรฐานด้านความปลอดภัย ของสินค้าเกษตร ยกกระดับคุณภาพผลิตภัณฑ์ของกลุ่มอุตสาหกรรมสู่สากล ขยายเครือข่ายอุตสาหกรรม ขนาดกลางและขนาดย่อม ส่งเสริมการวิจัยและพัฒนา รวมทั้งการออกแบบนวัตกรรม เพิ่มประสิทธิภาพระบบโลจิสติกส์ให้สมบูรณ์ยิ่งขึ้น

เป้าหมายการพัฒนากลุ่มจังหวัด

วิสัยทัศน์ (Vision) ของกลุ่มจังหวัดภาคตะวันออก ๒

“เมืองแห่งคุณภาพชีวิต ศูนย์กลางท่องเที่ยวแห่งประวัติศาสตร์
วัฒนธรรมและนิเวศแหล่งผลไม้และครัวสุขภาพไทย”

พันธกิจ (Mission)

- ๑) พัฒนาแหล่งท่องเที่ยว กิจกรรมและบริการทางการท่องเที่ยวให้มีความหลากหลายมีมาตรฐานสู่สากล
- ๒) พัฒนาและเชื่อมโยงระบบโครงสร้างพื้นฐานและโลจิสติกส์เพื่อเพิ่มศักยภาพการพัฒนาเศรษฐกิจการค้าการลงทุนในกลุ่มจังหวัดและประเทศเพื่อนบ้าน
- ๓) พัฒนาและส่งเสริมการผลิตภาคการเกษตร และสมุนไพรปลอดภัยอย่างครบวงจรโดยใช้เทคโนโลยีและนวัตกรรมที่เหมาะสม
- ๔) พื้นฟูและอนุรักษ์ทรัพยากรธรรมชาติและสิ่งแวดล้อมเพื่อสนับสนุนการพัฒนาอย่างสมดุลและยั่งยืน
- ๕) พัฒนาคุณภาพชีวิตที่ดีของประชาชนทุกช่วงวัย และเสริมสร้างความมั่นคงปลอดภัยในชีวิต
- ๖) พัฒนาอุตสาหกรรมที่ใช้เทคโนโลยีและเติบโตอย่างเป็นมิตรกับสิ่งแวดล้อม

เป้าประสงค์รวม (Ultimate Goals)

- ๑) เศรษฐกิจเจริญอย่างมีเสถียรภาพ
- ๒) ประชาชนมีคุณภาพชีวิตที่ดี สังคมมีความเข้มแข็งเป็นฐานรากที่เอื้อต่อการพัฒนาทรัพยากรมนุษย์
- ๓) ทรัพยากรธรรมชาติและสิ่งแวดล้อมสมดุล

ตำแหน่งการพัฒนา (Positioning)

- เมืองแห่งคุณภาพชีวิต
- แหล่งท่องเที่ยวประวัติศาสตร์ วัฒนธรรมนิเวศ
- แหล่งผลิตผลไม้ สินค้าเกษตรปลอดภัย
- เมืองสมุนไพรแห่งเอเชีย
- ประตูกำชายแดนเชื่อมโยงประเทศเพื่อนบ้าน
- แหล่งอุตสาหกรรมที่เป็นมิตรต่อสิ่งแวดล้อม

ตัวชี้วัดความสำเร็จตามเป้าหมายการพัฒนากลุ่มจังหวัด

เป้าหมายการพัฒนาที่ ๑ : เมืองแห่งคุณภาพชีวิต

ตัวชี้วัด : ดัชนีความก้าวหน้าของคน (ด้านการศึกษา สุขภาพ ชีวิตครอบครัวและชุมชน) สูงกว่าเกณฑ์ค่าเฉลี่ยของประเทศ

ตัวชี้วัด : ทรัพยากรธรรมชาติและสิ่งแวดล้อมได้รับการฟื้นฟู

ตัวชี้วัด : สัดส่วนของผลิตภัณฑ์มวลรวมของภาคอุตสาหกรรมขยายตัวสูงขึ้น

ตัวชี้วัด : มูลค่าการค้าชายแดนเพิ่มมากขึ้น

เป้าหมายการพัฒนาที่ ๒ : แหล่งท่องเที่ยวประวัติศาสตร์ วัฒนธรรมนิเวศ

ตัวชี้วัด : รายได้การท่องเที่ยวที่เพิ่มมากขึ้น

เป้าหมายการพัฒนาที่ ๓ : แหล่งผลไม้ สินค้าเกษตรปลอดภัย

ตัวชี้วัด : มูลค่าผลิตภัณฑ์มวลรวมภาคการเกษตรกลุ่มจังหวัดเพิ่มขึ้น

ตัวชี้วัด : มูลค่าการจำหน่ายผลิตภัณฑ์สมุนไพรเพิ่มขึ้น

ประเด็นการพัฒนาของกลุ่มจังหวัด

กลุ่มจังหวัดของภาคตะวันออก ๒ กำหนดประเด็นการพัฒนาในช่วงปีงบประมาณ พ.ศ. ๒๕๖๒ - ๒๕๖๕ จำนวน ๖ ประเด็นการพัฒนา ดังนี้

ประเด็นการพัฒนาที่ ๑ : ส่งเสริมและพัฒนาการท่องเที่ยวให้ได้มาตรฐานเพื่อสนับสนุนการท่องเที่ยวเชิงนิเวศ สุขภาพ และวัฒนธรรม

ประเด็นการพัฒนาที่ ๒ : เพิ่มขีดความสามารถด้านการค้า และการค้าชายแดน เชื่อมโยง EEC ของประเทศเพื่อนบ้าน

ประเด็นการพัฒนาที่ ๓ : พัฒนาประสิทธิภาพการผลิต การแปรรูป การตลาด สินค้าเกษตร (ผลไม้ ปศุสัตว์และประมง สมุนไพรไทย) คุณปลอดภัยอย่างครบวงจร

ประเด็นการพัฒนาที่ ๔ : อนุรักษ์ ฟื้นฟู พัฒนา และปกป้อง ทรัพยากรธรรมชาติและสิ่งแวดล้อมอย่างมีส่วนร่วม เพื่อประโยชน์ต่อการพัฒนาเศรษฐกิจและสังคมอย่างยั่งยืน

ประเด็นการพัฒนาที่ ๕ : พัฒนาทรัพยากรมนุษย์ สังคม การบริหารจัดการ ยกระดับคุณภาพชีวิตให้มีความมั่นคงปลอดภัย

ประเด็นการพัฒนาที่ ๖ : เพิ่มขีดความสามารถด้านอุตสาหกรรมและการลงทุนโดยในแต่ละประเด็นการพัฒนา กำหนดวัตถุประสงค์ เป้าหมาย ตัวชี้วัด และแนวทางการพัฒนา

๓. แผนพัฒนาจังหวัดปราจีนบุรี ๕ ปี (พ.ศ.๒๕๖๖ -๒๕๗๐)

เป้าหมายการพัฒนาจังหวัดปราจีนบุรี (วิสัยทัศน์ : vision)

“ปราจีนบุรีเมืองน่าอยู่ เศรษฐกิจสร้างคุณค่า และการพัฒนาที่ยั่งยืน”

จังหวัดปราจีนบุรีจัดประชุมความคิดเห็นจากทุกภาคส่วนในจังหวัดปราจีนบุรีเพื่อกำหนด เป้าหมาย วิสัยทัศน์ การพัฒนา และแนวทางการพัฒนาจังหวัดปราจีนบุรี ๕ ปี (พ.ศ.๒๕๖๖ - ๒๕๗๐) กำหนดประเด็นการพัฒนาจังหวัดปราจีนบุรี ๕ ประเด็นยุทธศาสตร์

- ประเด็นการพัฒนา ที่ ๑ สังคมที่มีคุณภาพ เป็นเมืองแห่งความสุข ประชาชนมีคุณภาพชีวิตที่ดี ดำรงชีวิตตามหลักปรัชญาเศรษฐกิจพอเพียง
- ประเด็นการพัฒนา ที่ ๒ พัฒนาเศรษฐกิจและอุตสาหกรรมปราจีนบุรีที่เป็นมิตรต่อสิ่งแวดล้อมและเป็นกำลังหลักในการขับเคลื่อนเศรษฐกิจของภาคตะวันออกอย่างยั่งยืน
- ประเด็นการพัฒนา ที่ ๓ เพิ่มประสิทธิภาพการผลิตสินค้าเกษตรและสมุนไพรสู่มาตรฐานความปลอดภัยและเชื่อมโยงตลาด
- ประเด็นการพัฒนา ที่ ๔ บูรณาการและยกระดับการจัดการท่องเที่ยวเชิงสุขภาพเชิงสร้างสรรค์ และวัฒนธรรม และเชิงนิเวศในจังหวัดปราจีนบุรี
- ประเด็นการพัฒนา ที่ ๕ ทรัพยากรธรรมชาติและสิ่งแวดล้อมมีความสมดุลและยั่งยืน โดยการมีส่วนร่วมของทุกภาคส่วน

ตัวชี้วัดความสำเร็จตามเป้าหมายการพัฒนา

ประเด็นการพัฒนา ที่ ๑ สังคมที่มีคุณภาพ เป็นเมืองแห่งความสุข ประชาชนมีคุณภาพชีวิตที่ดีดำรงชีวิตตามหลักปรัชญาเศรษฐกิจพอเพียง

- ตัวชี้วัด :
- (๑) ร้อยละของรายได้เฉลี่ยต่อคนต่อปีของผลิตภัณฑ์มวลรวมของจังหวัดปราจีนบุรี
 - (๒) ร้อยละการเพิ่มขึ้นของผลสัมฤทธิ์ทางการศึกษา
 - (๓) ร้อยละของปัญหาทางสังคม อาทิ การท้องก่อนวัยอันควร ความรุนแรงในครอบครัวและการหยุดเรียนกลางคัน สดลง
 - (๔) ร้อยละของการเกิดอุบัติเหตุและอาชญากรรมทุกประเภทลดลงจากปีที่ผ่านมา
 - (๕) จำนวนบริการสาธารณสุขด้านสังคมและความมั่นคงที่มีคุณภาพ

ประเด็นการพัฒนา ที่ ๒ พัฒนาเศรษฐกิจและอุตสาหกรรมปราจีนบุรีที่เป็นมิตรต่อสิ่งแวดล้อมและเป็นกำลังหลักในการขับเคลื่อนเศรษฐกิจของภาคตะวันออกอย่างยั่งยืน

- ตัวชี้วัด :
- (๑) จำนวนของภาคธุรกิจและภาคอุตสาหกรรมที่มีการพัฒนาเทคโนโลยีด้วยตนเอง และมีการดำเนินงานที่สอดคล้องกัน
 - (๒) มูลค่าการลงทุนอุตสาหกรรมของจังหวัดปราจีนบุรีเพิ่มขึ้น
 - (๓) จังหวัดปราจีนบุรีเป็นพื้นที่เศรษฐกิจพิเศษในเขตระเบียงเศรษฐกิจภาคตะวันออก Eastern Economic Corridor
 - (๔) จำนวนสถานประกอบการอุตสาหกรรมวิสาหกิจเริ่มต้น (Start - up) และวิสาหกิจ SMEs ในจังหวัดปราจีนบุรีได้รับรองมาตรฐานด้านคุณภาพในระดับชาติ
 - (๕) แรงงานในพื้นที่จังหวัดปราจีนบุรี มีทักษะและมีมือด้านเทคโนโลยี ที่สอดคล้องกับกับอุตสาหกรรมเป้าหมายเพิ่มขึ้น

ประเด็นการพัฒนา ที่ ๓ เพิ่มประสิทธิภาพการผลิตสินค้าเกษตรและสมุนไพรกลุ่มมาตรฐานความปลอดภัยและ
เชื่อมโยงตลาด

- ตัวชี้วัด : (๑) มูลค่าผลิตภัณฑ์มวลรวมภาคเกษตรเพิ่มขึ้นร้อยละ ๓ ต่อปี
(๒) เพิ่มประสิทธิภาพพื้นที่ชลประทาน ๕,๐๐๐ ไร่ต่อปี
(๓) ร้อยละมูลค่าการจำหน่ายผลิตภัณฑ์สมุนไพรเพิ่มขึ้นร้อยละ ๓ ต่อปี
(๔) จำนวนผลิตภัณฑ์สมุนไพรที่ได้รับมาตรฐานสากลและมีงานวิจัยรองรับเพิ่ม
ขึ้นอย่างน้อย ๒ ผลิตภัณฑ์ต่อปี

ประเด็นการพัฒนา ที่ ๔ บูรณาการและยกระดับการจัดการท่องเที่ยวเชิงสุขภาพ เชิงสร้างสรรค์และ
วัฒนธรรม และเชิงนิเวศในจังหวัดปราจีนบุรี

- ตัวชี้วัด : (๑) จำนวนแหล่งท่องเที่ยวได้รับการรับรองมาตรฐานการท่องเที่ยวไม่น้อยกว่า
๒ แห่งต่อปี
(๒) ร้อยละของรายได้จากการท่องเที่ยวที่เพิ่มขึ้นต่อไป

ประเด็นการพัฒนา ที่ ๕ ทรัพยากรธรรมชาติและสิ่งแวดล้อมมีความสมดุลและยั่งยืนโดยการมีส่วนร่วม
ของทุกภาคส่วน

- ตัวชี้วัด : (๑) ร้อยละความสำเร็จในอนุรักษ์ หินฟูลและแก้ไขปัญหาทรัพยากรธรรมชาติและ
สิ่งแวดล้อมแบบบูรณาการ
(๒) ร้อยละความสำเร็จของการจัดการ การติดตามและตรวจสอบปัญหา
ทรัพยากรธรรมชาติและสิ่งแวดล้อม ตามเป้าหมายที่กำหนด
(๓) ร้อยละเครือข่ายของทุกภาคส่วนได้รับการพัฒนาศักยภาพการอนุรักษ์
และการจัดการสิ่งแวดล้อม
(๔) ร้อยละความสำเร็จในการป้องกันการเกิดปัญหามลพิษทั้งทางบกทางน้ำ
และทางอากาศ อย่างมีประสิทธิภาพ
(๕) จำนวนระบบการนำเข้าข้อมูลด้านทรัพยากรธรรมชาติและสิ่งแวดล้อม
ของจังหวัดปราจีนบุรี (Data Center)
(๖) จำนวนฐานข้อมูลสารสนเทศด้านทรัพยากรธรรมชาติและสิ่งแวดล้อม
ระดับจังหวัด ที่นำเข้าสู่ระบบศูนย์กลางข้อมูลของจังหวัดปราจีนบุรี
(Data Center)
(๗) ร้อยละเครือข่ายทุกภาคส่วนได้รับการพัฒนาศักยภาพเพื่อรองรับการ
เปลี่ยนแปลงสภาพภูมิอากาศและภัยพิบัติทางธรรมชาติ

๑.๔ ยุทธศาสตร์การพัฒนาองค์กรปกครองส่วนท้องถิ่นในเขตจังหวัดปราจีนบุรี (พ.ศ.๒๕๖๖ - ๒๕๗๐)

องค์การบริหารส่วนจังหวัดปราจีนบุรีจัดให้มีการประชุมคณะกรรมการประสานแผนพัฒนาท้องถิ่นระดับจังหวัดร่วมกับคณะกรรมการพัฒนาองค์การบริหารส่วนจังหวัดปราจีนบุรี เมื่อวันที่ ๒๑ เมษายน ๒๕๖๔ ณ หอประชุมองค์การบริหารส่วนจังหวัดปราจีนบุรีเพื่อพิจารณาทบทวนและจัดทำยุทธศาสตร์การพัฒนาขององค์กรปกครองส่วนท้องถิ่นและกรอบการประสานโครงการการพัฒนาขององค์กรปกครองส่วนท้องถิ่นในเขตจังหวัดปราจีนบุรี (พ.ศ.๒๕๖๖ - ๒๕๗๐)

วิสัยทัศน์การพัฒนา “ยกระดับคุณภาพชีวิต รักสิ่งแวดล้อม พร้อมพัฒนาทุนสังคม ให้ประชาชน เข้มแข็ง ส่งเสริมแหล่งเศรษฐกิจชุมชนท่องเที่ยวเชิงนิเวศ เกษตรและอุตสาหกรรมก้าวหน้าด้วยนวัตกรรมและเทคโนโลยี”

ประเด็นการพัฒนา ๔ ด้าน

ประเด็นพัฒนา ที่ ๑ พัฒนาคุณภาพชีวิต ทุนทางสังคมให้ชุมชนเข้มแข็ง

วัตถุประสงค์

เพื่อสร้างเสริมสังคมให้มีคุณภาพ ยกระดับคุณภาพชีวิตของประชาชนสนับสนุนบริการสาธารณสุข และบริการสาธารณสุข และบริการสาธารณสุขภาคเพื่อบริการสาธารณะอย่างทั่วถึง สืบสาน รักษา ต่อยอดภูมิปัญญาท้องถิ่น วัฒนธรรม ศิลปะ และจารีตประเพณี

แนวทางพัฒนา

๑. พัฒนาโครงข่ายโครงสร้างพื้นฐาน ระบบสาธารณสุขภาคสาธารณสุขการ
๒. พัฒนาคุณภาพชีวิต และส่งเสริมการเข้าถึงบริการสาธารณสุข
๓. รณรงค์ ป้องกัน แก้ไขปัญหาเสพติด และความปลอดภัยในชีวิตและทรัพย์สิน
๔. พัฒนาเครือข่ายแลกเปลี่ยนเรียนรู้วิถีวัฒนธรรม ประเพณี และส่งเสริมสังคมแห่งการเรียนรู้
๕. ส่งเสริมความเข้มแข็งของสถาบันครอบครัวและกลุ่มเปาะบาง
๖. นำนวัตกรรมและเทคโนโลยีมาใช้ในการขับเคลื่อนยุทธศาสตร์

ประเด็นการพัฒนา ที่ ๒ ส่งเสริมและสนับสนุนกิจกรรมด้านคุณภาพสิ่งแวดล้อม

วัตถุประสงค์

เพื่อการสนับสนุนกิจกรรมที่เป็นมิตรกับสิ่งแวดล้อม อนุรักษ์ทรัพยากรธรรมชาติ เฝ้าระวังและกระตุ้นจิตสำนึกสิ่งแวดล้อม

แนวทางการพัฒนา

๑. ส่งเสริมการมีส่วนร่วมและกระตุ้นจิตสำนึกใส่ใจสิ่งแวดล้อม
๒. สนับสนุนเครือข่ายและส่งเสริมกิจกรรมเฝ้าระวังแก้ไขปัญหาสิ่งแวดล้อม
๓. ส่งเสริมการบริหารจัดการขยะครัวเรือน และรณรงค์การเลือกใช้ผลิตภัณฑ์เป็นมิตรต่อสิ่งแวดล้อม
๔. รณรงค์เฝ้าระวังปัญหาสิ่งแวดล้อมและสร้างความตระหนักการบังคับใช้กฎหมายสิ่งแวดล้อมของท้องถิ่น
๕. นำนวัตกรรมและเทคโนโลยีมาใช้ในการขับเคลื่อนยุทธศาสตร์

ประเด็นการพัฒนา ที่ ๓ ส่งเสริมเศรษฐกิจและการท่องเที่ยวเชิงนิเวศ เกษตรและอุตสาหกรรมก้าวหน้า
วัตถุประสงค์

เพื่อส่งเสริมกิจกรรมการท่องเที่ยว การผลิตสินค้าเกษตรอย่างปลอดภัย และผลิตภัณฑ์อุตสาหกรรม
สีเขียว พัฒนาแหล่งท่องเที่ยวและสร้างความเข้มแข็งกลุ่มอาชีพวิสาหกิจชุมชน

แนวทางการพัฒนา

๑. ส่งเสริมกิจกรรม และการประชาสัมพันธ์แหล่งการท่องเที่ยว
๒. ส่งเสริมการกระตุ้นเศรษฐกิจ และการพัฒนากลไกการตลาดสำหรับสินค้าการเกษตรและ
ผลิตภัณฑ์อุตสาหกรรมที่เป็นมิตรกับสิ่งแวดล้อม
๓. ส่งเสริมการลดใช้สารเคมีและสนับสนุนการใช้ปุ๋ยชีวภาพในขบวนการผลิตสินค้าเกษตรปลอดภัย
๔. สนับสนุนกิจกรรมร่วมระหว่างสถานประกอบการอุตสาหกรรมกับชุมชนที่เป็นมิตรกับสิ่งแวดล้อม

ประเด็นการพัฒนา ที่ ๔ พัฒนาคนให้เป็นพลเมืองที่ดีของสังคม

วัตถุประสงค์

เพื่อสนับสนุนการพัฒนาทรัพยากรบุคคลให้เหมาะกับการเป็นพลเมืองที่ดีของสังคม

แนวทางการพัฒนา

๑. ส่งเสริมคุณธรรม จริยธรรม และการปกครองระบอบประชาธิปไตยตามหลักธรรมาภิบาล
๒. ส่งเสริมภาคพลเมืองและประชาสังคม ให้มีส่วนร่วมในการติดตามประเมินผลและแลกเปลี่ยนเรียนรู้ของ
ชุมชนในทุกระดับ
๓. บำรุงวัดกรรมและเทคโนโลยีมาใช้ในการขับเคลื่อนยุทธศาสตร์

๒. ยุทธศาสตร์ขององค์กรปกครองส่วนท้องถิ่น

๒.๑ วิสัยทัศน์

“การบริหารงานด้วยความโปร่งใส ใช้ทรัพยากรอย่างคุ้มค่า พัฒนาคุณภาพชีวิต
พัฒนาทุกภาคส่วนของตำบล ดูแลทุกกลุ่มคนอย่างเป็นธรรมและทั่วถึง ”

๒.๒ ยุทธศาสตร์

- ๑) ยุทธศาสตร์การพัฒนาด้านสังคม การศึกษา ศาสนา วัฒนธรรม สาธารณสุข และการกีฬา
- ๒) ยุทธศาสตร์การพัฒนาด้านทรัพยากรธรรมชาติและสิ่งแวดล้อม
- ๓) ยุทธศาสตร์การพัฒนาด้านเศรษฐกิจ
- ๔) ยุทธศาสตร์การพัฒนาด้านโครงสร้างพื้นฐาน
- ๕) ยุทธศาสตร์การพัฒนาด้านการท่องเที่ยว
- ๖) ยุทธศาสตร์การพัฒนาด้านการเมืองการบริหาร

๒.๓ เป้าประสงค์

๒.๓.๑ เพื่อยกระดับคุณภาพชีวิตของประชาชนให้ได้รับความจำเป็นพื้นฐานในด้านการศึกษา การสาธารณสุข
การสังคมสงเคราะห์

๒.๓.๒ เพื่อส่งเสริมทำนุบำรุงศาสนา รักษาศิลปะจารีตประเพณี ภูมิปัญญาท้องถิ่นและวัฒนธรรม
อันดีงามให้คงอยู่สืบไป

๒.๓.๓ เพื่อให้ประชาชนในท้องถิ่นมีความสุข และสามารถพึ่งตนเองได้อย่างยั่งยืนตามแนวปรัชญาเศรษฐกิจ
พอเพียง

๒.๓.๔ เพื่ออนุรักษ์และส่งเสริมการบริหารจัดการทรัพยากรธรรมชาติและสิ่งแวดล้อมให้อยู่ในสภาพที่ดี

๒.๓.๕ เพื่อให้ท้องถิ่นมีแหล่งท่องเที่ยวทางธรรมชาติที่สมบูรณ์ มีสิ่งอำนวยความสะดวกที่ครบครันพร้อมเชื่อมโยงกับแหล่งท่องเที่ยว เพื่อเพิ่มรายได้และจำนวนนักท่องเที่ยว

๒.๓.๖ เพื่อเพิ่มผลผลิตทางการเกษตร นำไปสู่การเพิ่มรายได้ของเกษตรกรส่งเสริมการแปรรูป การจำหน่ายผลผลิตทางการเกษตร ผลิตภัณฑ์ชุมชน เพื่อเพิ่มรายได้ให้แก่ประชาชน

๒.๓.๗ เพื่อพัฒนาตำบลบ้านพระ ให้เป็นเมืองน่าอยู่ มีระบบโครงสร้างพื้นฐานครบถ้วน ได้มาตรฐานและมีการจัดวางผังเมืองที่ดี

๒.๓.๘ เพื่อให้เกิดการบริหารจัดการที่ดีในองค์การบริหารส่วนตำบลบ้านพระ ตามหลักธรรมาภิบาล

๒.๔ ตัวชี้วัด

๒.๔.๑ ประชาชนมีคุณภาพชีวิตที่ดีรอบด้าน ลดความเหลื่อมล้ำทางสังคม

๒.๔.๒ มีสิ่งแวดล้อมที่ดี และยั่งยืน

๒.๔.๓ ประชาชนมีคุณภาพชีวิตที่ดีขึ้น มีงานทำ มีรายได้ มีอาชีพเสริม

๒.๔.๔ ระบบสาธารณสุขปลอดภัย สาธารณูปการ โครงสร้างพื้นฐานครอบคลุมทั่วถึง ประชาชนมีความปลอดภัยในชีวิตและทรัพย์สิน

๒.๔.๕ การท่องเที่ยวและสินค้าเพื่อการท่องเที่ยวหลากหลายมีคุณภาพสร้างรายได้ให้แก่ท้องถิ่น

๒.๔.๖ มีความพร้อมในการให้บริการแก่ประชาชน

๒.๕ คำเป้าหมาย

ยุทธศาสตร์	เป้าหมาย
๑) ด้านสังคม การศึกษา ศาสนา วัฒนธรรม สาธารณสุขและการกีฬา	เพื่อพัฒนายกระดับคุณภาพชีวิตของประชาชนให้ได้รับสิ่งจำเป็นพื้นฐานทั้งในด้านการศึกษาศาสนา วัฒนธรรมสาธารณสุข และสังคมสงเคราะห์
๒) ด้านทรัพยากรธรรมชาติและสิ่งแวดล้อม	เพื่อส่งเสริมให้ประชาชนมีจิตสำนึกในการอนุรักษ์ทรัพยากรธรรมชาติและสิ่งแวดล้อมให้อยู่ในสภาพที่สมบูรณ์อย่างยั่งยืน
๓) ด้านเศรษฐกิจ	เพื่อส่งเสริมอาชีพฝึกทักษะการผลิตสินค้าเพิ่มรายได้ให้กับประชาชนจากการทำเกษตรผสมผสาน
๔) ด้านโครงสร้างพื้นฐาน	เพื่อพัฒนาตำบลให้เป็นเมืองน่าอยู่ มีระบบโครงสร้างที่ได้มาตรฐานประชาชนเข้าถึงบริการสาธารณะที่มีคุณภาพ
๕) ด้านการท่องเที่ยว	เพื่อส่งเสริมให้ตำบลบ้านพระ เป็นแหล่งท่องเที่ยวเชิงนิเวศน์เป็นที่รู้จักของนักท่องเที่ยว รวมถึงสร้างรายได้ให้แก่ท้องถิ่น
๖) ด้านการเมืองการบริหาร	เพื่อให้บริการสาธารณะแก่ประชาชน เป็นไปอย่างมีประสิทธิภาพมีการบริหารจัดการที่ดีตามหลักธรรมาภิบาล โดยยึดหลักการมีส่วนร่วมพัฒนา

๒.๖ กลยุทธ์

๒.๖.๑ พัฒนาและยกระดับคุณภาพชีวิต ด้านการศึกษา การสาธารณสุข การสังคมสงเคราะห์และการกีฬา

๒.๖.๒ ส่งเสริมทำนุบำรุงศาสนา รักษาศิลปะจารีตประเพณี ภูมิปัญญาท้องถิ่นและวัฒนธรรมอันดีงามและปกป้องสถาบันสำคัญของชาติ

๒.๖.๓ ส่งเสริมและสนับสนุนการป้องกันและแก้ไขปัญหาอาชญากรรม การรักษาความมั่นคงและความปลอดภัยในชีวิตและทรัพย์สินของประชาชน

๒.๖.๔ ส่งเสริม สถาบันครอบครัวและพัฒนาชุมชนให้เข้มแข็ง การแก้ไขปัญหาสังคมและความเดือดร้อนของประชาชน

๒.๖.๕ ส่งเสริม สนับสนุนแรงจูงใจให้ประชาชนมีจิตสำนึกในการอนุรักษ์ทรัพยากรธรรมชาติและสิ่งแวดล้อม

๒.๖.๖ ส่งเสริม สนับสนุนการปรับปรุงภูมิทัศน์ให้สวยงาม

๒.๖.๗ ส่งเสริม สนับสนุนการทำเกษตรแบบผสมผสาน เกษตรทางเลือก เกษตรอินทรีย์

๒.๖.๘ ส่งเสริมอาชีพและพัฒนาฝีมือแรงงาน เพื่อเพิ่มรายได้ให้กับประชาชน

๒.๖.๙ ส่งเสริมการสร้างความเข้มแข็งให้แก่เศรษฐกิจฐานราก โดยสร้างโอกาสให้เกษตรกรได้อบรมพัฒนาความรู้ และเข้าถึงแหล่งเงินทุนการแปลงสินทรัพย์เป็นทุน และการบริการของรัฐอย่างทั่วถึงและรวดเร็ว

๒.๖.๑๐ ส่งเสริม สนับสนุนการแปรรูปสินค้าเกษตรกรรม การวิจัยและการพัฒนารูปแบบการผลิต การแปรรูปและบรรจุภัณฑ์

๒.๖.๑๑ ก่อสร้าง ปรับปรุง บำรุงรักษาถนน สะพาน ท่อระบายน้ำ ฯลฯ ให้ได้มาตรฐาน มีสาธารณูปโภคและบริการสาธารณะครบครัน

๒.๖.๑๒ พัฒนาแหล่งน้ำ คู คลอง เพื่อการอุปโภค บริโภค และการเกษตรกรรม

๒.๖.๑๓ ส่งเสริมจัดทำผังเมืองรวมตำบลเพื่อให้การใช้ประโยชน์ในที่ดินเป็นไปอย่างมีระบบและมีประสิทธิภาพ

๒.๖.๑๔ ส่งเสริมสนับสนุนอนุรักษ์พัฒนาแหล่งท่องเที่ยว สิ่งอำนวยความสะดวกและส่งเสริมการท่องเที่ยว

๒.๖.๑๕ สนับสนุนการพัฒนาบุคลากรด้านการท่องเที่ยว ด้านข้อมูลข่าวสารการประชาสัมพันธ์

๒.๖.๑๖ พัฒนาศูนย์บริการขององค์การบริหารส่วนตำบลบ้านพระ ให้มีประสิทธิภาพ

๒.๖.๑๗ พัฒนาและจัดหาเครื่องมือ เครื่องใช้ให้เหมาะสมเพียงพอสำหรับการปฏิบัติงาน

๒.๖.๑๘ ส่งเสริม สนับสนุนการปกครองระบบประชาธิปไตย โดยการมีส่วนร่วมของประชาชน

๒.๖.๑๙ จัดระบบป้องกันและบรรเทาสาธารณภัยและช่วยเหลือในด้านการบรรเทาสาธารณภัย

๒.๖.๒๐ ส่งเสริมและพัฒนาระบบเทคโนโลยีสารสนเทศ

๒.๗ จุดยืนทางยุทธศาสตร์

องค์การบริหารส่วนตำบลบ้านพระ ให้ความสำคัญต่อการดำเนินการแก้ไขปัญหาความเดือดร้อนและการพัฒนาคุณภาพชีวิตของประชาชนในพื้นที่ในด้านต่างๆ โดยเฉพาะการปรับปรุง พื้นฟูพัฒนาการจัดบริการสาธารณะ หรือโครงสร้างพื้นฐาน ซึ่งถือเป็นภารกิจหลักขององค์กรปกครองส่วนท้องถิ่น ตลอดจนการพัฒนาด้านการศึกษา อันเป็นรากฐานสำคัญต่อการพัฒนาคน พัฒนาประเทศ ให้มีคุณภาพสูง การพัฒนาที่ยั่งยืน ควบคู่กับการพัฒนาด้านสังคม เศรษฐกิจ สภาพแวดล้อมต่างๆ ที่เกี่ยวข้องโดยตรงกับชีวิตความเป็นอยู่ของประชาชน โดยยึดหลักการมีส่วนร่วม ความสอดคล้องกับนโยบายรัฐบาล และแผนพัฒนาระดับต่างๆ รวมถึงการพิจารณา วิเคราะห์สภาพปัญหา ความต้องการของประชาชน และความพึงพอใจของประชาชนที่มีต่อการพัฒนาองค์การบริหารส่วนตำบลบ้านพระ จึงกำหนดจุดยืนทางยุทธศาสตร์การพัฒนาไว้ ๒ ประเด็นยุทธศาสตร์ ดังนี้

๑) ยุทธศาสตร์การพัฒนาด้านสังคม การศึกษาศาสนาวัฒนธรรมสาธารณสุขและการกีฬา

๒) ยุทธศาสตร์การพัฒนาด้านทรัพยากรธรรมชาติและสิ่งแวดล้อม

- ๓) ยุทธศาสตร์การพัฒนาด้านเศรษฐกิจ
 - ๔) ยุทธศาสตร์การพัฒนาด้านโครงสร้างพื้นฐาน
 - ๕) ยุทธศาสตร์การพัฒนาด้านการท่องเที่ยว
 - ๖) ยุทธศาสตร์การพัฒนาด้านการเมืองการบริหาร
- ๒.๘ ความเชื่อมโยงของยุทธศาสตร์ในภาพรวม

ภาพรวมยุทธศาสตร์การพัฒนาขององค์การบริหารส่วนตำบลบ้านพระ มุ่งพัฒนาตามยุทธศาสตร์ ๖ ด้านขององค์กรปกครองส่วนท้องถิ่น และมีความสอดคล้องกับ แผนยุทธศาสตร์ชาติ ๒๐ ปี แผนพัฒนาเศรษฐกิจและสังคมแห่งชาติ ฉบับที่ ๑๒ แผนพัฒนาภาค แผนพัฒนากลุ่มจังหวัด แผนพัฒนาจังหวัด และยุทธศาสตร์การพัฒนาขององค์กรปกครองส่วนท้องถิ่นในเขตจังหวัด

ความเชื่อมโยงระหว่างแผนพัฒนาท้องถิ่นกับแผนพัฒนาระดับต่างๆ

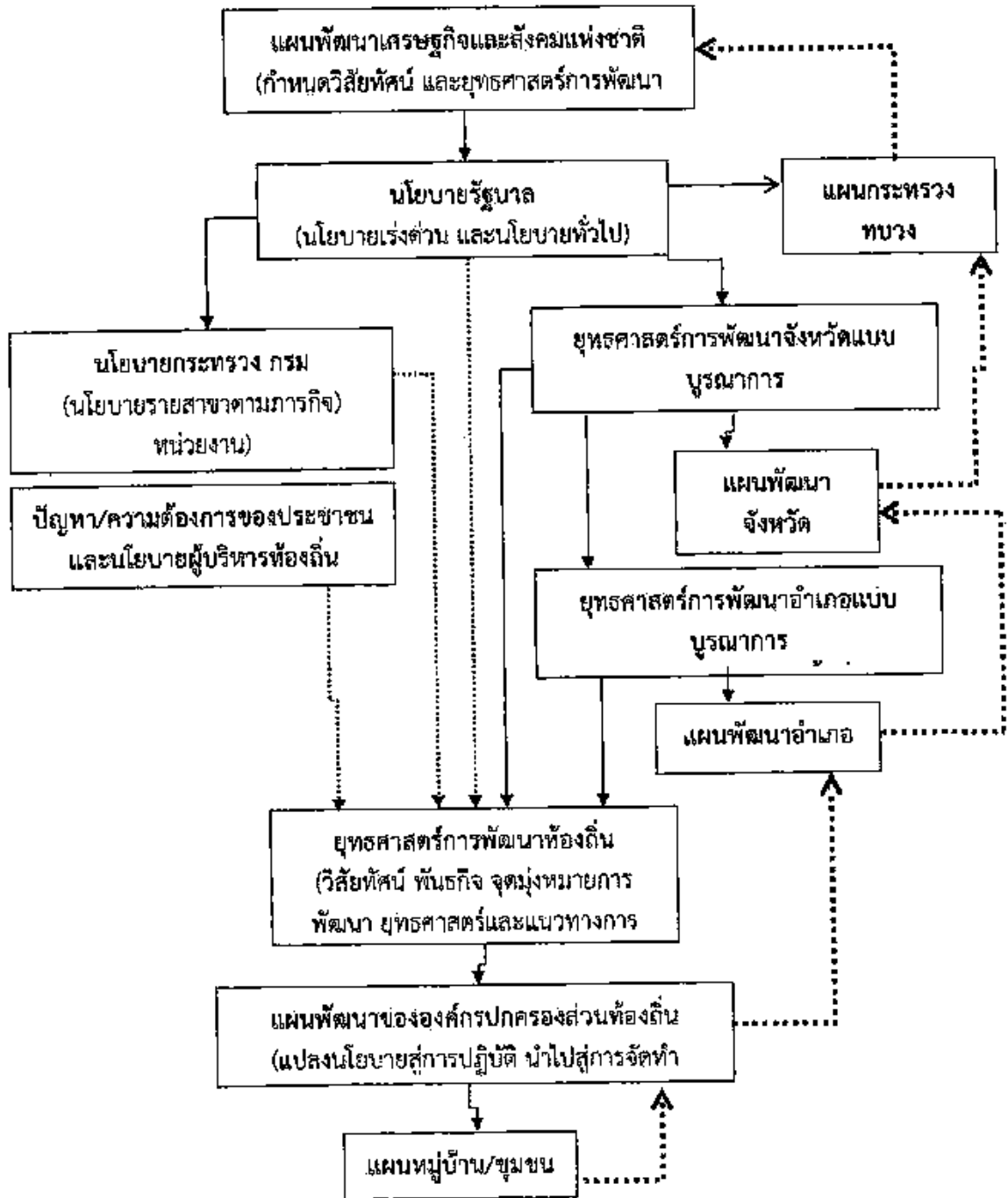

แผนพัฒนาท้องถิ่น (พ.ศ. ๒๕๖๖ - ๒๕๗๐)

องค์การบริหารส่วนตำบลบ้านพระ อำเภอเมืองปราจีนบุรี จังหวัดปราจีนบุรี

๓. การวิเคราะห์เพื่อพัฒนาท้องถิ่น

๓.๑ การวิเคราะห์กรอบการจัดทำยุทธศาสตร์ขององค์กรปกครองส่วนท้องถิ่น

องค์การบริหารส่วนตำบลบ้านพระ จัดให้มีการประชุมชาคมหมู่บ้านและประชาคมระดับตำบลเพื่อรวบรวมความคิดเห็น ปัญหา อุปสรรค และความต้องการของประชาชนในพื้นที่ เพื่อนำมาพัฒนาท้องถิ่น ในการนี้จึงได้นำข้อมูลที่ได้ผ่านการแสดงความคิดเห็นและนำข้อมูลความจำเป็นพื้นฐาน (จปฐ) ข้อมูล กชช ๒ ค. และข้อมูลการจัดทำแผนชุมชนของตำบลบ้านพระ มาวิเคราะห์และสรุปปัญหาความต้องการของประชาชนได้ดังนี้

ปัญหา	สภาพปัญหา/สาเหตุ
๑.ด้านการศึกษาศาสนาและวัฒนธรรม	๑.บุคลากรทางการศึกษาไม่เพียงพอ ๒.สภาพเศรษฐกิจปัจจุบันส่งผลต่อการศึกษาของเยาวชนในการศึกษาต่อ
๒.ด้านเศรษฐกิจ	๑.ปัญหาความยากจน ค่าครองชีพที่สูงขึ้น ๒.การใช้สารเคมีในกระบวนการผลิต ส่งผลกระทบต่อคุณภาพชีวิตของประชาชน ๓.ต้นทุนการผลิตสูง แต่ผลผลิตทางการเกษตรราคาตกต่ำทำให้รายได้ไม่พอเพียงกับรายจ่าย ๔.ขาดการรวมกลุ่มของเกษตรกร ๕.ขาดเครื่องมือที่ทันสมัยในการประกอบอาชีพ ๖.ปัญหาพื้นที่การเกษตรจากภัยธรรมชาติ เช่น ภัยแล้ง อุทกภัย และวาตภัย
๓.ด้านสังคม	๑.ปัญหายานสพติดในพื้นที่ ๒.ปัญหาครอบครัว สังคมไม่เข้มแข็ง และท้องก่อนวัยอันควร ๓.การดูแลคนพิการ ผู้ด้อยโอกาส และผู้สูงอายุจากรัฐยังไม่ทั่วถึงและครอบคลุมพื้นที่
๔.ด้านสิ่งแวดล้อม	๑.ประชาชนขาดจิตสำนึกในการอนุรักษ์และรักษาสิ่งแวดล้อม ๒.ปัญหาขยะมูลฝอย ซึ่งขาดจิตสำนึกในการ “แยกก่อนทิ้ง” ๓.ปัญหาผักตบชวา วัชพืช ทำให้สภาพคลองตื้นเขิน ๔. ขาดแหล่งเก็บกักน้ำเพื่อใช้ ในการเกษตรที่เพียงพอ
๕.ด้านการบริหารจัดการที่ดี	๑.ประชาชนให้ความสำคัญต่อการมีส่วนร่วมในการพัฒนาท้องถิ่นน้อยลง ๒.การประชาสัมพันธ์ของภาครัฐ การให้บริการประชาชนยังไม่ทั่วถึง ขาดการให้บริการเชิงรุก

ปัญหา	สภาพปัญหา/สาเหตุ
๖.ด้านการบริการสาธารณะ	๑.ถนนชำรุดเสียหาย เป็นหลุมเป็นบ่อ มีอุบัติเหตุบ่อยครั้ง ๒.ถนนไม่ได้มาตรฐาน เนื่องจากเป็นถนนลูกรังและแคบไม่มีไหล่ทาง ๓.ไฟฟ้าสาธารณะมีไม่ครอบคลุมตามแยก/ซอยต่างๆ ๔.น้ำสำหรับอุปโภค-บริโภคไม่เพียงพอช่วงฤดูแล้ง ๕.น้ำเพื่อการเกษตรไม่เพียงพอ ๖.หอกระจายข่าว / เสียงตามสาย ใช้งานได้เพียงบางหมู่บ้าน

๓.๒ การประเมินสถานการณ์สภาพแวดล้อมภายนอกที่เกี่ยวข้อง

การวิเคราะห์ศักยภาพเพื่อประเมินสถานภาพการพัฒนาในปัจจุบันและโอกาสการพัฒนาในอนาคตขององค์การบริหารส่วนตำบลบ้านพระ ด้วยเทคนิค SWOT Analysis (จุดแข็ง จุดอ่อน โอกาส และอุปสรรค)

๑. ด้านการศึกษา ศาสนา และวัฒนธรรม

จุดแข็ง (Strengths)	จุดอ่อน (Weakness)
๑. เป็นภารกิจ/อำนาจหน้าที่ตามกฎหมายของ อบท. ๒. องค์กรมีความพร้อมในการดำเนินงานด้านการศึกษา ศาสนา และวัฒนธรรม ๓. ผู้บริหารให้ความสำคัญในการพัฒนาคุณภาพการศึกษาให้ได้มาตรฐาน	๑. ประกาศคณะกรรมการกระจายอำนาจให้แก่ อบท. ไม่เอื้อต่อการดำเนินงาน ซึ่งบางครั้งเกิดความซ้ำซ้อนกันเองของหน่วยงานภาครัฐ
โอกาส (Opportunity)	อุปสรรค (Threats)
๑. ร่างแผนพัฒนาเศรษฐกิจและสังคมแห่งชาติ ฉบับที่ ๑๓ ให้ความสำคัญ ๒. ตามรัฐธรรมนูญกำหนดให้เรียนฟรี ๑๒ ปี	๑. บุคลากรด้านการศึกษาไม่เพียงพอ ๒. โรงเรียนยังขาดแคลนสื่อเทคโนโลยีสารสนเทศ สื่อการสอน และวัสดุทางการศึกษาที่มีประสิทธิภาพ ๓. ผู้ปกครองยังมีค่านิยมส่งบุตรหลานเข้าโรงเรียนเอกชนที่มีชื่อเสียง ๔. ขาดความต่อเนื่องในการส่งเสริมการสืบทอดวัฒนธรรมประเพณีท้องถิ่น ๕. สภาพเศรษฐกิจปัจจุบันส่งผลต่อการศึกษาของเยาวชนในการศึกษาต่อ

๒. ด้านเศรษฐกิจ

จุดแข็ง (Strengths)	จุดอ่อน (Weakness)
๑.ผู้บริหารท้องถิ่นส่งเสริมและให้ความสำคัญในการพัฒนาท้องถิ่น	๑. ขาดบุคลากรที่มีความรู้ความสามารถในการบริหารงานด้านเศรษฐกิจ และการพัฒนาอาชีพต่าง ๆ ในพื้นที่ ๒. ขาดผู้นำชุมชนที่เข้มแข็งในการส่งเสริมและพัฒนาอาชีพให้มีความต่อเนื่องและสามารถต่อยอดได้ ๓. ขาดการรวมกลุ่มของผู้นำชุมชน ด้านเกษตรและกลุ่มอาชีพ
โอกาส (Opportunity)	อุปสรรค (Threats)
๑.เป็นนโยบายที่รัฐบาลให้ความสำคัญ ๒.การเกษตรเป็นสาขาการผลิตที่สำคัญของจังหวัด ๓.พื้นที่อุดมสมบูรณ์ เหมาะแก่การทำเกษตร ๔.การคมนาคมขนส่งสะดวก ๕.หน่วยงานภาครัฐพร้อมให้การสนับสนุน	๑.ค่าครองชีพที่สูงขึ้น ๒.เทคโนโลยีสมัยใหม่ราคาแพง ๓.ราคามลพิษทางเกษตรตกต่ำ แต่ต้นทุนการผลิตสูง ๔.การใช้สารเคมีในการเกษตร ๕.ขาดการรวมกลุ่มของเกษตรกร และการมีส่วนร่วมของชุมชนเป็นลักษณะต่างคนต่างทำ

๓. ด้านสังคม

จุดแข็ง (Strengths)	จุดอ่อน (Weakness)
๑.ผู้บริหารท้องถิ่นให้ความสำคัญ ๒.เป็นการกิจ/อำนาจหน้าที่ตามกฎหมายของ อปท. ๓.มีงบประมาณในการดำเนินการและการให้บริการประชาชนอย่างทั่วถึง	๑.ประกาศคณะกรรมการกระจายอำนาจให้แก่ อปท. ไม่เอื้อต่อการดำเนินงาน ซึ่งบางครั้งเกิดความซ้ำซ้อนกันเองของหน่วยงานภาครัฐ
โอกาส (Opportunity)	อุปสรรค (Threats)
๑.การกีฬา - รัฐบาลส่งเสริมด้านการกีฬาและการออกกำลังกาย ๒.ยาเสพติด - รัฐบาลให้ความสำคัญในการแก้ไขปัญหายาเสพติด - มีแหล่งบำบัดฟื้นฟูทุกโรงพยาบาล ๓.สังคมสงเคราะห์ - นโยบายกระจายอำนาจสู่ท้องถิ่นมีมากขึ้น และพร้อมให้ความช่วยเหลือในทุกด้าน - หน่วยงานของรัฐมีการบูรณาการร่วมกันในการให้ความช่วยเหลือเด็ก ผู้ยากไร้ และผู้ด้อยโอกาส ฯลฯ	๑.การกีฬา - ขาดพื้นที่สาธารณะในการเล่นกีฬา - ขาดผู้มีความรู้ความสามารถเฉพาะด้าน ในการให้คำแนะนำอย่างถูกวิธี - ขาดการส่งเสริมด้านกีฬาอย่างต่อเนื่อง ๒.ยาเสพติด - มีการลักลอบการผลิตและจำหน่าย - ขาดความเข้มแข็งของสถาบันครอบครัว - ความเจริญทางวัตถุ/ค่านิยมในสังคมปัจจุบัน ๓.สังคมสงเคราะห์ - ขาดโอกาสเข้าถึงบริการ - ไม่รู้สิทธิของตนเองในการขอรับความช่วยเหลือ - จำนวนผู้สูงอายุที่เพิ่มขึ้นในสังคม

โอกาส (Opportunity)	อุปสรรค (Threats)
<p>๔.ความปลอดภัยในชีวิตและทรัพย์สิน</p> <ul style="list-style-type: none"> - ผู้บริหารท้องถิ่นให้ความสำคัญ มีนโยบายการติดตั้งกล้องวงจรปิด (CCTV) ตามถนนเส้นหลักและหมู่บ้าน - ในตำบลมีสายตรวจตำบลและ อปพร. คอยดูแลความปลอดภัย - มีการตั้งจุดตรวจและอำนวยความสะดวกในช่วงเทศกาลต่างๆ <p>๕.สาธารณสุข</p> <ul style="list-style-type: none"> - มีโรงพยาบาลส่งเสริมสุขภาพตำบล (รพ.สต.) - มีอาสาสมัครสาธารณสุขของหมู่บ้าน (อสม.) - ประชาชนให้ความสำคัญด้านสาธารณสุขมากขึ้น 	<p>๔. ความปลอดภัยในชีวิตและทรัพย์สิน</p> <ul style="list-style-type: none"> - เจ้าหน้าที่ไม่เพียงพอและดูแลไม่ทั่วถึง - ความเจริญทางวัตถุ/ค่านิยมในสังคมปัจจุบัน <p>๕.สาธารณสุข</p> <ul style="list-style-type: none"> - ประชาชนไม่ให้ความสำคัญกับข้อมูลข่าวสารที่ประชาสัมพันธ์ในการเฝ้าระวังโรคต่างๆ เช่น โรคติดเชื้อไวรัสโคโรนา ๒๐๑๙ (COVID -๑๙) โรคไข้เลือดออก โรคหัดสุนัขบ้า โรคมือเท้าปาก ฯลฯ - โรคติดต่อต่างๆ อยากรต่อการตรวจพบได้ง่ายเนื่องจากเชื้อแบคทีเรียมีการพัฒนาในตัวมันเอง - ขาดเครื่องมือและอุปกรณ์ที่ทันสมัยของโรงพยาบาลส่งเสริมสุขภาพตำบล

๔. ด้านบริการสาธารณะ

จุดแข็ง (Strengths)	จุดอ่อน (Weakness)
<p>๑.ผู้บริหารท้องถิ่นให้ความสำคัญ</p> <p>๒.เป็นภารกิจ/อำนาจหน้าที่ตามกฎหมายของ อปท.</p>	<p>๑.งบประมาณมีจำนวนจำกัดในการพัฒนา ไม่เพียงพอต่อความต้องการแก้ไขปัญหาของประชาชน</p> <p>๒.บุคลากรมีไม่เพียงพอในการให้บริการ</p>
โอกาส (Opportunity)	อุปสรรค (Threats)
<p>๑.เป็นนโยบายที่ยุทธศาสตร์จังหวัดให้ความสำคัญ</p>	<p>๑.ปัญหาทางกฎหมายทำให้การพัฒนา ทำได้ล่าช้า</p> <p>๒.การบริการไม่ทั่วถึงและครอบคลุมทุกพื้นที่</p>

๕. ด้านสิ่งแวดล้อม

จุดแข็ง (Strengths)	จุดอ่อน (Weakness)
<p>๑.ผู้บริหารท้องถิ่นให้ความสำคัญ</p> <p>๒.เป็นภารกิจ/อำนาจหน้าที่ตามกฎหมายของ อปท.</p>	<p>๑.ประกาศคณะกรรมการกระจายอำนาจให้แก่ อปท. ไม่เอื้อต่อการดำเนินงาน ซึ่งบางครั้งเกิดความซ้ำซ้อนกันเองของหน่วยงานภาครัฐ</p>
โอกาส (Opportunity)	อุปสรรค (Threats)
<p>๑.เป็นนโยบายที่ยุทธศาสตร์จังหวัดให้ความสำคัญ</p> <p>๒.เป็นพื้นที่ราบลุ่ม และมีทรัพยากรธรรมชาติอุดมสมบูรณ์ เหมาะสมกับการทำเกษตรกรรม</p> <p>๓.สามารถส่งเสริมและพัฒนาเป็นแหล่งท่องเที่ยว</p> <p>๔. การขยายเส้นทางคมนาคม ทำให้การขนส่งสินค้ามีความสะดวกสบายมากขึ้น</p>	<p>๑.แม่น้ำลำคลองมีวัชพืช และเน่าเสียบ่อยครั้ง</p> <p>๒.ประชาชนขาดจิตสำนึกในการดูแลรักษาสิ่งแวดล้อม</p> <p>๓.เกิดการตื่นเงินของแม่น้ำ ลำคลอง</p> <p>๔. การส่งเสริมและการพัฒนาเป็นแหล่งท่องเที่ยวไม่มีความต่อเนื่อง ขึ้นอยู่กับนโยบายของภาครัฐในแต่ละปี</p>

๖. ด้านการบริหารจัดการที่ดี

จุดแข็ง (Strengths)	จุดอ่อน (Weakness)
<p>๑. ผู้บริหารท้องถิ่นให้ความสำคัญ</p> <p>๒. เป็นภารกิจ/อำนาจหน้าที่ตามกฎหมายของ อปท.</p> <p>๓. มีผู้เข้าร่วมประชุมและแสดงความคิดเห็น ตลอดจนการบูรณาการร่วมกันทุกภาคส่วน ในการจัดทำแผนพัฒนาท้องถิ่น</p> <p>๔. สามารถแก้ไขปัญหา และความต้องการได้ตรงประเด็นและทันท่วงที</p>	<p>๑. ระเบียบกฎหมายที่เกี่ยวข้องมีจำนวนมาก และมีการเปลี่ยนแปลงบ่อยครั้ง ทำให้การปฏิบัติงานยุ่งยากขึ้น</p>
โอกาส (Opportunity)	อุปสรรค (Threats)
<p>๑. เป็นนโยบายที่ยุทธศาสตร์จังหวัดให้ความสำคัญ</p> <p>๒. เป็นพื้นที่ราบลุ่ม และมีทรัพยากรธรรมชาติอุดมสมบูรณ์</p>	<p>๑. ประชาชนขาดความเข้าใจในการทำงานของภาครัฐ และสับสนในการของบประมาณเพื่อบรรเทาปัญหาความเดือดร้อน</p> <p>๒. ขาดการประชาสัมพันธ์ และสร้างความเข้าใจให้กับประชาชน</p> <p>๓. ปัญหาทางกฎหมายทำให้การพัฒนาทำได้ล่าช้า</p>



ส่วนที่ ๓

การนำแผนพัฒนาท้องถิ่นไปสู่การปฏิบัติ

๑. ยุทธศาสตร์การพัฒนาและแผนงาน

๒. บัญชีโครงการพัฒนาท้องถิ่น

- แบบ ผ. ๐๑ (บัญชีสรุปโครงการพัฒนา)
- แบบ ผ. ๐๑/๑ (บัญชีสรุปโครงการพัฒนา ที่นำมาจากแผนพัฒนาหมู่บ้านและแผนชุมชน)
- แบบ ผ. ๐๒ (รายละเอียดโครงการพัฒนา)
- แบบ ผ. ๐๒/๑ (รายละเอียดโครงการพัฒนา ที่นำมาจากแผนพัฒนาหมู่บ้านและแผนชุมชน)
- แบบ ผ. ๐๒/๒ (รายละเอียดโครงการที่เกินศักยภาพขององค์กรปกครองส่วนท้องถิ่น)
- แบบ ผ. ๐๓ (บัญชีครุภัณฑ์)



ส่วนที่ ๓

การนำแผนพัฒนาท้องถิ่นไปสู่การปฏิบัติ

๑. ยุทธศาสตร์การพัฒนาและแผนงาน

ที่	ยุทธศาสตร์	ด้าน	แผนงาน	หน่วยงาน รับผิดชอบหลัก	หน่วยงาน สนับสนุน
๑	การพัฒนาด้านสังคม การศึกษา ศาสนา วัฒนธรรมสาธารณสุข และการกีฬา	๑.๑ บริการชุมชน และสังคม	แผนงานการรักษา ความสงบภายใน	สำนักปลัด	ทุกส่วนราชการ
		๑.๒ การเศรษฐกิจ	แผนงานสาธารณสุข	สำนักปลัด	
			แผนงานสังคม สงเคราะห์	สำนักปลัด	
			แผนงานสร้างความ เข้มแข็งของชุมชน	สำนักปลัด	
			แผนงานการศึกษา	กองการศึกษา	
			แผนงานการศึกษา วัฒนธรรมและ นันทนาการ	กองการศึกษา	
๑.๓ การดำเนินงาน อื่น	แผนงานงบกลาง	สำนักปลัด			
๒	การพัฒนาด้าน ทรัพยากรธรรมชาติ และสิ่งแวดล้อม	๒.๑ บริการชุมชน และสังคม	แผนงานบริหารทั่วไป	สำนักปลัด	
			แผนงานการเกษตร	สำนักปลัด	
		๒.๒ การเศรษฐกิจ	แผนงานเคหะและ ชุมชน	สำนักปลัด	
			แผนงานสร้างความ เข้มแข็งของชุมชน	สำนักปลัด	
๓	การพัฒนาด้านเศรษฐกิจ	๓.๑ บริการชุมชน และสังคม ๓.๒ การเศรษฐกิจ	แผนงานสร้างความ เข้มแข็งของชุมชน	สำนักปลัด	
			แผนงานการเกษตร	สำนักปลัด	
๔	ด้านโครงสร้างพื้นฐาน	๔.๑ บริการชุมชน และสังคม	แผนอุตสาหกรรมและ การโยธา	กองช่าง	

๑. ยุทธศาสตร์การพัฒนาและแผนงาน

ที่	ยุทธศาสตร์	ด้าน	แผนงาน	หน่วยงาน รับผิดชอบหลัก	หน่วยงาน สนับสนุน
๕	ด้านการท่องเที่ยว	๕.๑ บริการชุมชน และสังคม	แผนงานบริหาร งานทั่วไป	สำนักปลัด	ทุกส่วนราชการ
			แผนงานการเกษตร	สำนักปลัด	
๖	ด้านการเมืองการบริหาร	๖.๑ บริหารทั่วไป ๖.๒ บริการชุมชน และสังคม ๖.๓ การเศรษฐกิจ ๖.๔ การดำเนินงาน อื่น	แผนงานบริหาร งานทั่วไป	สำนักปลัด	
			แผนงานการรักษา ความสงบภายใน	สำนักปลัด	
			แผนงานสร้าง ความเข้มแข็งของชุมชน	สำนักปลัด	
รวม	๖ ยุทธศาสตร์	๔ ด้าน	๑๑ แผนงาน	๕ สำนัก / กอง /หน่วย	

๒. บัญชีโครงการพัฒนาท้องถิ่น

บัญชีสรุปโครงการพัฒนา

(แบบ ผ.๑๑)

แผนพัฒนาท้องถิ่น (พ.ศ.๒๕๖๖ - ๒๕๗๐)

องค์การบริหารส่วนตำบลบ้านพระ อำเภอเมืองปราจีนบุรี จังหวัดปราจีนบุรี

ยุทธศาสตร์	ปี ๒๕๖๖		ปี ๒๕๖๗		ปี ๒๕๖๘		ปี ๒๕๖๙		ปี ๒๕๗๐		รวม ๕ ปี	
	จำนวนโครงการ	งบประมาณ (บาท)	จำนวนโครงการ	งบประมาณ (บาท)	จำนวนโครงการ	งบประมาณ (บาท)	จำนวนโครงการ	งบประมาณ (บาท)	จำนวนโครงการ	งบประมาณ (บาท)	จำนวนโครงการ	งบประมาณ (บาท)
๑. ยุทธศาสตร์การพัฒนาด้านสังคม การศึกษา												
ศาสนา วัฒนธรรม สาธารณสุขและการกีฬา												
๑.๑ แผนงานการศึกษา	๒๐	๔,๓๐๑,๐๒๕	๒๐	๔,๓๐๑,๐๒๕	๒๐	๔,๓๐๑,๐๒๕	๒๐	๔,๓๐๑,๐๒๕	๒๐	๔,๓๐๑,๐๒๕	๑๐๐	๒๑,๕๐๕,๑๒๕
๑.๒ แผนงานสังคมสงเคราะห์	๓	๒๐๐,๐๐๐	๓	๒๐๐,๐๐๐	๓	๒๐๐,๐๐๐	๓	๒๐๐,๐๐๐	๓	๒๐๐,๐๐๐	๑๕	๑,๐๐๐,๐๐๐
๑.๓ แผนงานสร้างความเข้มแข็งของชุมชน	๑๒	๙๙๐,๐๐๐	๑๒	๙๙๐,๐๐๐	๑๒	๙๙๐,๐๐๐	๑๒	๙๙๐,๐๐๐	๑๒	๙๙๐,๐๐๐	๖๐	๔,๙๕๐,๐๐๐
๑.๔ แผนงานการรักษาความสงบภายใน	๓	๒๔๐,๐๐๐	๓	๒๔๐,๐๐๐	๓	๒๔๐,๐๐๐	๓	๒๔๐,๐๐๐	๓	๒๔๐,๐๐๐	๑๕	๑,๒๐๐,๐๐๐
๑.๕ แผนงานการศึกษาวัฒนธรรมและนันทนาการ	๑๔	๑,๔๐๒,๕๐๐	๑๔	๑,๔๐๒,๕๐๐	๑๔	๑,๔๐๒,๕๐๐	๑๔	๑,๔๐๒,๕๐๐	๑๔	๑,๔๐๒,๕๐๐	๗๐	๗,๐๑๒,๕๐๐
๑.๖ แผนงานสาธารณสุข	๑๓	๘๕๐,๐๐๐	๑๓	๘๕๐,๐๐๐	๑๓	๘๕๐,๐๐๐	๑๓	๘๕๐,๐๐๐	๑๓	๘๕๐,๐๐๐	๖๕	๕,๒๐๐,๐๐๐
๑.๗ แผนงานเกษตรและชุมชน	๑	๘๐,๐๐๐	๑	๘๐,๐๐๐	๑	๘๐,๐๐๐	๑	๘๐,๐๐๐	๑	๘๐,๐๐๐	๕	๔๐๐,๐๐๐
๑.๘ แผนงานงบกลาง	๖	๒๔,๑๙๓,๘๘๐	๖	๒๔,๑๙๓,๘๘๐	๖	๒๔,๑๙๓,๘๘๐	๖	๒๔,๑๙๓,๘๘๐	๖	๒๔,๑๙๓,๘๘๐	๓๐	๑๒๐,๙๕๗,๘๘๐
รวม	๑๗๗	๑๖,๒๔๕,๐๐๕	๑๗๗	๑๖,๒๔๕,๐๐๕	๑๗๗	๑๖,๒๔๕,๐๐๕	๑๗๗	๑๖,๒๔๕,๐๐๕	๑๗๗	๑๖,๒๔๕,๐๐๕	๘๘๕	๑๘๖,๒๒๕,๐๒๕
๒. ยุทธศาสตร์การพัฒนาด้านทรัพยากร												
ธรรมชาติและสิ่งแวดล้อม												
๒.๑ แผนงานบริหารงานทั่วไป	๑	๓๐,๐๐๐	๑	๓๐,๐๐๐	๑	๓๐,๐๐๐	๑	๓๐,๐๐๐	๑	๓๐,๐๐๐	๕	๑๕๐,๐๐๐
๒.๒ แผนงานการเกษตร	๗	๓๖๐,๐๐๐	๗	๓๖๐,๐๐๐	๗	๓๖๐,๐๐๐	๗	๓๖๐,๐๐๐	๗	๓๖๐,๐๐๐	๓๕	๑,๗๐๐,๐๐๐
๒.๓ แผนงานสร้างความเข้มแข็งของชุมชน	๒	๓๒๗,๐๐๐	๒	๓๒๗,๐๐๐	๒	๓๒๗,๐๐๐	๒	๓๒๗,๐๐๐	๒	๓๒๗,๐๐๐	๑๐	๑,๖๓๕,๐๐๐
๒.๔ แผนงานเกษตรและชุมชน	๓	๒,๐๐๐,๐๐๐	๓	๒,๐๐๐,๐๐๐	๓	๒,๐๐๐,๐๐๐	๓	๒,๐๐๐,๐๐๐	๓	๒,๐๐๐,๐๐๐	๑๕	๑๐,๐๐๐,๐๐๐
รวม	๑๓	๒,๗๑๗,๐๐๐	๑๓	๒,๗๑๗,๐๐๐	๑๓	๒,๗๑๗,๐๐๐	๑๓	๒,๗๑๗,๐๐๐	๑๓	๒,๗๑๗,๐๐๐	๕๕	๑๑,๕๐๕,๐๐๐

บัญชีสรุปโครงการพัฒนา

(แบบ H.๐๓)

แผนพัฒนาท้องถิ่น (พ.ศ.๒๕๖๖ - ๒๕๗๐)

องค์การบริหารส่วนตำบลบ้านพระ อำเภอเมืองปราจีนบุรี จังหวัดปราจีนบุรี

ยุทธศาสตร์	ปี ๒๕๖๖		ปี ๒๕๖๗		ปี ๒๕๖๘		ปี ๒๕๖๙		ปี ๒๕๗๐		รวม ๕ ปี	
	จำนวนโครงการ	งบประมาณ (บาท)	จำนวนโครงการ	งบประมาณ (บาท)	จำนวนโครงการ	งบประมาณ (บาท)	จำนวนโครงการ	งบประมาณ (บาท)	จำนวนโครงการ	งบประมาณ (บาท)	จำนวนโครงการ	งบประมาณ (บาท)
๓. ยุทธศาสตร์การพัฒนาด้านเศรษฐกิจ												
๓.๑ แผนงานสร้างความเข้มแข็งของชุมชน	๓	๕๐,๐๐๐	๓	๕๐,๐๐๐	๓	๕๐,๐๐๐	๓	๕๐,๐๐๐	๓	๕๐,๐๐๐	๕	๒๕๐,๐๐๐
๓.๒ แผนงานการเกษตร	๓	๕๓๐,๐๐๐	๓	๕๓๐,๐๐๐	๓	๕๓๐,๐๐๐	๓	๕๓๐,๐๐๐	๓	๕๓๐,๐๐๐	๑๕	๒,๖๕๐,๐๐๐
รวม	๖	๕๘๐,๐๐๐	๖	๕๘๐,๐๐๐	๖	๕๘๐,๐๐๐	๖	๕๘๐,๐๐๐	๖	๕๘๐,๐๐๐	๒๐	๒,๙๐๐,๐๐๐
๔. ยุทธศาสตร์การพัฒนาด้านโครงสร้างพื้นฐาน												
๔.๑ แผนงานอุตสาหกรรมและการโยธา	๑	๗,๗๗,๖๐๐	๒	๑,๒๘๐,๖๐๐	๐	๐	๒	๗,๗๕๓,๕๐๐	๐	๐	๕	๑๖,๘๑๑,๖๐๐
รวม	๑	๗,๗๗,๖๐๐	๒	๑,๒๘๐,๖๐๐	๐	๐	๒	๗,๗๕๓,๕๐๐	๐	๐	๕	๑๖,๘๑๑,๖๐๐
๕. ยุทธศาสตร์การพัฒนาด้านการท่องเที่ยว												
๕.๑ แผนงานบริหารงานทั่วไป	๑	๕๐,๐๐๐	๑	๕๐,๐๐๐	๑	๕๐,๐๐๐	๑	๕๐,๐๐๐	๑	๕๐,๐๐๐	๕	๒๕๐,๐๐๐
๕.๒ แผนงานการเกษตร	๒	๔๕๐,๐๐๐	๒	๔๕๐,๐๐๐	๒	๔๕๐,๐๐๐	๒	๔๕๐,๐๐๐	๒	๔๕๐,๐๐๐	๑๐	๒,๒๐๐,๐๐๐
รวม	๓	๕๐๐,๐๐๐	๓	๕๐๐,๐๐๐	๓	๕๐๐,๐๐๐	๓	๕๐๐,๐๐๐	๓	๕๐๐,๐๐๐	๑๕	๒,๔๕๐,๐๐๐
๖. ยุทธศาสตร์การพัฒนาด้านการเมืองการบริหาร												
๖.๑ แผนงานบริหารงานทั่วไป	๘	๑,๕๕๐,๐๐๐	๘	๑,๕๕๐,๐๐๐	๘	๑,๗๕๐,๐๐๐	๘	๑,๗๕๐,๐๐๐	๘	๑,๕๕๐,๐๐๐	๔๐	๘,๖๕๐,๐๐๐
๖.๒ แผนงานรักษาความสงบภายใน	๕	๓๓๐,๐๐๐	๕	๓๓๐,๐๐๐	๕	๓๓๐,๐๐๐	๕	๓๓๐,๐๐๐	๕	๓๓๐,๐๐๐	๒๕	๑,๖๕๐,๐๐๐
๖.๓ แผนงานสร้างความเข้มแข็งของชุมชน	๓	๘๐,๐๐๐	๓	๘๐,๐๐๐	๓	๘๐,๐๐๐	๓	๘๐,๐๐๐	๓	๘๐,๐๐๐	๑๕	๕๐๐,๐๐๐
รวม	๑๖	๒,๐๖๐,๐๐๐	๑๖	๒,๐๖๐,๐๐๐	๑๖	๒,๑๖๐,๐๐๐	๑๖	๒,๑๖๐,๐๐๐	๑๖	๒,๐๖๐,๐๐๐	๘๐	๑๐,๕๐๐,๐๐๐
รวมทั้งสิ้น	๑๒๐	๑๖,๗๖๕,๖๐๕	๑๒๑	๑๖,๘๖๖,๖๐๕	๑๐๕	๑๖,๒๖๖,๐๐๕	๑๒๑	๑๕,๗๖๕,๕๐๕	๑๐๕	๑๖,๓๖๖,๐๐๕	๕๕๐	๑๖,๖๖๖,๖๐๕

รายละเอียดโครงการพัฒนา
แผนพัฒนาท้องถิ่น (พ.ศ.๒๕๖๖ - ๒๕๗๐)
องค์การบริหารส่วนตำบลบ้านพระ อำเภอเมืองปราจีนบุรี จังหวัดปราจีนบุรี

- ก. ยุทธศาสตร์จังหวัดที่ ๑ สังคมที่มีคุณภาพ เป็นเมืองแห่งความสุข ประชาชนมีคุณภาพชีวิตที่ดีดำรงชีวิตตามหลักปรัชญาเศรษฐกิจพอเพียง (แบบ ผ.๑๒)
- ข. ยุทธศาสตร์การพัฒนาขององค์การปกครองส่วนท้องถิ่นในเขตจังหวัดที่ ๑ พัฒนาคุณภาพชีวิต ทนทางสังคมให้ชุมชนเข้มแข็ง
๑. ยุทธศาสตร์การพัฒนาด้านสังคม การศึกษา ศาสนา วัฒนธรรม สาธารณสุขและการกีฬา
- ๑.๑ แผนงานการศึกษา

ที่	โครงการ	วัตถุประสงค์	เป้าหมาย (ผลผลิตของ โครงการ)	งบประมาณ					ตัวชี้วัด (KPI)	ผลที่คาดว่าจะ ได้รับ	หน่วยงาน รับผิดชอบ หลัก
				๒๕๖๖ (บาท)	๒๕๖๗ (บาท)	๒๕๖๘ (บาท)	๒๕๖๙ (บาท)	๒๕๗๐ (บาท)			
๑	โครงการจ้างงานนักเรียน/ นักศึกษา ในช่วงปิดเทอม	เพื่อให้ นักเรียนมี รายได้ช่วงปิดเทอม	จ้างนักเรียน นักศึกษาช่วยงาน ใน อบต.	๔๐,๐๐๐	๔๐,๐๐๐	๔๐,๐๐๐	๔๐,๐๐๐	๔๐,๐๐๐	นักเรียนมี รายได้เพิ่มขึ้น ร้อยละ ๘๐	นักเรียนในตำบล ที่ทำงานมีรายได้ เพิ่มขึ้น	กองการศึกษา
๒	โครงการพัฒนาศูนย์พัฒนาเด็ก เล็กเพื่อให้เป็นแหล่งเรียนรู้ และการศึกษาตามอัธยาศัย	เพื่อให้เด็กนักเรียนมี แหล่งเรียนรู้ภายใน ศูนย์พัฒนาเด็กเล็ก	จัดทำและพัฒนา สถานที่ภายในศูนย์ พัฒนาเด็กเล็กให้เป็น แหล่งเรียนรู้และ การศึกษาตาม อัธยาศัย	๑๐,๐๐๐	๑๐,๐๐๐	๑๐,๐๐๐	๑๐,๐๐๐	๑๐,๐๐๐	ศพด.มีแหล่ง เรียนรู้สำหรับ เด็กเพิ่มขึ้น	ศูนย์พัฒนาเด็กเล็ก อบต.บ้านพระ มี แหล่งเรียนรู้ที่ เหมาะสมเอื้อต่อ การเรียนรู้เป็น สังคมแห่งการ เรียนรู้	กองการศึกษา (ศูนย์พัฒนา เด็กเล็ก)

รายละเอียดโครงการพัฒนา
แผนพัฒนาท้องถิ่น (พ.ศ.๒๕๖๖ - ๒๕๗๐)
องค์การบริหารส่วนตำบลบ้านพระ อำเภอเมืองปราจีนบุรี จังหวัดปราจีนบุรี

- ก. ยุทธศาสตร์จังหวัดที่ ๑ สังคมที่มีคุณภาพ เป็นเมืองแห่งความสุข ประชาชนมีคุณภาพชีวิตที่ดีดำรงชีวิตตามหลักปรัชญาเศรษฐกิจพอเพียง (แบบ ผ.๑๒)
- ข. ยุทธศาสตร์การพัฒนาขององค์กรปกครองส่วนท้องถิ่นในเขตจังหวัดที่ ๑ พัฒนาคุณภาพชีวิต ทนทางสังคมให้ชุมชนเข้มแข็ง
๑. ยุทธศาสตร์การพัฒนาตามสังคม การศึกษา ศาสนา วัฒนธรรม สาธารณสุขและการกีฬา
- ๑.๑ แผนงานการศึกษา

ที่	โครงการ	วัตถุประสงค์	เป้าหมาย (ผลผลิตของ โครงการ)	งบประมาณ					ตัวชี้วัด (KPI)	ผลที่คาดว่าจะ ได้รับ	หน่วยงาน รับผิดชอบ หลัก
				๒๕๖๖ (บาท)	๒๕๖๗ (บาท)	๒๕๖๘ (บาท)	๒๕๖๙ (บาท)	๒๕๗๐ (บาท)			
๓	โครงการพัฒนาและส่งเสริมศักยภาพการจัดการเรียนการสอนของคณะครู ศพต. อบต.บ้านพระ	เพื่อพัฒนาและส่งเสริมศักยภาพการจัดการเรียนการสอนของ คณะครู ศพต.	ศึกษาดูงานนอกสถานที่	๑๐,๐๐๐	๑๐,๐๐๐	๑๐,๐๐๐	๑๐,๐๐๐	๑๐,๐๐๐	ครู ศพต.ได้รับการพัฒนาที่ดีขึ้นจากการเรียนรู้จากการศึกษาดูงาน	ครูมีความรู้ความเข้าใจเกี่ยวกับการจัดประสบการณ์ในระดับปฐมวัยยิ่งขึ้น	กองการศึกษา (ศูนย์พัฒนาเด็กเล็ก)
๔	อาหารกลางวันสำหรับเด็กปฐมวัยศูนย์พัฒนาเด็กเล็กตำบลบ้านพระ	เพื่อให้เด็กปฐมวัยที่ศึกษาอยู่ในพื้นที่ตำบลบ้านพระได้รับประทานอาหารกลางวันครบตามเกณฑ์	จัดหาอาหารกลางวันสำหรับเด็กปฐมวัยของศูนย์พัฒนาเด็กเล็กตำบลบ้านพระ	๔๘๘,๗๗๖	๔๘๘,๗๗๖	๔๘๘,๗๗๖	๔๘๘,๗๗๖	๔๘๘,๗๗๖	เด็กปฐมวัยได้รับประทานอาหารกลางวันครบทุกคนและมีปริมาณที่เพียงพอ	เด็กปฐมวัยที่ศึกษาอยู่ในพื้นที่ตำบลบ้านพระมีความสุขกายภาพร่างกายที่แข็งแรงสมบูรณ์	กองการศึกษา (ศูนย์พัฒนาเด็กเล็ก)

รายละเอียดโครงการพัฒนา
แผนพัฒนาท้องถิ่น (พ.ศ.๒๕๖๖ - ๒๕๗๐)
องค์การบริหารส่วนตำบลบ้านพระ อำเภอเมืองปราจีนบุรี จังหวัดปราจีนบุรี

ก. ยุทธศาสตร์จังหวัดที่ ๑ สังคมที่มีคุณภาพ เป็นเมืองแห่งความสุข ประชาชนมีคุณภาพชีวิตที่ดีดำรงชีวิตตามหลักปรัชญาเศรษฐกิจพอเพียง (แบบ ผ.๑๒)

ข. ยุทธศาสตร์การพัฒนาขององค์กรปกครองส่วนท้องถิ่นในเขตจังหวัดที่ ๑ พัฒนาคุณภาพชีวิต ทูทางสังคมให้ชุมชนเข้มแข็ง

๑. ยุทธศาสตร์การพัฒนาด้านสังคม การศึกษา ศาสนา วัฒนธรรม สาธารณสุขและการกีฬา

๑.๑ แผนงานการศึกษา

ที่	โครงการ	วัตถุประสงค์	เป้าหมาย (ผลผลิตของ โครงการ)	งบประมาณ					ตัวชี้วัด (KPI)	ผลที่คาดว่าจะ ได้รับ	หน่วยงาน รับผิดชอบ หลัก
				๒๕๖๖ (บาท)	๒๕๖๗ (บาท)	๒๕๖๘ (บาท)	๒๕๖๙ (บาท)	๒๕๗๐ (บาท)			
๕	อาหารเสริม (นม) สำหรับเด็ก ปฐมวัยศูนย์พัฒนาเด็กเล็ก ตำบลบ้านพระ	เพื่อให้เด็กปฐมวัยของ ศพค.อบต.บ้านพระ ได้รับอาหารเสริม(นม) ครบถ้วนตามเกณฑ์	จัดซื้ออาหารเสริม (นม) สำหรับเด็ก ปฐมวัยที่ศึกษาอยู่ใน พื้นที่ตำบลบ้านพระ	๑๙๓,๒๐๐	๑๙๓,๒๐๐	๑๙๓,๒๐๐	๑๙๓,๒๐๐	๑๙๓,๒๐๐	อาหารเสริม (นม) มีจำนวน เพียงพอต่อ ปริมาณเด็ก	นักเรียนที่ศึกษา อยู่ในพื้นที่ตำบล บ้านพระ มี สุขภาพร่างกายที่ แข็งแรงสมบูรณ์	กองการศึกษา
๖	อาหารเสริม (นม) สำหรับ นักเรียนโรงเรียนในสังกัด สำนักงานการศึกษาขั้นพื้นฐาน (สพฐ) โรงเรียนอนุบาลเมือง ปราจีนบุรี	เพื่อให้นักเรียนที่ ศึกษาอยู่ในพื้นที่ ตำบลบ้านพระได้รับ อาหารเสริม(นม) ครบถ้วนตามเกณฑ์	จัดซื้ออาหารเสริม (นม) สำหรับ นักเรียนที่ศึกษาอยู่ ในพื้นที่ตำบลบ้านพระ	๗๑๐,๐๐๐	๗๑๐,๐๐๐	๗๑๐,๐๐๐	๗๑๐,๐๐๐	๗๑๐,๐๐๐	อาหารเสริม (นม) มีจำนวน เพียงพอต่อ ปริมาณเด็ก	นักเรียนที่ศึกษา อยู่ในพื้นที่ตำบล บ้านพระมี สุขภาพร่างกายที่ แข็งแรงสมบูรณ์	กองการศึกษา

รายละเอียดโครงการพัฒนา
แผนพัฒนาท้องถิ่น (พ.ศ.๒๕๖๖ - ๒๕๗๐)
องค์การบริหารส่วนตำบลบ้านพระ อำเภอเมืองปราจีนบุรี จังหวัดปราจีนบุรี

ก. ยุทธศาสตร์จังหวัดที่ ๑ สังคมที่มีคุณภาพ เป็นเมืองแห่งความสุข ประชาชนมีคุณภาพชีวิตที่ดีดำรงชีวิตตามหลักปรัชญาเศรษฐกิจพอเพียง (แบบ ผ.๑๒)

ข. ยุทธศาสตร์การพัฒนาขององค์กรปกครองส่วนท้องถิ่นในเขตจังหวัดที่ ๑ พัฒนาคุณภาพชีวิต ทู่นทางสังคมให้ชุมชนเข้มแข็ง

๑. ยุทธศาสตร์การพัฒนาด้านสังคม การศึกษา ศาสนา วัฒนธรรม สาธารณสุขและการกีฬา

๑.๑ แผนงานการศึกษา

ที่	โครงการ	วัตถุประสงค์	เป้าหมาย (ผลผลิตของ โครงการ)	งบประมาณ					ตัวชี้วัด (KPI)	ผลที่คาดว่าจะ ได้รับ	หน่วยงาน รับผิดชอบ หลัก
				๒๕๖๖ (บาท)	๒๕๖๗ (บาท)	๒๕๖๘ (บาท)	๒๕๖๙ (บาท)	๒๕๗๐ (บาท)			
๗	อาหารเสริม (นม) สำหรับ นักเรียนโรงเรียนในสังกัด สำนักงานการศึกษาขั้นพื้นฐาน (สพฐ) โรงเรียนวัดบ้านพระ	เพื่อให้นักเรียนที่ ศึกษาอยู่ในพื้นที่ ตำบลบ้านพระได้รับ อาหารเสริม(นม) ครบถ้วนตามเกณฑ์	จัดซื้ออาหารเสริม (นม) สำหรับ นักเรียนที่ศึกษาอยู่ ในพื้นที่ตำบลบ้านพระ	๑๐๕,๕๐๐	๑๐๕,๕๐๐	๑๐๕,๕๐๐	๑๐๕,๕๐๐	๑๐๕,๕๐๐	อาหารเสริม (นม) มีจำนวน เพียงพอต่อ ปริมาณเด็ก	นักเรียนที่ศึกษา อยู่ในพื้นที่ตำบล บ้านพระมี สุขภาพร่างกายที่ แข็งแรงสมบูรณ์	กองการศึกษา
๘	อาหารเสริม (นม) สำหรับ นักเรียนโรงเรียนในสังกัด สำนักบริหารงานการศึกษา ศูนย์การศึกษาพิเศษประจำ จังหวัดปราจีนบุรี	เพื่อให้นักเรียนที่ ศึกษาอยู่ในพื้นที่ ตำบลบ้านพระได้รับ อาหารเสริม(นม) ครบถ้วนตามเกณฑ์	จัดซื้ออาหารเสริม (นม) สำหรับ นักเรียนที่ศึกษาอยู่ ในพื้นที่ตำบลบ้านพระ	๖๕๖,๙๐๐	๖๕๖,๙๐๐	๖๕๖,๙๐๐	๖๕๖,๙๐๐	๖๕๖,๙๐๐	อาหารเสริม (นม) มีจำนวน เพียงพอต่อ ปริมาณเด็ก	นักเรียนที่ศึกษาอยู่ ในพื้นที่ตำบล บ้านพระมีสุขภาพ ร่างกายที่แข็งแรง สมบูรณ์	กองการศึกษา

รายละเอียดโครงการพัฒนา
แผนพัฒนาท้องถิ่น (พ.ศ.๒๕๖๖ - ๒๕๗๐)

องค์การบริหารส่วนตำบลบ้านพระ อำเภอเมืองปราจีนบุรี จังหวัดปราจีนบุรี

ก. ยุทธศาสตร์จังหวัดที่ ๑ สังคมที่มีคุณภาพ เป็นเมืองแห่งความสุข ประชาชนมีคุณภาพชีวิตที่ดีดำรงชีวิตตามหลักปรัชญาเศรษฐกิจพอเพียง (แบบ ผ.๐๒)

ข. ยุทธศาสตร์การพัฒนาขององค์กรปกครองส่วนท้องถิ่นในเขตจังหวัดที่ ๑ พัฒนาคุณภาพชีวิต ทนทางสังคมให้ชุมชนเข้มแข็ง

๑. ยุทธศาสตร์การพัฒนาด้านสังคม การศึกษา ศาสนา วัฒนธรรม สาธารณสุขและการกีฬา

๑.๑ แผนงานการศึกษา

ที่	โครงการ	วัตถุประสงค์	เป้าหมาย (ผลผลิตของ โครงการ)	งบประมาณ					ตัวชี้วัด (KPI)	ผลที่คาดว่าจะ ได้รับ	หน่วยงาน รับผิดชอบ หลัก
				๒๕๖๖ (บาท)	๒๕๖๗ (บาท)	๒๕๖๘ (บาท)	๒๕๖๙ (บาท)	๒๕๗๐ (บาท)			
๙	โครงการจัดงานวันเด็กแห่งชาติ	๑. เพื่อให้เด็กและเยาวชน ได้รับแรงสนับสนุนมี กิจกรรมเสริมสร้าง พัฒนาการด้านร่างกาย อารมณ์สังคมสติปัญญา ๒. เพื่อให้ทุกภาคส่วนได้มี ส่วนร่วมในการให้ ความสำคัญกับเด็กและ เยาวชนส่งเสริมขวัญ กำลังใจ ให้เป็นคนดี	จัดงาน/กิจกรรม วันเด็กจัดการแสดง การแข่งขันการ ประกวด การละเล่น และการจัด นิทรรศการต่างๆ	๑๐๐,๐๐๐	๑๐๐,๐๐๐	๑๐๐,๐๐๐	๑๐๐,๐๐๐	๑๐๐,๐๐๐	เด็กและผู้ปกครองที่เข้า ร่วมงานมีความ พึงพอใจ ร้อยละ ๙๐	เด็กและเยาวชนได้รับ ความสุข สนุกสนาน รื่น ริง ได้รับการพัฒนาทั้ง ทางด้านร่างกายอารมณ์ สังคมและสติปัญญา ทำให้กล้าแสดงออกและ เป็นกำลังสำคัญในการ พัฒนาประเทศต่อไป	กองการศึกษา
๑๐	โครงการเยี่ยมบ้านเด็กปฐมวัย	เพื่อเป็นการสานสัมพันธ์ ที่ดีระหว่าง เด็กนักเรียน ผู้ปกครอง และครู	เด็กนักเรียนที่เข้ารับ การศึกษาที่ศูนย์พัฒนา เด็กเล็กตำบลบ้านพระ	๑๐,๐๐๐	๑๐,๐๐๐	๑๐,๐๐๐	๑๐,๐๐๐	๑๐,๐๐๐	ผู้ปกครองมีความ พึงพอใจ ร้อยละ ๙๐	เพื่อเป็นการสาน สัมพันธ์ที่ดีระหว่าง เด็กผู้ปกครอง และครู	กองการศึกษา (ศูนย์พัฒนา เด็กเล็ก)

รายละเอียดโครงการพัฒนา
แผนพัฒนาท้องถิ่น (พ.ศ.๒๕๖๖ - ๒๕๗๐)
องค์การบริหารส่วนตำบลบ้านพระ อำเภอเมืองปราจีนบุรี จังหวัดปราจีนบุรี

ก. ยุทธศาสตร์จังหวัดที่ ๑ สังคมที่มีคุณภาพ เป็นเมืองแห่งความสุข ประชาชนมีคุณภาพชีวิตที่ดีดำรงชีวิตตามหลักปรัชญาเศรษฐกิจพอเพียง (แบบ ผ.๐๒)

ข. ยุทธศาสตร์การพัฒนาขององค์กรปกครองส่วนท้องถิ่นในเขตจังหวัดที่ ๑ พัฒนาคุณภาพชีวิต ทนทางสังคมให้ชุมชนเข้มแข็ง

๑. ยุทธศาสตร์การพัฒนาด้านสังคม การศึกษา ศาสนา วัฒนธรรม สาธารณสุขและการกีฬา

๑.๑ แผนงานการศึกษา

ร.ล.	โครงการ	วัตถุประสงค์	เป้าหมาย (ผลผลิตของ โครงการ)	งบประมาณ					ตัวชี้วัด (KPI)	ผลที่คาดว่าจะ ได้รับ	หน่วยงาน รับผิดชอบ หลัก
				๒๕๖๖ (บาท)	๒๕๖๗ (บาท)	๒๕๖๘ (บาท)	๒๕๖๙ (บาท)	๒๕๗๐ (บาท)			
๑๑	โครงการปฐมนิเทศผู้ปกครอง	เพื่อให้เกิดความเข้าใจ เกี่ยวกับการเรียนการ สอนระหว่างผู้ปกครอง และครูก่อนเปิดภาคเรียน	เด็กและผู้ปกครองที่ เข้ารับการศึกษาศูนย์ พัฒนาเด็กเล็กตำบล บ้านพระทุกคน	๕,๐๐๐	๕,๐๐๐	๕,๐๐๐	๕,๐๐๐	๕,๐๐๐	ผู้เข้าร่วม กิจกรรมมีความ พึงพอใจ ร้อยละ ๘๐.	ผู้ปกครองและ นักเรียนมีความรู้ ความเข้าใจเกี่ยวกับ การเรียนการสอน	กองการศึกษา (ศูนย์พัฒนา เด็กเล็ก)
๑๒	โครงการสนับสนุนค่าใช้จ่าย การบริหารสถานศึกษา ค่า จัดการเรียนการสอน (รายหัว) ของเด็กปฐมวัย ศพต.อบต. บ้านพระ	เพื่อส่งเสริมพัฒนาการ การเรียนรู้ของเด็ก ปฐมวัย ศพต.อบต. บ้านพระ	สำหรับเป็นค่าใช้จ่าย ในการจัดซื้อสื่อการ เรียนรู้และอุปกรณ์ การเรียนการสอน สำหรับเด็กปฐมวัย (๒-๕ ปี)	๑๖๓,๕๐๐	๑๖๓,๕๐๐	๑๖๓,๕๐๐	๑๖๓,๕๐๐	๑๖๓,๕๐๐	เด็กมีสื่อการ เรียนการสอนที่ เพียงพอร้อยละ ๑๐๐	เด็กมีสื่อการเรียน การสอนที่เพียงพอ เหมาะสม	กองการศึกษา (ศูนย์พัฒนา เด็กเล็ก)

รายละเอียดโครงการพัฒนา
แผนพัฒนาท้องถิ่น (พ.ศ.๒๕๖๖ - ๒๕๗๐)

องค์การบริหารส่วนตำบลบ้านพระ อำเภอเมืองปราจีนบุรี จังหวัดปราจีนบุรี

ก. ยุทธศาสตร์จังหวัดที่ ๑ สังคมที่มีคุณภาพ เป็นเมืองแห่งความสุข ประชาชนมีคุณภาพชีวิตที่ดีดำรงชีวิตตามหลักปรัชญาเศรษฐกิจพอเพียง (แบบ ผ.๐๒)

ข. ยุทธศาสตร์การพัฒนาขององค์กรปกครองส่วนท้องถิ่นในเขตจังหวัดที่ ๑ พัฒนาคูณภาพชีวิต ทู่นทางสังคมให้ชุมชนเข้มแข็ง

๑. ยุทธศาสตร์การพัฒนาด้านสังคม การศึกษา ศาสนา วัฒนธรรม สาธารณสุขและการกีฬา

๑.๑ แผนงานการศึกษา

ที่	โครงการ	วัตถุประสงค์	เป้าหมาย (ผลผลิตของ โครงการ)	งบประมาณ					ตัวชี้วัด (KPI)	ผลที่คาดว่าจะ ได้รับ	หน่วยงาน รับผิดชอบ หลัก
				๒๕๖๖ (บาท)	๒๕๖๗ (บาท)	๒๕๖๘ (บาท)	๒๕๖๙ (บาท)	๒๕๗๐ (บาท)			
๓๓	โครงการสนับสนุนค่าใช้จ่าย การบริหารสถานศึกษา ค่า หนังสือเรียน สำหรับเด็ก ปฐมวัย ศพด.อบต.บ้านพระ	เพื่อส่งเสริมพัฒนาการ การเรียนรู้ของเด็ก ปฐมวัย ศพด.อบต. บ้านพระ	ผู้เรียนใน ศพด.ที่มี อายุ ๓-๕ ปี จำนวน ๘๕ คน ค่าหนังสือ เรียน อัตราคนละ ๒๐๐ บาท/ปี	๑๗,๐๐๐	๑๗,๐๐๐	๑๗,๐๐๐	๑๗,๐๐๐	๑๗,๐๐๐	ร้อยละ ๑๐๐ ผู้เรียนมี แบบเรียนใช้	เด็กได้รับหนังสือ และมีพัฒนาการที่ ดีขึ้น	กองการศึกษา (ศูนย์พัฒนา เด็กเล็ก)
๓๔	โครงการสนับสนุนค่าใช้จ่าย การบริหารสถานศึกษา ค่า อุปกรณ์การเรียน สำหรับเด็ก ปฐมวัย ศพด.อบต.บ้านพระ	เพื่อส่งเสริมพัฒนาการ การเรียนรู้ของเด็ก ปฐมวัย ศพด.อบต. บ้านพระ	ผู้เรียนใน ศพด.ที่มี อายุ ๓-๕ ปี จำนวน ๘๕ คน ค่าอุปกรณ์ การเรียน อัตราคนละ ๒๐๐ บาท/ปี	๑๗,๐๐๐	๑๗,๐๐๐	๑๗,๐๐๐	๑๗,๐๐๐	๑๗,๐๐๐	ร้อยละ ๑๐๐ ผู้เรียนมี อุปกรณ์การ เรียนใช้	เด็กได้รับอุปกรณ์ การเรียน	กองการศึกษา (ศูนย์พัฒนา เด็กเล็ก)

**รายละเอียดโครงการพัฒนา
แผนพัฒนาท้องถิ่น (พ.ศ.๒๕๖๖ - ๒๕๗๐)
องค์การบริหารส่วนตำบลบ้านพระ อำเภอเมืองปราจีนบุรี จังหวัดปราจีนบุรี**

ก. ยุทธศาสตร์จังหวัดที่ ๑ สังคมที่มีคุณภาพ เป็นเมืองแห่งความสุข ประชาชนมีคุณภาพชีวิตที่ดีดำรงชีวิตตามหลักปรัชญาเศรษฐกิจพอเพียง

(แบบ พ.๑๒)

ข. ยุทธศาสตร์การพัฒนาขององค์กรปกครองส่วนท้องถิ่นในเขตจังหวัดที่ ๑ พัฒนาคูณภาพชีวิต หนุนทางสังคมให้ชุมชนเข้มแข็ง

๑. ยุทธศาสตร์การพัฒนาค้านสังคม การศึกษา ศาสนา วัฒนธรรม สาธารณสุขและการกีฬา

๑.๑ แผนงานการศึกษา

ที่	โครงการ	วัตถุประสงค์	เป้าหมาย (ผลผลิตของ โครงการ)	งบประมาณ					ตัวชี้วัด (KPI)	ผลที่คาดว่าจะ ได้รับ	หน่วยงาน รับผิดชอบ หลัก
				๒๕๖๖ (บาท)	๒๕๖๗ (บาท)	๒๕๖๘ (บาท)	๒๕๖๙ (บาท)	๒๕๗๐ (บาท)			
๑๕	โครงการสนับสนุนค่าใช้จ่าย การบริหารสถานศึกษา ค่า เครื่องแบบนักเรียน สำหรับ เด็กปฐมวัย ศพด.อบต.บ้านพระ	เพื่อส่งเสริมพัฒนาการ การเรียนรู้ของเด็ก ปฐมวัย ศพด.อบต. บ้านพระ	ผู้เรียนใน ศพด.ที่มี อายุ ๓-๕ ปี จำนวน ๘๕ คน ค่า เครื่องแบบนักเรียน อัตราคนละ ๓๐๐ บาท/ปี	๒๕,๕๐๐	๒๕,๕๐๐	๒๕,๕๐๐	๒๕,๕๐๐	๒๕,๕๐๐	ร้อยละ ๑๐๐ ผู้เรียนมี เครื่องแบบ นักเรียน	เด็กได้รับ เครื่องแบบนักเรียน	กองการศึกษา (ศูนย์พัฒนา เด็กเล็ก)
๑๖	โครงการสนับสนุนค่าใช้จ่าย การบริหารสถานศึกษา ค่า กิจกรรมพัฒนาผู้เรียน สำหรับ เด็กปฐมวัย ศพด.อบต.บ้านพระ	เพื่อส่งเสริมพัฒนาการ การเรียนรู้ของเด็ก ปฐมวัย ศพด.อบต. บ้านพระ	ผู้เรียนใน ศพด.ที่มี อายุ ๓-๕ ปี จำนวน ๘๕ คน ค่ากิจกรรม พัฒนาผู้เรียน อัตรา ๔๓๐ บาท/ปี	๓๖,๕๕๐	๓๖,๕๕๐	๓๖,๕๕๐	๓๖,๕๕๐	๓๖,๕๕๐	ร้อยละ ๑๐๐ ผู้เรียนได้รับ การพัฒนา	เด็กได้รับการ พัฒนาที่ดีขึ้น	กองการศึกษา (ศูนย์พัฒนา เด็กเล็ก)

รายละเอียดโครงการพัฒนา
แผนพัฒนาท้องถิ่น (พ.ศ.๒๕๖๖ - ๒๕๗๐)
องค์การบริหารส่วนตำบลบ้านพระ อำเภอเมืองปราจีนบุรี จังหวัดปราจีนบุรี

ก. ยุทธศาสตร์จังหวัดที่ ๑ สังคมที่มีคุณภาพ เป็นเมืองแห่งความสุข ประชาชนมีคุณภาพชีวิตที่ดีดำรงชีวิตตามหลักปรัชญาเศรษฐกิจพอเพียง (แบบ ผ.๐๒)

ข. ยุทธศาสตร์การพัฒนาขององค์กรปกครองส่วนท้องถิ่นในเขตจังหวัดที่ ๑ พัฒนาคุณภาพชีวิต ทูทางสังคมให้ชุมชนเข้มแข็ง

๑. ยุทธศาสตร์การพัฒนาในด้านสังคม การศึกษา ศาสนา วัฒนธรรม สาธารณสุขและการกีฬา

๑.๑ แผนงานการศึกษา

ที่	โครงการ	วัตถุประสงค์	เป้าหมาย (ผลผลิตของ โครงการ)	งบประมาณ					ตัวชี้วัด (KPI)	ผลที่คาดว่าจะ ได้รับ	หน่วยงาน รับผิดชอบ หลัก
				๒๕๖๖ (บาท)	๒๕๖๗ (บาท)	๒๕๖๘ (บาท)	๒๕๖๙ (บาท)	๒๕๗๐ (บาท)			
๑๗	โครงการส่งเสริมแหล่งเรียนรู้/ ชุมชนในพื้นที่ตำบลบ้านพระ	เพื่อส่งเสริมการเรียนรู้ ศูนย์การเรียนรู้ชุมชน การจัดให้มีห้องสมุด ชุมชน ฯลฯ	การจัดตามกิจกรรมเพื่อ การเรียนรู้ ศูนย์การ เรียนรู้ชุมชน การจัดให้ มีห้องสมุดชุมชน ฯลฯ จำนวน ๕ แห่ง	๒๕,๐๐๐	๒๕,๐๐๐	๒๕,๐๐๐	๒๕,๐๐๐	๒๕,๐๐๐	ประชาชนมี ความพึงพอใจ ร้อยละ ๘๐	เด็ก เยาวชนและ ประชาชนมี ความรู้และรักการ อ่านหนังสือมากขึ้น	กองการศึกษา
๑๘	โครงการเด็กปฐมวัยใส่ใจภูมิ ปัญญาท้องถิ่น	เพื่อส่งเสริมพัฒนาการ การเรียนรู้ของเด็ก ปฐมวัย ศพด.อบต. บ้านพระ	จัดกิจกรรมการ เรียนรู้ภูมิปัญญา ท้องถิ่นสำหรับเด็ก ปฐมวัย	๕,๐๐๐	๕,๐๐๐	๕,๐๐๐	๕,๐๐๐	๕,๐๐๐	เด็กปฐมวัยมี ความพึงพอใจ ร้อยละ ๑๐๐	เด็กปฐมวัยเกิดการ เรียนรู้และมี พัฒนาการที่ดี ครบทั้ง ๕ ด้าน	กองการศึกษา (ศูนย์พัฒนา เด็กเล็ก)

รายละเอียดโครงการพัฒนา
แผนพัฒนาท้องถิ่น (พ.ศ.๒๕๖๖ - ๒๕๗๐)
องค์การบริหารส่วนตำบลบ้านพระ อำเภอเมืองปราจีนบุรี จังหวัดปราจีนบุรี

- ก. ยุทธศาสตร์จังหวัดที่ ๑ สังคมที่มีคุณภาพ เป็นเมืองแห่งความสุข ประชาชนมีคุณภาพชีวิตที่ดีดำรงชีวิตตามหลักปรัชญาเศรษฐกิจพอเพียง (แบบ ผ.๐๒)
- ข. ยุทธศาสตร์การพัฒนาขององค์กรปกครองส่วนท้องถิ่นในเขตจังหวัดที่ ๑ พัฒนาคุณภาพชีวิต ทูบทางสังคมให้ชุมชนเข้มแข็ง
๑. ยุทธศาสตร์การพัฒนาด้านสังคม การศึกษา ศาสนา วัฒนธรรม สาธารณสุขและการกีฬา
- ๑.๑ แผนงานการศึกษา

ที่	โครงการ	วัตถุประสงค์	เป้าหมาย (ผลผลิตของ โครงการ)	งบประมาณ					ตัวชี้วัด (KPI)	ผลที่คาดว่าจะ ได้รับ	หน่วยงาน รับผิดชอบ หลัก
				๒๕๖๖ (บาท)	๒๕๖๗ (บาท)	๒๕๖๘ (บาท)	๒๕๖๙ (บาท)	๒๕๗๐ (บาท)			
๑๙	อุดหนุนอาหารกลางวันสำหรับนักเรียนสังกัดคณะกรรมการศึกษาขั้นพื้นฐาน (สพฐ.) โรงเรียนอนุบาลเมืองปราจีนบุรี	เพื่อให้นักเรียนที่ศึกษาอยู่ในพื้นที่ตำบลบ้านพระได้รับประทานอาหารกลางวันครบตามเกณฑ์	จัดหาอาหารกลางวันสำหรับนักเรียนโรงเรียนอนุบาลเมืองปราจีนบุรี	๓,๕๕๗,๘๐๐	๓,๕๕๗,๘๐๐	๓,๕๕๗,๘๐๐	๓,๕๕๗,๘๐๐	๓,๕๕๗,๘๐๐	นักเรียนได้รับประทานอาหารกลางวันครบทุกคนและมีปริมาณที่เพียงพอ	นักเรียนที่ศึกษาอยู่ในพื้นที่ตำบลบ้านพระมีสุขภาพร่างกายที่แข็งแรงสมบูรณ์	กองการศึกษา
๒๐	อุดหนุนอาหารกลางวันสำหรับนักเรียนสังกัดคณะกรรมการศึกษาขั้นพื้นฐาน (สพฐ.) โรงเรียนวัดบ้านพระ	เพื่อให้นักเรียนที่ศึกษาอยู่ในพื้นที่ตำบลบ้านพระได้รับประทานอาหารกลางวันครบตามเกณฑ์	จัดหาอาหารกลางวันสำหรับนักเรียนโรงเรียนวัดบ้านพระ	๒๒๖,๘๐๐	๒๒๖,๘๐๐	๒๒๖,๘๐๐	๒๒๖,๘๐๐	๒๒๖,๘๐๐	นักเรียนได้รับประทานอาหารกลางวันครบทุกคนและมีปริมาณที่เพียงพอ	นักเรียนที่ศึกษาอยู่ในพื้นที่ตำบลบ้านพระมีสุขภาพร่างกายที่แข็งแรงสมบูรณ์	กองการศึกษา
รวม ๒๐ โครงการ				๔,๓๐๑,๐๒๕	๔,๓๐๑,๐๒๕	๔,๓๐๑,๐๒๕	๔,๓๐๑,๐๒๕	๔,๓๐๑,๐๒๕			

รายละเอียดโครงการพัฒนา
แผนพัฒนาท้องถิ่น (พ.ศ.๒๕๖๖ - ๒๕๗๐)

องค์การบริหารส่วนตำบลบ้านพระ อำเภอเมืองปราจีนบุรี จังหวัดปราจีนบุรี

ก. ยุทธศาสตร์จังหวัดที่ ๑ สังคมที่มีคุณภาพ เป็นเมืองแห่งความสุข ประชาชนมีคุณภาพชีวิตที่ดี ดำรงชีวิตตามหลักปรัชญาเศรษฐกิจพอเพียง

(แบบ ผ.๐๒)

ข. ยุทธศาสตร์การพัฒนาขององค์กรปกครองส่วนท้องถิ่นในเขตจังหวัดที่ ๑ พัฒนาคุณภาพชีวิต ทู่นทางสังคมให้ชุมชนเข้มแข็ง

๑. ยุทธศาสตร์การพัฒนาด้านสังคม การศึกษา ศาสนา วัฒนธรรม สาธารณสุขและการกีฬา

๑.๒ แผนงานสังคมสงเคราะห์

ที่	โครงการ	วัตถุประสงค์	เป้าหมาย (ผลผลิตของ โครงการ)	งบประมาณ					ตัวชี้วัด (KPI)	ผลที่คาดว่าจะได้รับ	หน่วยงาน รับผิดชอบ หลัก
				๒๕๖๖ (บาท)	๒๕๖๗ (บาท)	๒๕๖๘ (บาท)	๒๕๖๙ (บาท)	๒๕๗๐ (บาท)			
๑	โครงการส่งเสริมและสนับสนุน คุณภาพชีวิตและผู้สูงอายุ ผู้พิการ และผู้ด้อยโอกาส	เพื่อส่งเสริมและ สนับสนุนคุณภาพชีวิต ผู้สูงอายุ ผู้พิการ และผู้ด้อยโอกาส	ผู้สูงอายุ ผู้พิการ และผู้ด้อยโอกาส จำนวน ๖๐ คน	๕๐,๐๐๐	๕๐,๐๐๐	๕๐,๐๐๐	๕๐,๐๐๐	๕๐,๐๐๐	ร้อยละ ๖๐ ความพึงพอใจ ของผู้เข้าร่วม โครงการและ บรรลุตาม วัตถุประสงค์ของ โครงการ	ผู้สูงอายุ ผู้พิการ และผู้ด้อยโอกาส มี คุณภาพชีวิตที่ดีขึ้น และมีความสุขใน การดำเนินชีวิต	สำนักปลัด
๒	โครงการสร้างงานสร้างอาชีพ ให้ผู้ด้อยโอกาสและคนพิการ	เพื่อสร้างงานสร้าง อาชีพให้กับคนพิการ และผู้ด้อยโอกาส	ผู้ด้อยโอกาส ผู้พิการ จำนวน ๕๐ คน	๕๐,๐๐๐	๕๐,๐๐๐	๕๐,๐๐๐	๕๐,๐๐๐	๕๐,๐๐๐	ร้อยละ ๖๐ ความพึงพอใจ ของผู้เข้าร่วม โครงการ	ผู้ด้อยโอกาส และผู้ พิการ สามารถ ประกอบอาชีพได้และ มีอาชีพที่เหมาะสม มี รายได้	สำนักปลัด

รายละเอียดโครงการพัฒนา
แผนพัฒนาท้องถิ่น (พ.ศ.๒๕๖๖ - ๒๕๗๐)
องค์การบริหารส่วนตำบลบ้านพระ อำเภอเมืองปราจีนบุรี จังหวัดปราจีนบุรี

ก. ยุทธศาสตร์จังหวัดที่ ๑ สังคมที่มีคุณภาพ เป็นเมืองแห่งความสุข ประชาชนมีคุณภาพชีวิตที่ดี ดำรงชีวิตตามหลักปรัชญาเศรษฐกิจพอเพียง
 ข. ยุทธศาสตร์การพัฒนาขององค์การปกครองส่วนท้องถิ่นในเขตจังหวัดที่ ๑ พัฒนาคุณภาพชีวิต ทูบทางสังคมให้ชุมชนเข้มแข็ง

(แบบ ผ.๑๒)

๓. ยุทธศาสตร์การพัฒนาต้านสังคม การศึกษา ศาสนา วัฒนธรรม สาธารณสุขและการกีฬา

๓.๒ แผนงานสังคมลงเคราะห์

ที่	โครงการ	วัตถุประสงค์	เป้าหมาย (ผลผลิตของ โครงการ)	งบประมาณ					ตัวชี้วัด (KPI)	ผลที่คาดว่าจะได้รับ	หน่วยงาน รับผิดชอบ หลัก
				๒๕๖๖ (บาท)	๒๕๖๗ (บาท)	๒๕๖๘ (บาท)	๒๕๖๙ (บาท)	๒๕๗๐ (บาท)			
๓๓	โครงการช่วยเหลือประชาชน ด้านการพัฒนาคุณภาพชีวิต ผู้ประสบภัยพิบัติกรณีฉุกเฉิน แก่ครอบครัวผู้ประสบอัคคีภัย (ไฟไหม้บ้าน)	เพื่อช่วยเหลือด้านการ พัฒนาคุณภาพชีวิต ผู้ประสบภัยพิบัติ กรณีฉุกเฉินแก่ ครอบครัวผู้ประสบ อัคคีภัย (ไฟไหม้บ้าน)	ครอบครัว ผู้ประสบภัยพิบัติ (ไฟไหม้บ้าน)	๑๐๐,๐๐๐	๑๐๐,๐๐๐	๑๐๐,๐๐๐	๑๐๐,๐๐๐	๑๐๐,๐๐๐	ร้อยละ ๖๐ ความพึงพอใจ ของผู้เข้าร่วม โครงการ	ผู้ถือโอกาส และผู้ พิการ สามารถ ประกอบอาชีพได้และ มีอาชีพที่เหมาะสม มี รายได้	สำนักปลัด
รวม ๓ โครงการ				๒๐๐,๐๐๐	๒๐๐,๐๐๐	๒๐๐,๐๐๐	๒๐๐,๐๐๐	๒๐๐,๐๐๐			

รายละเอียดโครงการพัฒนา
แผนพัฒนาท้องถิ่น (พ.ศ.๒๕๖๖ - ๒๕๗๐)
องค์การบริหารส่วนตำบลบ้านพระ อำเภอเมืองปราจีนบุรี จังหวัดปราจีนบุรี

ก. ยุทธศาสตร์จังหวัดที่ ๑ สังคมที่มีคุณภาพ เป็นเมืองแห่งความสุข ประชาชนมีคุณภาพชีวิตที่ดี ดำรงชีวิตตามหลักปรัชญาเศรษฐกิจพอเพียง
 ข. ยุทธศาสตร์การพัฒนาขององค์กรปกครองส่วนท้องถิ่นในเขตจังหวัดที่ ๑ พัฒนาคุณภาพชีวิต ทูทางสังคมให้ชุมชนเข้มแข็ง

(แบบ ผ.๐๒)

๑. ยุทธศาสตร์การพัฒนาด้านสังคม การศึกษา ศาสนา วัฒนธรรม สาธารณสุขและการกีฬา

๑.๓ แผนงานสร้างความเข้มแข็งของชุมชน

ที่	โครงการ	วัตถุประสงค์	เป้าหมาย (ผลผลิตของโครงการ)	งบประมาณ					ตัวชี้วัด (KPI)	ผลที่คาดว่าจะได้รับ	หน่วยงาน รับผิดชอบหลัก
				๒๕๖๖ (บาท)	๒๕๖๗ (บาท)	๒๕๖๘ (บาท)	๒๕๖๙ (บาท)	๒๕๗๐ (บาท)			
๓	โครงการอบรมเข้าค่ายส้อมรัก ให้ครอบครัว ส้อมรักให้ชุมชน เสริมสร้างสัมพันธ์ภาพที่ดี ระหว่างสมาชิกครอบครัวและ ชุมชน	เพื่อส่งเสริมให้เกิดความ รักความสามัคคี ความ อบอุ่นในสังคมครอบครัว ชุมชนเข้มแข็ง ลด ปัญหาสังคม	ครอบครัวในชุมชน จำนวน ๓๐ ครอบครัว ละ ๒ คน รวม จำนวน ๖๐ คน	๑๒๐,๐๐๐	๑๒๐,๐๐๐	๑๒๐,๐๐๐	๑๒๐,๐๐๐	๑๒๐,๐๐๐	ร้อยละ ๖๐ ความพึงพอใจ ของผู้เข้าร่วม โครงการและ บรรลุดตามวัตถุประสงค์ของ โครงการ	ครอบครัว ชุมชน เข้มแข็งมีความรัก ความสามัคคี ความ อบอุ่นในสังคม ลด ปัญหาสังคม	สำนักปลัด
๒	โครงการอบรมให้ความรู้เรื่อง กฎหมาย ลดความรุนแรงต่อ สตรีและเด็ก เยาวชนในตำบล บ้านพระ	เพื่อส่งเสริมให้ความรู้ เรื่องกฎหมายลดความ รุนแรง ต่อสตรีและเด็ก เยาวชนและผู้เฒ่าชุมชน ในตำบลบ้านพระ	สตรี เด็กและเยาวชน ผู้นำชุมชน จำนวน ๒๐ คน	๓๐,๐๐๐	๓๐,๐๐๐	๓๐,๐๐๐	๓๐,๐๐๐	๓๐,๐๐๐	ร้อยละ ๖๐ ความพึงพอใจ ของผู้เข้าร่วม โครงการและ บรรลุดตามวัตถุประสงค์ของ โครงการ	เด็ก เยาวชนและ ผู้นำชุมชนมีความรู้ เรื่องกฎหมายลด ความรุนแรง ต่อสตรี	สำนักปลัด

รายละเอียดโครงการพัฒนา
แผนพัฒนาท้องถิ่น (พ.ศ.๒๕๖๖ - ๒๕๗๐)
องค์การบริหารส่วนตำบลบ้านพระ อำเภอเมืองปราจีนบุรี จังหวัดปราจีนบุรี

ก. ยุทธศาสตร์จังหวัดที่ ๑ สังคมที่มีคุณภาพ เป็นเมืองแห่งความสุข ประชาชนมีคุณภาพชีวิตที่ดี ดำรงชีวิตตามหลักปรัชญาเศรษฐกิจพอเพียง (แบบ ผ.๑๒)

ข. ยุทธศาสตร์การพัฒนาขององค์การปกครองส่วนท้องถิ่นในเขตจังหวัดที่ ๑ พัฒนาคุณภาพชีวิต ทูทางสังคมให้ชุมชนเข้มแข็ง

๓. ยุทธศาสตร์การพัฒนาด้านสังคม การศึกษา ศาสนา วัฒนธรรม สาธารณสุขและการกีฬา

๓.๓ แผนงานสร้างความเข้มแข็งของชุมชน

ที่	โครงการ	วัตถุประสงค์	เป้าหมาย (ผลผลิตของโครงการ)	งบประมาณ					ตัวชี้วัด (KPI)	ผลที่คาดว่าจะได้รับ	หน่วยงาน รับผิดชอบหลัก
				๒๕๖๖ (บาท)	๒๕๖๗ (บาท)	๒๕๖๘ (บาท)	๒๕๖๙ (บาท)	๒๕๗๐ (บาท)			
๓	โครงการฝึกอบรบอาชีพกลุ่ม เยาวชน สตรี ผู้สูงอายุ และ ผู้ด้อยโอกาส ในตำบลบ้านพระ	เพื่อส่งเสริมและให้ ความรู้ในการฝึก อาชีพกลุ่มเยาวชน สตรี ผู้สูงอายุ และ ผู้ด้อยโอกาส	กลุ่มเยาวชน สตรี ผู้สูงอายุ และ ผู้ด้อยโอกาสจำนวน ๖๐ คน	๕๐,๐๐๐	๕๐,๐๐๐	๕๐,๐๐๐	๕๐,๐๐๐	๕๐,๐๐๐	ร้อยละ ๖๐ ความพึงพอใจ ของผู้เข้าร่วม โครงการและ บรรลุตามวัตถุประสงค์ของ โครงการ	กลุ่มเยาวชน สตรี ผู้สูงอายุ และ ผู้ด้อยโอกาสมีความรู้ และได้รับการฝึกอาชีพ	สำนักปลัด
๔	โครงการอบรมให้ความรู้ในการ ป้องกันการค้ามนุษย์ไม่พร้อมใน วัยรุ่น	เพื่อส่งเสริมความรู้ ให้กับเด็กและเยาวชน รู้จักการป้องกันปัญหา การค้ามนุษย์ ไม่พร้อม ในวัยรุ่น	เด็กและเยาวชน จำนวน ๖๐ คน	๕๐,๐๐๐	๕๐,๐๐๐	๕๐,๐๐๐	๕๐,๐๐๐	๕๐,๐๐๐	ร้อยละ ๖๐ ความพึงพอใจ ของผู้เข้าร่วม โครงการและ บรรลุตามวัตถุประสงค์ของ โครงการ	เด็กและเยาวชนมี ความรู้ในการป้องกัน ปัญหาการค้ามนุษย์ ไม่พร้อมในวัยรุ่น	สำนักปลัด

รายละเอียดโครงการพัฒนา
แผนพัฒนาท้องถิ่น (พ.ศ.๒๕๖๖ - ๒๕๗๐)
องค์การบริหารส่วนตำบลบ้านพระ อำเภอเมืองปราจีนบุรี จังหวัดปราจีนบุรี

ก. ยุทธศาสตร์จังหวัดที่ ๑ สังคมที่มีคุณภาพ เป็นเมืองแห่งความสุข ประชาชนมีคุณภาพชีวิตที่ดี ดำรงชีวิตตามหลักปรัชญาเศรษฐกิจพอเพียง

(แบบ ผ.๐๒)

ข. ยุทธศาสตร์การพัฒนาขององค์กรปกครองส่วนท้องถิ่นในเขตจังหวัดที่ ๑ พัฒนาคูณภาพชีวิต ทูมทางสังคมให้ชุมชนเข้มแข็ง

๑. ยุทธศาสตร์การพัฒนาด้านสังคม การศึกษา ศาสนา วัฒนธรรม สาธารณสุขและการกีฬา

๑.๓ แผนงานสร้างความเข้มแข็งของชุมชน

ที่	โครงการ	วัตถุประสงค์	เป้าหมาย (ผลผลิตของโครงการ)	งบประมาณ					ตัวชี้วัด (KPI)	ผลที่คาดว่าจะได้รับ	หน่วยงาน รับผิดชอบหลัก
				๒๕๖๖ (บาท)	๒๕๖๗ (บาท)	๒๕๖๘ (บาท)	๒๕๖๙ (บาท)	๒๕๗๐ (บาท)			
๕	โครงการอบรมศึกษาดูงานเพื่อพัฒนาทักษะส่งเสริมอาชีพกลุ่มเยาวชน สตรี ผู้สูงอายุและผู้ด้อยโอกาส ในตำบลบ้านพระ	เพื่อส่งเสริมและพัฒนาทักษะ เรียนรู้ แลกเปลี่ยน ประสบการณ์ในการประกอบอาชีพแบบยั่งยืน	กลุ่มเยาวชน สตรี ผู้สูงอายุ และผู้ด้อยโอกาสจำนวน ๓๐๐ คน	๒๕๐,๐๐๐	๒๕๐,๐๐๐	๒๕๐,๐๐๐	๒๕๐,๐๐๐	๒๕๐,๐๐๐	ร้อยละ ๖๐ ความพึงพอใจของผู้เข้าร่วมโครงการและบรรลุดตามวัตถุประสงค์ของโครงการ	กลุ่มเยาวชน สตรี ผู้สูงอายุ และผู้ด้อยโอกาสมีการพัฒนาทักษะ เรียนรู้ แลกเปลี่ยน ประสบการณ์ในการประกอบอาชีพแบบยั่งยืน	สำนักปลัด
๖	โครงการส่งเสริมการออกกำลังกายเพื่อสุขภาพของประชาชนตำบลบ้านพระ	เพื่อส่งเสริมและสนับสนุนให้ประชาชนตำบลบ้านพระตระหนักถึงความสำคัญของการออกกำลังกาย	ประชาชนตำบลบ้านพระ จำนวน ๕๐ คน	๓๐,๐๐๐	๓๐,๐๐๐	๓๐,๐๐๐	๓๐,๐๐๐	๓๐,๐๐๐	ร้อยละ ๖๐ ความพึงพอใจของผู้เข้าร่วมโครงการและบรรลุดตามวัตถุประสงค์ของโครงการ	ประชาชนตำบลบ้านพระตระหนักถึงความสำคัญของการออกกำลังกาย และออกกำลังกายสม่ำเสมอ	สำนักปลัด

รายละเอียดโครงการพัฒนา
แผนพัฒนาท้องถิ่น (พ.ศ.๒๕๖๖ - ๒๕๗๐)
องค์การบริหารส่วนตำบลบ้านพระ อำเภอเมืองปราจีนบุรี จังหวัดปราจีนบุรี

- ก. ยุทธศาสตร์จังหวัดที่ ๑ สังคมที่มีคุณภาพ เป็นเมืองแห่งความสุข ประชาชนมีคุณภาพชีวิตที่ดี ดำรงชีวิตตามหลักปรัชญาเศรษฐกิจพอเพียง
- ข. ยุทธศาสตร์การพัฒนาขององค์การบริหารส่วนท้องถิ่นในเขตจังหวัดที่ ๑ พัฒนาคุณภาพชีวิต ทูทางสังคมให้ชุมชนเข้มแข็ง

(แบบ ผ.๐๒)

๑. ยุทธศาสตร์การพัฒนาด้านสังคม การศึกษา ศาสนา วัฒนธรรม สาธารณสุขและการกีฬา

๑.๓ แผนงานสร้างเสริมความเข้มแข็งของชุมชน

ที่	โครงการ	วัตถุประสงค์	เป้าหมาย (ผลผลิตของโครงการ)	งบประมาณ					ตัวชี้วัด (KPI)	ผลที่คาดว่าจะได้รับ	หน่วยงาน รับผิดชอบหลัก
				๒๕๖๖ (บาท)	๒๕๖๗ (บาท)	๒๕๖๘ (บาท)	๒๕๖๙ (บาท)	๒๕๗๐ (บาท)			
๗	โครงการอบรมเพิ่มบทบาท การเป็นผู้นำ บุคลิกภาพที่ดี และ ก้าวพัฒนาคุณภาพชีวิตของสตรีพัฒนาคุณภาพชีวิตสตรี	เพื่อให้ความรู้เกี่ยวกับ การเพิ่มบทบาท การเป็นผู้นำ บุคลิกภาพที่ดี และการพัฒนาคุณภาพชีวิตของสตรี	สตรี จำนวน ๖๐ คน	๓๐,๐๐๐	๓๐,๐๐๐	๓๐,๐๐๐	๓๐,๐๐๐	๓๐,๐๐๐	ร้อยละ ๒๐ ความพึงพอใจของผู้เข้าร่วมโครงการและบรรลุตามวัตถุประสงค์ของโครงการ	สตรีมีความรู้เกี่ยวกับการเพิ่มบทบาท การเป็นผู้นำ บุคลิกภาพที่ดี และการพัฒนาคุณภาพชีวิต	สำนักปลัด
๘	โครงการวัยใสใจใจผู้สูงอายุ	เพื่อให้เกิดความรัก ความผูกพันและเห็นคุณค่าซึ่งกันและกันระหว่างเด็กและผู้สูงอายุ	เด็ก เยาวชน และผู้สูงอายุ จำนวน ๖๐ คน	๕๐,๐๐๐	๕๐,๐๐๐	๕๐,๐๐๐	๕๐,๐๐๐	๕๐,๐๐๐	ร้อยละ ๖๐ ความพึงพอใจของผู้เข้าร่วมโครงการและบรรลุตามวัตถุประสงค์ของโครงการ	เด็ก เยาวชนและผู้สูงอายุเกิดความรัก ความผูกพันและเห็นคุณค่าซึ่งกันและกันตลอดทั้งระหว่างวัย	สำนักปลัด

รายละเอียดโครงการพัฒนา
แผนพัฒนาท้องถิ่น (พ.ศ.๒๕๖๖ - ๒๕๗๐)
องค์การบริหารส่วนตำบลบ้านพระ อำเภอเมืองปราจีนบุรี จังหวัดปราจีนบุรี

- ก. ยุทธศาสตร์จังหวัดที่ ๑ สังคมที่มีคุณภาพ เป็นเมืองแห่งความสุข ประชาชนมีคุณภาพชีวิตที่ดี ดำรงชีวิตตามหลักปรัชญาเศรษฐกิจพอเพียง
- ข. ยุทธศาสตร์การพัฒนาขององค์กรปกครองส่วนท้องถิ่นในเขตจังหวัดที่ ๑ พัฒนาคุณภาพชีวิต ทูทางสังคมให้ชุมชนเข้มแข็ง

(แบบ ผ.๑๒)

๑. ยุทธศาสตร์การพัฒนาด้านสังคม การศึกษา ศาสนา วัฒนธรรม สาธารณสุขและการกีฬา

๑.๓ แผนงานสร้างความเข้มแข็งของชุมชน

ที่	โครงการ	วัตถุประสงค์	เป้าหมาย (ผลผลิตของโครงการ)	งบประมาณ					ตัวชี้วัด (KPI)	ผลที่คาดว่าจะได้รับ	หน่วยงาน รับผิดชอบหลัก
				๒๕๖๖ (บาท)	๒๕๖๗ (บาท)	๒๕๖๘ (บาท)	๒๕๖๙ (บาท)	๒๕๗๐ (บาท)			
๙	โครงการส่งเสริมและสนับสนุนโรงเรียนผู้สูงอายุตำบลบ้านพระ	เพื่อส่งเสริมและสนับสนุนการจัดกิจกรรมให้โรงเรียนผู้สูงอายุตำบลบ้านพระ	ผู้สูงอายุ จำนวน ๑๐๐ คน	๓๕๐,๐๐๐	๓๕๐,๐๐๐	๓๕๐,๐๐๐	๓๕๐,๐๐๐	๓๕๐,๐๐๐	ร้อยละ ๖๐ ความพึงพอใจของผู้เข้าร่วมโครงการและบรรลุตามวัตถุประสงค์ของโครงการ	มีการส่งเสริมและสนับสนุนการจัดกิจกรรมให้โรงเรียนผู้สูงอายุตำบลบ้านพระ	สำนักปลัด
๓๐	โครงการฝึกอบรมส่งเสริม สร้างงานสร้างอาชีพ พัฒนาคุณภาพชีวิตประชาชนตำบลบ้านพระ	เพื่อส่งเสริม สร้างงานสร้างอาชีพ พัฒนาคุณภาพชีวิตประชาชนตำบลบ้านพระ	ประชาชนตำบลบ้านพระ จำนวน ๓๐๐ คน	๕๐,๐๐๐	๕๐,๐๐๐	๕๐,๐๐๐	๕๐,๐๐๐	๕๐,๐๐๐	ร้อยละ ๖๐ ความพึงพอใจของผู้เข้าร่วมโครงการและบรรลุตามวัตถุประสงค์ของโครงการ	ประชาชนตำบลบ้านพระได้นับการฝึกอาชีพ มีงานทำ มีรายได้ คุณภาพชีวิตดีขึ้น	สำนักปลัด

รายละเอียดโครงการพัฒนา
แผนพัฒนาท้องถิ่น (พ.ศ.๒๕๖๖ - ๒๕๗๐)
องค์การบริหารส่วนตำบลบ้านพระ อำเภอเมืองปราจีนบุรี จังหวัดปราจีนบุรี

- ก. ยุทธศาสตร์จังหวัดที่ ๑ สังคมที่มีคุณภาพ เป็นเมืองแห่งความสุข ประชาชนมีคุณภาพชีวิตที่ดี ดำรงชีวิตตามหลักปรัชญาเศรษฐกิจพอเพียง
- ข. ยุทธศาสตร์การพัฒนาขององค์กรปกครองส่วนท้องถิ่นในเขตจังหวัดที่ ๑ พัฒนาคุณภาพชีวิต ทูทางสังคมให้ชุมชนเข้มแข็ง

(แบบ พ.๑๒)

๑. ยุทธศาสตร์การพัฒนาด้านสังคม การศึกษา ศาสนา วัฒนธรรม สาธารณสุขและการกีฬา

๑.๓ แผนงานสร้างความเข้มแข็งของชุมชน

ที่	โครงการ	วัตถุประสงค์	เป้าหมาย (ผลผลิตของโครงการ)	งบประมาณ					ตัวชี้วัด (KPI)	ผลที่คาดว่าจะได้รับ	หน่วยงาน รับผิดชอบหลัก
				๒๕๖๖ (บาท)	๒๕๖๗ (บาท)	๒๕๖๘ (บาท)	๒๕๖๙ (บาท)	๒๕๗๐ (บาท)			
๑๑	โครงการสร้างความเข้มแข็ง ของสถานเด็กและเยาวชนตำบล บ้านพระ	เพื่อส่งเสริมการจัด กิจกรรมให้กับสภา เด็กและเยาวชนตำบล บ้านพระ	สภาเด็กและเยาวชน ตำบลบ้านพระ จำนวน ๓๐ คน	๓๐,๐๐๐	๓๐,๐๐๐	๓๐,๐๐๐	๓๐,๐๐๐	๓๐,๐๐๐	ร้อยละ ๖๐ ความพึงพอใจ ของผู้เข้าร่วม โครงการและ บรรลุดตามวัตถุประสงค์ของ โครงการ	มีการจัดกิจกรรม ให้กับสภาเด็กและ เยาวชนตำบล บ้าน พระ	สำนักปลัด
๑๒	โครงการค่ายผู้นำเด็กและ เยาวชนสัมพันธ์เสริมสร้าง ภูมิคุ้มกันสร้างเครือข่ายจิต อาสาทำความดี	เพื่อส่งเสริมและพัฒนา ความเป็นผู้นำของเด็ก และเยาวชนเสริมสร้าง ความสามัคคีมีภูมิคุ้มกัน สร้างเครือข่ายจิตอาสา ทำความดี	สภาเด็กและเยาวชน ตำบลบ้านพระ จำนวน ๖๐ คน	๓๕๐,๐๐๐	๓๕๐,๐๐๐	๓๕๐,๐๐๐	๓๕๐,๐๐๐	๓๕๐,๐๐๐	ร้อยละ ๖๐ ความพึงพอใจ ของผู้เข้าร่วม โครงการและ บรรลุดตามวัตถุประสงค์ของ โครงการ	เด็กและเยาวชนมี ความเป็นผู้นำ เสริมสร้างความ สามัคคีมีภูมิคุ้มกัน สร้างเครือข่ายจิต อาสาทำความดี	สำนักปลัด
			รวม ๑๒ โครงการ	๓๘๐,๐๐๐	๓๘๐,๐๐๐	๓๘๐,๐๐๐	๓๘๐,๐๐๐	๓๘๐,๐๐๐			

รายละเอียดโครงการพัฒนา
แผนพัฒนาท้องถิ่น (พ.ศ.๒๕๖๖ - ๒๕๗๐)
องค์การบริหารส่วนตำบลบ้านพระ อำเภอเมืองปราจีนบุรี จังหวัดปราจีนบุรี

- ก. ยุทธศาสตร์จังหวัดที่ ๑ สังคมที่มีคุณภาพ เป็นเมืองแห่งความสุข ประชาชนมีคุณภาพชีวิตที่ดี ดำรงชีวิตตามหลักปรัชญาเศรษฐกิจพอเพียง
 ข. ยุทธศาสตร์การพัฒนาขององค์กรปกครองส่วนท้องถิ่นในเขตจังหวัดที่ ๑ พัฒนาคุณภาพชีวิต ทู่นทางสังคมให้ชุมชนเข้มแข็ง

(แบบ ผ.๐๒)

๑. ยุทธศาสตร์การพัฒนาด้านสังคม การศึกษา ศาสนา วัฒนธรรม สาธารณสุขและการกีฬา

๑.๔ แผนงานการรักษาความสงบภายใน

ที่	โครงการ	วัตถุประสงค์	เป้าหมาย (ผลผลิตของโครงการ)	งบประมาณ					ตัวชี้วัด (KPI)	ผลที่คาดว่าจะได้รับ	หน่วยงาน รับผิดชอบหลัก
				๒๕๖๖ (บาท)	๒๕๖๗ (บาท)	๒๕๖๘ (บาท)	๒๕๖๙ (บาท)	๒๕๗๐ (บาท)			
๑	โครงการทบทวนอาสาสมัคร ป้องกันภัย ฝ่ายพลเรือน	เพื่อทบทวนให้กับ อาสาสมัครป้องกันภัย พลเรือน	จัดทบทวนให้กับ อาสาสมัครป้องกันภัย พลเรือน จำนวน ๑๐๐ คน	๙๐,๐๐๐	๙๐,๐๐๐	๙๐,๐๐๐	๙๐,๐๐๐	๙๐,๐๐๐	ร้อยละความ พึงพอใจของผู้ ร่วมโครงการไม่ น้อยกว่าร้อยละ ๖๐	อาสาสมัครป้องกัน ภัยพลเรือนมีทักษะ และสามารถ ปฏิบัติงานได้ทันที	สำนักปลัด

รายละเอียดโครงการพัฒนา
แผนพัฒนาท้องถิ่น (พ.ศ.๒๕๖๖ - ๒๕๗๐)
องค์การบริหารส่วนตำบลบ้านพระ อำเภอเมืองปราจีนบุรี จังหวัดปราจีนบุรี

ก. ยุทธศาสตร์จังหวัดที่ ๑ สังคมที่มีคุณภาพ เป็นเมืองแห่งความสุข ประชาชนมีคุณภาพชีวิตที่ดี ดำรงชีวิตตามหลักปรัชญาเศรษฐกิจพอเพียง
 ข. ยุทธศาสตร์การพัฒนาขององค์การปกครองส่วนท้องถิ่นในเขตจังหวัดที่ ๑ พัฒนาคูณภาพชีวิต ทูบทางสังคมให้ชุมชนเข้มแข็ง

(แบบ ผ.๐๒)

๑. ยุทธศาสตร์การพัฒนาด้านสังคม การศึกษา ศาสนา วัฒนธรรม สาธารณสุขและการกีฬา

๑.๕ แผนงานการรักษาความสงบภายใน

ที่	โครงการ	วัตถุประสงค์	เป้าหมาย (ผลผลิตของโครงการ)	งบประมาณ					ตัวชี้วัด (KPI)	ผลที่คาดว่าจะได้รับ	หน่วยงาน รับผิดชอบหลัก
				๒๕๖๖ (บาท)	๒๕๖๗ (บาท)	๒๕๖๘ (บาท)	๒๕๖๙ (บาท)	๒๕๗๐ (บาท)			
๒	โครงการฝึกอบรมทบทวน ชุดปฏิบัติการจิตอาสาภัย พิบัติประจำองค์การบริหาร ส่วนตำบลบ้านพระ อำเภอ เมืองปราจีนบุรี จังหวัด ปราจีนบุรี	เพื่อเสริมสร้างศักยภาพ และความเข้มแข็งให้แก่ บุคลากรของ อบต. บ้านพระ ให้สามารถ ปฏิบัติหน้าที่ช่วยเหลือ สังคมและช่วยเหลือเจ้า พนักงานในการป้องกัน และบรรเทาสาธารณภัย ได้อย่างมีประสิทธิภาพ	ผู้เข้ารับการฝึกอบรม ได้แก่ จิตอาสาภัยพิบัติ ของ อบต.บ้านพระ จำนวน ๕๐ คน	๑๙๐,๐๐๐	๑๐๐,๐๐๐	๑๐๐,๐๐๐	๑๐๐,๐๐๐	๑๐๐,๐๐๐	ร้อยละ ๖๐ ความพึงพอใจ ของผู้เข้าร่วม โครงการและมี ความรู้ ความสามารถ ปฏิบัติหน้าที่ ตาม วัตถุประสงค์ ของโครงการได้	เพื่อเสริมสร้าง ศักยภาพและความ เข้มแข็งให้แก่ บุคลากรของ อบต. บ้านพระ ให้ สามารถปฏิบัติ หน้าที่ช่วยเหลือ สังคมและช่วยเหลือ เจ้าพนักงานในการ ป้องกันและ บรรเทาสาธารณภัย ได้อย่างมี ประสิทธิภาพ	สำนักปลัด

รายละเอียดโครงการพัฒนา
แผนพัฒนาท้องถิ่น (พ.ศ.๒๕๖๖ - ๒๕๗๐)
องค์การบริหารส่วนตำบลบ้านพระ อำเภอเมืองปราจีนบุรี จังหวัดปราจีนบุรี

ก. ยุทธศาสตร์จังหวัดที่ ๑ สังคมที่มีคุณภาพ เป็นเมืองแห่งความสุข ประชาชนมีคุณภาพชีวิตที่ดี ดำรงชีวิตตามหลักปรัชญาเศรษฐกิจพอเพียง

(แบบ ผ.๐๒)

ข. ยุทธศาสตร์การพัฒนาขององค์กรปกครองส่วนท้องถิ่นในเขตจังหวัดที่ ๑ พัฒนาคุณภาพชีวิต ทูทางสังคมให้ชุมชนเข้มแข็ง

๑. ยุทธศาสตร์การพัฒนาด้านสังคม การศึกษา ศาสนา วัฒนธรรม สาธารณสุขและการกีฬา

๑.๕ แผนงานการรักษาความสงบภายใน

ที่	โครงการ	วัตถุประสงค์	เป้าหมาย (ผลผลิตของโครงการ)	งบประมาณ					ตัวชี้วัด (KPI)	ผลที่คาดว่าจะได้รับ	หน่วยงาน รับผิดชอบหลัก
				๒๕๖๖ (บาท)	๒๕๖๗ (บาท)	๒๕๖๘ (บาท)	๒๕๖๙ (บาท)	๒๕๗๐ (บาท)			
๓	โครงการช่วยเหลือประชาชน พื้นที่ตำบลบ้านพระ ด้านสาธารณสุข	เพื่อช่วยเหลือประชาชน ในพื้นที่ตำบลบ้านพระ ซึ่งเป็นผู้ประสบปัญหาสา ธารณภัย หรือได้รับความ เดือดร้อน โดยส่วนรวม ด้านสาธารณสุข ตาม อำนาจหน้าที่ของ อบต และหลักเกณฑ์การ ช่วยเหลือและแนว ทางการใช้จ่าย งบประมาณที่ กระทรวงมหาดไทย หรือ ระเบียบ และหนังสือสั่ง การที่เกี่ยวข้อง	เป็นค่าใช้จ่ายในการให้ ความช่วยเหลือ ประชาชนในพื้นที่ ตำบลบ้านพระ กรณี ผู้ ประสบสาธารณภัย หรือภัยพิบัติฉุกเฉิน หรืออุบัติเหตุ รวมถึง ให้ความช่วยเหลือแก่ผู้ ประสบสาธารณภัยที่ ร้องขอและไม่เข้าข้อ กับหน่วยงานอื่น	๕๐,๐๐๐	๕๐,๐๐๐	๕๐,๐๐๐	๕๐,๐๐๐	๕๐,๐๐๐	ร้อยละความ พึงพอใจ ของผู้ได้รับ ความช่วยเหลือ ไม่น้อยกว่า ร้อยละ ๘๐	ประชาชนผู้ประสบ สาธารณภัย และ ผู้ได้รับความ เดือดร้อนจาก ปัญหาสาธารณภัย หรือ อุบัติภัย ฉุกเฉินทั่วไป ได้รับ ความบรรเทาทุกข์ อย่างรวดเร็วทั่วถึง เหมาะสม และเป็น ธรรม	สำนักปลัด
รวม ๓ โครงการ				๒๕๐,๐๐๐	๒๕๐,๐๐๐	๒๕๐,๐๐๐	๒๕๐,๐๐๐	๒๕๐,๐๐๐			

รายละเอียดโครงการพัฒนา
แผนพัฒนาท้องถิ่น (พ.ศ.๒๕๖๖ - ๒๕๗๐)
องค์การบริหารส่วนตำบลบ้านพระ อำเภอเมืองปราจีนบุรี จังหวัดปราจีนบุรี

ก. ยุทธศาสตร์จังหวัดที่ ๑ สังคมที่มีคุณภาพ เป็นเมืองแห่งความสุข ประชาชนมีคุณภาพชีวิตที่ดี ดำรงชีวิตตามหลักปรัชญาเศรษฐกิจพอเพียง
 ข. ยุทธศาสตร์การพัฒนาขององค์กรปกครองส่วนท้องถิ่นในเขตจังหวัดที่ ๑ พัฒนาคุณภาพชีวิต ทูทางสังคมให้ชุมชนเข้มแข็ง

(แบบ ผ.๐๒)

๑. ยุทธศาสตร์การพัฒนาด้านสังคม การศึกษา ศาสนา วัฒนธรรม สาธารณสุขและการกีฬา

๑.๕ แผนงานการศึกษา วัฒนธรรมและนันทนาการ

ที่	โครงการ	วัตถุประสงค์	เป้าหมาย (ผลผลิตของโครงการ)	งบประมาณ					ตัวชี้วัด (KPI)	ผลที่คาดว่าจะได้รับ	หน่วยงาน รับผิดชอบหลัก
				๒๕๖๖ (บาท)	๒๕๖๗ (บาท)	๒๕๖๘ (บาท)	๒๕๖๙ (บาท)	๒๕๗๐ (บาท)			
๓	โครงการจัดซื้ออุปกรณ์กีฬาหมู่บ้านเพื่อส่งเสริมการออกกำลังกาย	เพื่อให้ประชาชนในตำบลได้มีอุปกรณ์ในการออกกำลังกายอย่างพอเพียง	จัดซื้ออุปกรณ์กีฬาให้ทุกหมู่บ้าน	๑๕๒,๕๐๐	๑๕๒,๕๐๐	๑๕๒,๕๐๐	๑๕๒,๕๐๐	๑๕๒,๕๐๐	ผู้ออกกำลังกายมีความพึงพอใจร้อยละ ๘๐	ประชาชนในตำบลมีการออกกำลังกายเพิ่มขึ้น มีสุขภาพที่ดีขึ้น	กองการศึกษา
๒	โครงการจัดการแข่งขันกีฬาและนันทนาการเด็กปฐมวัย	เพื่อพัฒนาเด็กก่อนวัยเรียนและเด็กปฐมวัยให้มีพัฒนาการที่เหมาะสมตามวัย	จัดกิจกรรมแข่งขันกีฬาสีและนันทนาการ	๒๐,๐๐๐	๒๐,๐๐๐	๒๐,๐๐๐	๒๐,๐๐๐	๒๐,๐๐๐	นักเรียนผู้ปกครองมีความพึงพอใจร้อยละ ๙๐	เด็กนักเรียนมีพัฒนาการที่ดีเหมาะสมตามวัย	กองการศึกษา (ศูนย์พัฒนาเด็กเล็ก)

รายละเอียดโครงการพัฒนา
แผนพัฒนาท้องถิ่น (พ.ศ.๒๕๖๖ - ๒๕๗๐)
องค์การบริหารส่วนตำบลบ้านพระ อำเภอเมืองปราจีนบุรี จังหวัดปราจีนบุรี

- ก. ยุทธศาสตร์จังหวัดที่ ๑ สังคมที่มีคุณภาพ เป็นเมืองแห่งความสุข ประชาชนมีคุณภาพชีวิตที่ดี ดำรงชีวิตตามหลักปรัชญาเศรษฐกิจพอเพียง
- ข. ยุทธศาสตร์การพัฒนาขององค์กรปกครองส่วนท้องถิ่นในเขตจังหวัดที่ ๑ พัฒนาคุณภาพชีวิต ทู่นทางสังคมให้ชุมชนเข้มแข็ง

(แบบ ผ.๐๒)

๑. ยุทธศาสตร์การพัฒนาด้านสังคม การศึกษา ศาสนา วัฒนธรรม สาธารณสุขและการกีฬา

๑.๕ แผนงานการศาสนาวัฒนธรรมและนันทนาการ

ที่	โครงการ	วัตถุประสงค์	เป้าหมาย (ผลผลิตของโครงการ)	งบประมาณ					ตัวชี้วัด (KPI)	ผลที่คาดว่าจะได้รับ	หน่วยงาน รับผิดชอบหลัก
				๒๕๖๖ (บาท)	๒๕๖๗ (บาท)	๒๕๖๘ (บาท)	๒๕๖๙ (บาท)	๒๕๗๐ (บาท)			
๓	โครงการจัดการแข่งขันกีฬาฟุตบอลตำบลยาเสหตต	เพื่อส่งเสริมการออกกำลังกายของประชาชนและเชื่อมความสัมพันธ์ของประชาชนในตำบล	จัดการแข่งขันกีฬาฟุตบอล	๒๐๐,๐๐๐	๒๐๐,๐๐๐	๒๐๐,๐๐๐	๒๐๐,๐๐๐	๒๐๐,๐๐๐	ผู้เข้าร่วมโครงการมีความพึงพอใจร้อยละ ๙๐	ผู้เข้าร่วมกิจกรรม/การแข่งขันกีฬาและผู้มีส่วนเกี่ยวข้องเกิดความรักความสามัคคี	กองการศึกษา
๔	โครงการจัดการแข่งขันกีฬาเปตอง	เพื่อส่งเสริมการออกกำลังกายและเชื่อมความสัมพันธ์ของประชาชนในตำบล	จัดการแข่งขันกีฬาเปตอง	๖๐,๐๐๐	๖๐,๐๐๐	๖๐,๐๐๐	๖๐,๐๐๐	๖๐,๐๐๐	ผู้เข้าร่วมโครงการมีความพึงพอใจร้อยละ ๙๐	ผู้เข้าร่วมกิจกรรม/การแข่งขันกีฬาและผู้มีส่วนเกี่ยวข้องเกิดความรักความสามัคคี	กองการศึกษา

รายละเอียดโครงการพัฒนา
แผนพัฒนาท้องถิ่น (พ.ศ.๒๕๖๖ - ๒๕๗๐)

องค์การบริหารส่วนตำบลบ้านพระ อำเภอเมืองปราจีนบุรี จังหวัดปราจีนบุรี

ก. ยุทธศาสตร์จังหวัดที่ ๑ สังคมที่มีคุณภาพ เป็นเมืองแห่งความสุข ประชาชนมีคุณภาพชีวิตที่ดี ดำรงชีวิตตามหลักปรัชญาเศรษฐกิจพอเพียง

(แบบ ผ.๐๒)

ข. ยุทธศาสตร์การพัฒนาขององค์กรปกครองส่วนท้องถิ่นในเขตจังหวัดที่ ๑ พัฒนาคุณภาพชีวิต ทูบทางสังคมให้ชุมชนเข้มแข็ง

๑. ยุทธศาสตร์การพัฒนาด้านสังคม การศึกษา ศาสนา วัฒนธรรม สาธารณสุขและการกีฬา

๑.๕ แผนงานการศาสนาวัฒนธรรมและนันทนาการ

ที่	โครงการ	วัตถุประสงค์	เป้าหมาย (ผลผลิตของโครงการ)	งบประมาณ					ตัวชี้วัด (KPI)	ผลที่คาดว่าจะได้รับ	หน่วยงาน รับผิดชอบหลัก
				๒๕๖๖ (บาท)	๒๕๖๗ (บาท)	๒๕๖๘ (บาท)	๒๕๖๙ (บาท)	๒๕๗๐ (บาท)			
๕	โครงการจัดการแข่งขันกีฬา วู้ดบอลด้านยาเสพติด	เพื่อส่งเสริมการออกกำลังกาย กำลังกายและเชื่อม ความสัมพันธ์ของ ประชาชนในตำบล	จัดการแข่งขันกีฬา วู้ดบอล	๕๐,๐๐๐	๕๐,๐๐๐	๕๐,๐๐๐	๕๐,๐๐๐	๕๐,๐๐๐	ผู้เข้าร่วม โครงการมี ความพึงพอใจ ร้อยละ ๕๐	ผู้เข้าร่วมกิจกรรม/ การแข่งขันกีฬา และผู้มีส่วน เกี่ยวข้องเกิดความ รักความสัมพันธ์	กองการศึกษา
๖	โครงการจัดและร่วมการ แข่งขันกีฬาพื้นบ้านและ มหกรรมออกกำลังกายเพื่อ สุขภาพด้านยาเสพติด	เพื่อส่งเสริมการออก กำลังกายของ ประชาชนและเชื่อม ความสัมพันธ์ของ ประชาชนในตำบล	จัดการแข่งขันกีฬา พื้นบ้านและมหกรรม ออกกำลังกายเพื่อ สุขภาพ	๑๐๐,๐๐๐	๑๐๐,๐๐๐	๑๐๐,๐๐๐	๑๐๐,๐๐๐	๑๐๐,๐๐๐	ผู้เข้าร่วม โครงการมี ความพึงพอใจ ร้อยละ ๕๐	ผู้เข้าร่วมกิจกรรม/ การแข่งขันกีฬา และผู้มีส่วน เกี่ยวข้องเกิดความ รักความสัมพันธ์	กองการศึกษา

รายละเอียดโครงการพัฒนา
แผนพัฒนาท้องถิ่น (พ.ศ.๒๕๖๖ - ๒๕๗๐)
องค์การบริหารส่วนตำบลบ้านพระ อำเภอเมืองปราจีนบุรี จังหวัดปราจีนบุรี

- ก. ยุทธศาสตร์จังหวัดที่ ๑ สังคมที่มีคุณภาพ เป็นเมืองแห่งความสุข ประชาชนมีคุณภาพชีวิตที่ดี ดำรงชีวิตตามหลักปรัชญาเศรษฐกิจพอเพียง
- ข. ยุทธศาสตร์การพัฒนาขององค์การบริหารส่วนท้องถิ่นในเขตจังหวัดที่ ๑ พัฒนาคุณภาพชีวิต หุ่นทางสังคมให้ชุมชนเข้มแข็ง

(แบบ ผ.๐๒)

๑. ยุทธศาสตร์การพัฒนาด้านสังคม การศึกษา ศาสนา วัฒนธรรม สาธารณสุขและการกีฬา

๑.๕ แผนงานการศาสนา วัฒนธรรมและนันทนาการ

ที่	โครงการ	วัตถุประสงค์	เป้าหมาย (ผลผลิตของโครงการ)	งบประมาณ					ตัวชี้วัด (KPI)	ผลที่คาดว่าจะได้รับ	หน่วยงาน รับผิดชอบหลัก
				๒๕๖๖ (บาท)	๒๕๖๗ (บาท)	๒๕๖๘ (บาท)	๒๕๖๙ (บาท)	๒๕๗๐ (บาท)			
๓	โครงการจัดและร่วมการแข่งขันกีฬาร่วมกับภาคราชการ เอกชนและประชาชนด้านฮาลเลียด	เพื่อส่งเสริมการออกกำลังกายของประชาชนและเชื่อมความสัมพันธ์ของประชาชนในตำบล	จัดการแข่งขันกีฬาร่วมกับภาคราชการ เอกชนและประชาชน	๓๐,๐๐๐	๓๐,๐๐๐	๓๐,๐๐๐	๓๐,๐๐๐	๓๐,๐๐๐	ผู้เข้าร่วมโครงการมีความพึงพอใจร้อยละ ๙๐	ผู้เข้าร่วมกิจกรรม/การแข่งขันกีฬาและผู้มีส่วนเกี่ยวข้องเกิดความรักความสามัคคี	กองการศึกษา
๔	โครงการปฏิบัติธรรม (บวชชีพราหมณ์) เนื่องในวันสงกรานต์	เพื่อให้ประชาชนสามารถนำหลักธรรมมาปรับใช้ในชีวิตรประจำวันและเป็นการทำนุบำรุงเผยแพร่วัฒนธรรมประเพณีทางพระพุทธศาสนาให้ดำรงอยู่สืบไป	จัดกิจกรรมเพื่อส่งเสริมศาสนาบวชชีพราหมณ์บวชเนกขัมมะ เนื่องในวันสำคัญ ณ วัดบ้านยาง	๑๐,๐๐๐	๑๐,๐๐๐	๑๐,๐๐๐	๑๐,๐๐๐	๑๐,๐๐๐	ผู้เข้าร่วมโครงการมีความพึงพอใจร้อยละ ๙๐	๓ ประชาชนในท้องถิ่นได้นำหลักธรรมทางพระพุทธศาสนามาใช้ในชีวิตรประจำวันได้ ๒ ทำให้ชุมชนอยู่ร่วมกันอย่างมีความสุข	กองการศึกษา

รายละเอียดโครงการพัฒนา
แผนพัฒนาท้องถิ่น (พ.ศ.๒๕๖๖ - ๒๕๗๐)
องค์การบริหารส่วนตำบลบ้านพระ อำเภอเมืองปราจีนบุรี จังหวัดปราจีนบุรี

ก. ยุทธศาสตร์จังหวัดที่ ๑ สังคมที่มีคุณภาพ เป็นเมืองแห่งความสุข ประชาชนมีคุณภาพชีวิตที่ดี ดำรงชีวิตตามหลักปรัชญาเศรษฐกิจพอเพียง
 ข. ยุทธศาสตร์การพัฒนาขององค์กรปกครองส่วนท้องถิ่นในเขตจังหวัดที่ ๑ พัฒนาคุณภาพชีวิต ทูทางสังคมให้ชุมชนเข้มแข็ง

(แบบ ผ.๐๒)

๑. ยุทธศาสตร์การพัฒนาด้านสังคม การศึกษา ศาสนา วัฒนธรรม สาธารณสุขและการกีฬา

๑.๕ แผนงานการศาสนาวัฒนธรรมและนันทนาการ

ที่	โครงการ	วัตถุประสงค์	เป้าหมาย (ผลผลิตของโครงการ)	งบประมาณ					ตัวชี้วัด (KPI)	ผลที่คาดว่าจะได้รับ	หน่วยงาน รับผิดชอบหลัก
				๒๕๖๖ (บาท)	๒๕๖๗ (บาท)	๒๕๖๘ (บาท)	๒๕๖๙ (บาท)	๒๕๗๐ (บาท)			
๙	โครงการปฏิบัติธรรม (บวชชีพราหมณ์) เพื่อถวายเป็นพระราชกุศลเนื่องในวันเฉลิมพระชนมพรรษาสมเด็จพระนางเจ้าสิริกิติ์ พระบรมราชินีนาถ พระบรมราชชนนีพันปีหลวง	เพื่อให้ประชาชนสามารถนำหลักธรรมมาปรับใช้ในชีวิตรประจำวันและเป็นการทำงานบูรณาการสืบสานวัฒนธรรมประเพณีทางพระพุทธศาสนาให้ดำรงอยู่สืบไป	จัดกิจกรรมเพื่อส่งเสริมศาสนา เช่น บวชชีพราหมณ์ บวชเนกขัมมะ เนื่องในวันสำคัญ ณ วัดบ้านพระ	๓๐,๐๐๐	๓๐,๐๐๐	๓๐,๐๐๐	๓๐,๐๐๐	๓๐,๐๐๐	ผู้เข้าร่วมโครงการมีความพึงพอใจร้อยละ ๘๐	๑. ประชาชนในท้องถิ่นได้นำหลักธรรมทางพระพุทธศาสนามาใช้ในชีวิตประจำวันได้๒. ทำให้ชุมชนอยู่ร่วมกันอย่างมีความสุข	กองการศึกษา
๑๐	โครงการปฏิบัติธรรม (บวชชีพราหมณ์) เพื่อถวายเป็นพระราชกุศลแด่พระบาทสมเด็จพระบรมชนกาธิเบศรมหาภูมิพลอดุลยเดชมหาราช	เพื่อให้ประชาชนสามารถนำหลักธรรมมาปรับใช้ในชีวิตรประจำวันและเป็นการทำงานบูรณาการสืบสานวัฒนธรรมประเพณีทางพระพุทธศาสนาให้ดำรงอยู่สืบไป	จัดกิจกรรมเพื่อส่งเสริมศาสนา เช่น บวชชีพราหมณ์ บวชเนกขัมมะ เนื่องในวันสำคัญ ณ วัดหนองปรือทอง	๓๐,๐๐๐	๓๐,๐๐๐	๓๐,๐๐๐	๓๐,๐๐๐	๓๐,๐๐๐	ผู้เข้าร่วมโครงการมีความพึงพอใจร้อยละ ๘๐	๑. ประชาชนในท้องถิ่นได้นำหลักธรรมทางพระพุทธศาสนามาใช้ในชีวิตประจำวันได้๒. ทำให้ชุมชนอยู่ร่วมกันอย่างมีความสุข	กองการศึกษา

รายละเอียดโครงการพัฒนา
แผนพัฒนาท้องถิ่น (พ.ศ.๒๕๖๖ - ๒๕๗๐)
องค์การบริหารส่วนตำบลบ้านพระ อำเภอเมืองปราจีนบุรี จังหวัดปราจีนบุรี

ก. ยุทธศาสตร์จังหวัดที่ ๑ สังคมที่มีคุณภาพ เป็นเมืองแห่งความสุข ประชาชนมีคุณภาพชีวิตที่ดี ดำรงชีวิตตามหลักปรัชญาเศรษฐกิจพอเพียง
 ข. ยุทธศาสตร์การพัฒนาขององค์กรปกครองส่วนท้องถิ่นในเขตจังหวัดที่ ๑ พัฒนาคุณภาพชีวิต ทูทางสังคมให้ชุมชนเข้มแข็ง

(แบบ ผ.๐๒)

๑. ยุทธศาสตร์การพัฒนาด้านสังคม การศึกษา ศาสนา วัฒนธรรม สาธารณสุขและการกีฬา

๑.๕ แผนงานการศาสนาวัฒนธรรมและนันทนาการ

ที่	โครงการ	วัตถุประสงค์	เป้าหมาย (ผลผลิตของโครงการ)	งบประมาณ					ตัวชี้วัด (KPI)	ผลที่คาดว่าจะได้รับ	หน่วยงาน รับผิดชอบหลัก
				๒๕๖๖ (บาท)	๒๕๖๗ (บาท)	๒๕๖๘ (บาท)	๒๕๖๙ (บาท)	๒๕๗๐ (บาท)			
๑๑	โครงการจัดงานสืบสานประเพณีวันสงกรานต์และวันผู้สูงอายุของตำบลบ้านพระ	เพื่อสืบสานอนุรักษ์ฟื้นฟูขนบธรรมเนียมประเพณี ศิลปวัฒนธรรมท้องถิ่นไทย	จัดงานสืบสานประเพณี ศิลปวัฒนธรรมท้องถิ่น งานประเพณีสงกรานต์ และวันผู้สูงอายุ	๑๕๐,๐๐๐	๑๕๐,๐๐๐	๑๕๐,๐๐๐	๑๕๐,๐๐๐	๑๕๐,๐๐๐	ผู้เข้าร่วมโครงการมีความพึงพอใจร้อยละ ๑๐๐	ประชาชนในท้องถิ่นได้ร่วมกับสืบสานอนุรักษ์ฟื้นฟูขนบธรรมเนียมประเพณี ศิลปวัฒนธรรมให้อยู่คู่ท้องถิ่นสืบไป	กองการศึกษา
๑๒	โครงการอนุรักษ์วัฒนธรรมประเพณีท้องถิ่นวันสอยกระตองตำบลบ้านพระ	เพื่อสืบสานอนุรักษ์ฟื้นฟูขนบธรรมเนียมประเพณี ศิลปวัฒนธรรมท้องถิ่นไทย	จัดงานสืบสานประเพณี ศิลปวัฒนธรรมท้องถิ่น งานประเพณีสอยกระตอง	๑๕๐,๐๐๐	๑๕๐,๐๐๐	๑๕๐,๐๐๐	๑๕๐,๐๐๐	๑๕๐,๐๐๐	ผู้เข้าร่วมโครงการมีความพึงพอใจร้อยละ ๑๐๐	ประชาชนในท้องถิ่นได้ร่วมกับสืบสานอนุรักษ์ฟื้นฟูขนบธรรมเนียมประเพณี ศิลปวัฒนธรรมให้อยู่คู่ท้องถิ่นสืบไป	กองการศึกษา

รายละเอียดโครงการพัฒนา
แผนพัฒนาท้องถิ่น (พ.ศ.๒๕๖๖ - ๒๕๗๐)
องค์การบริหารส่วนตำบลบ้านพระ อำเภอเมืองปราจีนบุรี จังหวัดปราจีนบุรี

- ก. ยุทธศาสตร์จังหวัดที่ ๑ สังคมที่มีคุณภาพ เป็นเมืองแห่งความสุข ประชาชนมีคุณภาพชีวิตที่ดี ดำรงชีวิตตามหลักปรัชญาเศรษฐกิจพอเพียง
 ข. ยุทธศาสตร์การพัฒนาขององค์การปกครองส่วนท้องถิ่นในเขตจังหวัดที่ ๑ พัฒนาคุณภาพชีวิต ทูทางสังคมให้ชุมชนเข้มแข็ง

(แบบ ผ.๐๒)

๑. ยุทธศาสตร์การพัฒนาค้นสังคม การศึกษา ศาสนา วัฒนธรรม สาธารณสุขและการกีฬา

๑.๕ แผนงานการศาสนาวัฒนธรรมและนันทนาการ

ที่	โครงการ	วัตถุประสงค์	เป้าหมาย (ผลผลิตของโครงการ)	งบประมาณ					ตัวชี้วัด (KPI)	ผลที่คาดว่าจะได้รับ	หน่วยงาน รับผิดชอบหลัก
				๒๕๖๖ (บาท)	๒๕๖๗ (บาท)	๒๕๖๘ (บาท)	๒๕๖๙ (บาท)	๒๕๗๐ (บาท)			
๓๓	โครงการอนุรักษ์วัฒนธรรม ประเพณีท้องถิ่นวันเข้าพรรษา	เพื่อสืบสานอนุรักษ์ ฟื้นฟูขนบธรรมเนียม ประเพณี ศิลปวัฒนธรรมท้องถิ่น ไทย	จัดงานสืบสานประเพณี ศิลปวัฒนธรรมท้องถิ่น งานวันเข้าพรรษาและ หล่อเทียนพรรษา	๕๐,๐๐๐	๕๐,๐๐๐	๕๐,๐๐๐	๕๐,๐๐๐	๕๐,๐๐๐	ผู้เข้าร่วม โครงการมี ความตั้งใจ ร้อยละ ๘๐	ประชาชนในท้องถิ่น ได้ร่วมกันสืบสาน อนุรักษ์ฟื้นฟู ขนบธรรมเนียม ประเพณี ศิลปวัฒนธรรมให้ อยู่คู่ท้องถิ่นสืบไป	กองการศึกษา

รายละเอียดโครงการพัฒนา
แผนพัฒนาท้องถิ่น (พ.ศ.๒๕๖๖ - ๒๕๗๐)
องค์การบริหารส่วนตำบลบ้านพระ อำเภอเมืองปราจีนบุรี จังหวัดปราจีนบุรี

- ก. ยุทธศาสตร์จังหวัดที่ ๑ สังคมที่มีคุณภาพ เป็นเมืองแห่งความสุข ประชาชนมีคุณภาพชีวิตที่ดี ดำรงชีวิตตามหลักปรัชญาเศรษฐกิจพอเพียง
- ข. ยุทธศาสตร์การพัฒนาขององค์การบริหารส่วนท้องถิ่นในเขตจังหวัดที่ ๑ พัฒนาคุณภาพชีวิต ทู่นทางสังคมให้ชุมชนเข้มแข็ง

(แบบ ผ.๐๒)

๑. ยุทธศาสตร์การพัฒนาด้านสังคม การศึกษา ศาสนา วัฒนธรรม สาธารณสุขและการกีฬา

๑.๕ แผนงานการศึกษา วัฒนธรรมและนันทนาการ

ที่	โครงการ	วัตถุประสงค์	เป้าหมาย (ผลผลิตของโครงการ)	งบประมาณ					ตัวชี้วัด (KPI)	ผลที่คาดว่าจะได้รับ	หน่วยงาน รับผิดชอบหลัก
				๒๕๖๖ (บาท)	๒๕๖๗ (บาท)	๒๕๖๘ (บาท)	๒๕๖๙ (บาท)	๒๕๗๐ (บาท)			
๑๔	โครงการอบรมและศึกษาดูงาน ค่านาสาสนา วัฒนธรรม ประเพณีและแหล่งเรียนรู้ทาง โบราณสถานสำหรับผู้สูงอายุ ในตำบลบ้านพระ	เพื่อพัฒนาคุณภาพ ชีวิตด้านจิตใจและ คุณธรรมจริยธรรม ผู้สูงอายุ	๓. จัดอบรมพัฒนา คุณธรรมจริยธรรมสำหรับ ผู้สูงอายุ จำนวน ๒๕๐ คน ๒. จัด ศึกษาดูงานด้านศาสนา วัฒนธรรม ประเพณีและ ภูมิปัญญาท้องถิ่นสำหรับ ผู้สูงอายุ จำนวน ๒๕๐ คน	๒๕๐,๐๐๐	๒๕๐,๐๐๐	๒๕๐,๐๐๐	๒๕๐,๐๐๐	๒๕๐,๐๐๐	ผู้เข้าร่วม โครงการมี ความพึงพอใจ ร้อยละ ๑๐๐	ทำให้ผู้สูงอายุมี ความสุข มีคุณภาพ ชีวิตที่ดีขึ้น มี คุณธรรมจริยธรรม เป็นแบบอย่างที่ดี ให้กับลูกหลานสืบไป	กองการศึกษา
๑๕	โครงการส่งเสริมคุณธรรม จริยธรรมสำหรับเด็กและ เยาวชน	๑. เพื่อส่งเสริมให้เด็ก และเยาวชนมี หลักธรรมในการ ดำเนินชีวิต ๒. เพื่อส่งเสริมให้เด็กมี คุณธรรมจริยธรรม	จัดอบรมคุณธรรมและ จริยธรรมสำหรับเด็ก และเยาวชน	๕๐,๐๐๐	๕๐,๐๐๐	๕๐,๐๐๐	๕๐,๐๐๐	๕๐,๐๐๐	ผู้เข้าร่วม โครงการมี ความพึงพอใจ ร้อยละ ๑๐๐	ทำให้เด็กและ เยาวชนมีคุณธรรม จริยธรรมรู้จัก หลักธรรมมาปรับใช้ เป็นแนวทางในการ ดำเนินชีวิต	กองการศึกษา

รายละเอียดโครงการพัฒนา
แผนพัฒนาท้องถิ่น (พ.ศ.๒๕๖๖ - ๒๕๗๐)
องค์การบริหารส่วนตำบลบ้านพระ อำเภอเมืองปราจีนบุรี จังหวัดปราจีนบุรี

ก. ยุทธศาสตร์จังหวัดที่ ๑ สังคมที่มีคุณภาพ เป็นเมืองแห่งความสุข ประชาชนมีคุณภาพชีวิตที่ดี ดำรงชีวิตตามหลักปรัชญาเศรษฐกิจพอเพียง
 ข. ยุทธศาสตร์การพัฒนาขององค์กรปกครองส่วนท้องถิ่นในเขตจังหวัดที่ ๑ พัฒนาคุณภาพชีวิต ทูบทางสังคมให้ชุมชนเข้มแข็ง

(แบบ ผ.๐๒)

๑. ยุทธศาสตร์การพัฒนาด้านสังคม การศึกษา ศาสนา วัฒนธรรม สาธารณสุขและการกีฬา

๑.๕ แผนงานการศาสนาวัฒนธรรมและนันทนาการ

ที่	โครงการ	วัตถุประสงค์	เป้าหมาย (ผลผลิตของโครงการ)	งบประมาณ					ตัวชี้วัด (KPI)	ผลที่คาดว่าจะได้รับ	หน่วยงาน รับผิดชอบหลัก
				๒๕๖๖ (บาท)	๒๕๖๗ (บาท)	๒๕๖๘ (บาท)	๒๕๖๙ (บาท)	๒๕๗๐ (บาท)			
๑๖	โครงการสืบสาน อนุรักษ์ภูมิปัญญาท้องถิ่นและวัฒนธรรมไทย สำหรับเด็กและเยาวชน	๑. เพื่อสร้างจิตสำนึกให้เด็กและเยาวชนได้รู้จักสืบสานอนุรักษ์ฟื้นฟู ภูมิปัญญาท้องถิ่นและวัฒนธรรมประเพณีไทยในแต่ละท้องถิ่น ๒. เด็กและเยาวชนมีความรักความหวงแหนในภูมิปัญญาท้องถิ่นและวัฒนธรรมประเพณีท้องถิ่น	จัดอบรมและกิจกรรมการสืบสาน อนุรักษ์ภูมิปัญญาท้องถิ่นวัฒนธรรมไทยสำหรับเด็กและเยาวชน จำนวน ๕๐ คน.	๓๐,๐๐๐	๓๐,๐๐๐	๓๐,๐๐๐	๓๐,๐๐๐	๓๐,๐๐๐	ผู้เข้าร่วมโครงการมีความพึงพอใจร้อยละ ๑๐๐	๑. เด็กและเยาวชนมีจิตสำนึกในการสืบสานอนุรักษ์ภูมิปัญญาท้องถิ่นและวัฒนธรรมประเพณีไทย ๒. เด็กและเยาวชนมีความภาคภูมิใจ มีความรักความหวงแหนภูมิปัญญาท้องถิ่นและวัฒนธรรมประเพณีไทย	กองการศึกษา

รายละเอียดโครงการพัฒนา
แผนพัฒนาท้องถิ่น (พ.ศ.๒๕๖๖ - ๒๕๗๐)
องค์การบริหารส่วนตำบลบ้านพระ อำเภอเมืองปราจีนบุรี จังหวัดปราจีนบุรี

ก. ยุทธศาสตร์จังหวัดที่ ๓ สังคมที่มีคุณภาพ เป็นเมืองแห่งความสุข ประชาชนมีคุณภาพชีวิตที่ดี ดำรงชีวิตตามหลักปรัชญาเศรษฐกิจพอเพียง
 ข. ยุทธศาสตร์การพัฒนาขององค์การปกครองส่วนท้องถิ่นในเขตจังหวัดที่ ๓ พัฒนาคุณภาพชีวิต ทูทางสังคมให้ชุมชนเข้มแข็ง

(แบบ ผ.๐๒)

๑. ยุทธศาสตร์การพัฒนาด้านสังคม การศึกษา ศาสนา วัฒนธรรม สาธารณสุขและการกีฬา

๑.๕ แผนงานการศึกษา วัฒนธรรมและนันทนาการ

ที่	โครงการ	วัตถุประสงค์	เป้าหมาย (ผลผลิตของโครงการ)	งบประมาณ					ตัวชี้วัด (KPI)	ผลที่คาดว่าจะได้รับ	หน่วยงาน รับผิดชอบหลัก
				๒๕๖๖ (บาท)	๒๕๖๗ (บาท)	๒๕๖๘ (บาท)	๒๕๖๙ (บาท)	๒๕๗๐ (บาท)			
๑๗	โครงการศึกษาดูงานของเด็กและเยาวชนในช่วงปิดเทอมเกี่ยวกับการอนุรักษ์วัฒนธรรมประเพณีไทยและภูมิปัญญาท้องถิ่น	๑. เพื่อสร้างจิตสำนึกให้เด็กและเยาวชนได้รู้จักอนุรักษ์วัฒนธรรมประเพณีไทยและภูมิปัญญาท้องถิ่นไทยในแต่ละท้องถิ่น ๒. เด็กและเยาวชนมีความรักความหวงแหนในภูมิปัญญาท้องถิ่นและวัฒนธรรมประเพณีท้องถิ่น	๑. จัดอบรมการอนุรักษ์วัฒนธรรม ประเพณีไทยและภูมิปัญญาท้องถิ่น สำหรับเด็กและเยาวชน จำนวน ๕๐ คน ๒. จัดกิจกรรมศึกษาดูงานด้านการอนุรักษ์วัฒนธรรมประเพณีไทยและภูมิปัญญาท้องถิ่น สำหรับเด็กและเยาวชน จำนวน ๕๐ คน	๕๐,๐๐๐	๕๐,๐๐๐	๕๐,๐๐๐	๕๐,๐๐๐	๕๐,๐๐๐	ผู้เข้าร่วมโครงการมีความพึงพอใจร้อยละ ๑๐๐	๓. เด็กและเยาวชนมีจิตสำนึกในการสืบสานอนุรักษ์ภูมิปัญญาท้องถิ่นและวัฒนธรรมประเพณีไทย ๒. เด็กและเยาวชนมีความภาคภูมิใจ มีความรักความหวงแหนภูมิปัญญาท้องถิ่นและวัฒนธรรมประเพณีไทย	กองการศึกษา

รายละเอียดโครงการพัฒนา
แผนพัฒนาท้องถิ่น (พ.ศ.๒๕๖๖ - ๒๕๗๐)
องค์การบริหารส่วนตำบลบ้านพระ อำเภอเมืองปราจีนบุรี จังหวัดปราจีนบุรี

ก. ยุทธศาสตร์จังหวัดที่ ๑ สังคมที่มีคุณภาพ เป็นเมืองแห่งความสุข ประชาชนมีคุณภาพชีวิตที่ดี ดำรงชีวิตตามหลักปรัชญาเศรษฐกิจพอเพียง
 ข. ยุทธศาสตร์การพัฒนาวงศ์กรปกครองส่วนท้องถิ่นในเขตจังหวัดที่ ๑ พัฒนาคุณภาพชีวิต ทู่นทางสังคมให้ชุมชนเข้มแข็ง

(แบบ ผ.๐๒)

๑. ยุทธศาสตร์การพัฒนาด้านสังคม การศึกษา ศาสนา วัฒนธรรม สาธารณสุขและการกีฬา

๑.๕ แผนงานการศาสนาวัฒนธรรมและนันทนาการ

ร.น.	โครงการ	วัตถุประสงค์	เป้าหมาย (ผลผลิตของโครงการ)	งบประมาณ					ตัวชี้วัด (KPI)	ผลที่คาดว่าจะได้รับ	หน่วยงาน รับผิดชอบหลัก
				๒๕๖๖ (บาท)	๒๕๖๗ (บาท)	๒๕๖๘ (บาท)	๒๕๖๙ (บาท)	๒๕๗๐ (บาท)			
๓๘	โครงการอบรมธรรมะเพื่อพัฒนาคุณภาพชีวิต	๑. เพื่อให้ผู้สูงอายุและประชาชนทั่วไปในตำบลบ้านพระ ได้ใช้หลักธรรมทางพุทธศาสนามาใช้ในการดำเนินชีวิตประจำวัน ๒. เพื่อให้ชุมชนเข้มแข็งอยู่ร่วมกันอย่างมีความสุข	๑. จัดอบรมบรรยายธรรมะให้แก่ ผู้สูงอายุและประชาชนทั่วไป ๒. จัดกิจกรรมเข้าวัดทำบุญตักบาตร ฟังธรรมในช่วงเช้าพระราชา	๓๐,๐๐๐	๓๐,๐๐๐	๓๐,๐๐๐	๓๐,๐๐๐	๓๐,๐๐๐	ผู้เข้าร่วมโครงการมีความพึงพอใจร้อยละ ๘๐	ผู้สูงอายุและประชาชนทั่วไปได้เรียนรู้หลักธรรมตามหลักพระพุทธศาสนาและนำมาปรับใช้ในการดำเนินชีวิตชุมชนเข้มแข็ง ประชาชนอยู่ร่วมกันอย่างมีความสุข	กองการศึกษา
๓๙	อุดหนุนสำนักงานวัฒนธรรมจังหวัดปราจีนบุรี	เพื่อสนับสนุนภารกิจของสำนักงานวัฒนธรรมจังหวัดปราจีนบุรี ในการดำเนินการกิจกรรมทำนุบำรุงศาสนา	อุดหนุนสำนักงานวัฒนธรรมจังหวัดปราจีนบุรีโครงการจัดงานเทศกาลมาฆปุรณิ ศรีปราจีน	๒๐,๐๐๐	๒๐,๐๐๐	๒๐,๐๐๐	๒๐,๐๐๐	๒๐,๐๐๐	การจัดการงานสำเร็จลุล่วงตามวัตถุประสงค์	สำนักงานวัฒนธรรมจังหวัดปราจีนบุรีสามารถดำเนินการกิจกรรมโครงการได้ตามวัตถุประสงค์	กองการศึกษา (อุดหนุนสำนักงานวัฒนธรรมจังหวัดปราจีนบุรี
รวม ๑๕ โครงการ				๕,๕๐๒,๕๐๐	๕,๕๐๒,๕๐๐	๕,๕๐๒,๕๐๐	๕,๕๐๒,๕๐๐	๕,๕๐๒,๕๐๐			

**รายละเอียดโครงการพัฒนา
แผนพัฒนาท้องถิ่น (พ.ศ.๒๕๖๖ - ๒๕๗๐)**

องค์การบริหารส่วนตำบลบ้านพระ อำเภอเมืองปราจีนบุรี จังหวัดปราจีนบุรี

ก. ยุทธศาสตร์จังหวัดที่ ๑ สังคมที่มีคุณภาพ เป็นเมืองแห่งความสุข ประชาชนมีคุณภาพชีวิตที่ดี ดำรงชีวิตตามหลักปรัชญาเศรษฐกิจพอเพียง

(แบบ ผ.๐๒)

ข. ยุทธศาสตร์การพัฒนาขององค์การปกครองส่วนท้องถิ่นในเขตจังหวัดที่ ๑ พัฒนาคุณภาพชีวิต ทนทางสังคมให้ชุมชนเข้มแข็ง

๑. ยุทธศาสตร์การพัฒนาด้านสังคม การศึกษา ศาสนา วัฒนธรรม สาธารณสุขและการกีฬา

๑.๖ แผนงานสาธารณสุข

ที่	โครงการ	วัตถุประสงค์	เป้าหมาย (ผลผลิตของโครงการ)	งบประมาณ					ตัวชี้วัด (KPI)	ผลที่คาดว่าจะได้รับ	หน่วยงาน รับผิดชอบหลัก
				๒๕๖๖ (บาท)	๒๕๖๗ (บาท)	๒๕๖๘ (บาท)	๒๕๖๙ (บาท)	๒๕๗๐ (บาท)			
๑	โครงการป้องกันและควบคุมโรคพิษสุนัขบ้า	เพื่อป้องกันการแพร่ระบาดของโรคพิษสุนัขบ้าในสุนัขและแมว	สุนัข แมวที่มีเจ้าของ และไม่มีเจ้าของในพื้นที่ตำบลบ้านพระ	๑๕๐,๐๐๐	๑,๕๐,๐๐๐	๑๕๐,๐๐๐	๑๕๐,๐๐๐	๑๕๐,๐๐๐	ร้อยละ ๖๐ ในพื้นที่สามารถควบคุมโรคโรคพิษสุนัขบ้าในสุนัขและแมวในพื้นที่ตำบลบ้านพระ ได้	สามารถควบคุมและป้องกันโรคพิษสุนัขบ้าในสุนัขและแมว	สำนักปลัด
๒	โครงการสำรวจข้อมูลจำนวนสัตว์และชิ้นทะเบียนสัตว์ จำนวน ๑๙ หมู่บ้าน (ตามโครงการสัตว์ปลอดภัย คนปลอดภัยจากโรคพิษสุนัขบ้า) ตัวละ ๓ บาท ต่อครั้ง (ปีละ ๖ บาท)	๑.เพื่อสำรวจและขึ้นทะเบียนจำนวนสุนัขและแมว ๒.เพื่อเฝ้าระวังป้องกัน และควบคุมโรคพิษสุนัขบ้าในสัตว์และในคน	สุนัข แมวที่มีเจ้าของ และไม่มีเจ้าของในพื้นที่ตำบลบ้านพระ	๓๐,๐๐๐	๓๐,๐๐๐	๓๐,๐๐๐	๓๐,๐๐๐	๓๐,๐๐๐	ร้อยละ ๖๐ ในพื้นที่สามารถควบคุมโรคโรคพิษสุนัขบ้าในสุนัขและแมวในพื้นที่ตำบลบ้านพระ ได้	ไม่เกิดการระบาดของโรคพิษสุนัขบ้าขึ้นในพื้นที่ตำบลบ้านพระ	สำนักปลัด

รายละเอียดโครงการพัฒนา
แผนพัฒนาท้องถิ่น (พ.ศ.๒๕๖๖ - ๒๕๗๐)
องค์การบริหารส่วนตำบลบ้านพระ อำเภอเมืองปราจีนบุรี จังหวัดปราจีนบุรี

ก. ยุทธศาสตร์จังหวัดที่ ๑ สังคมที่มีคุณภาพ เป็นเมืองแห่งความสุข ประชาชนมีคุณภาพชีวิตที่ดี ดำรงชีวิตตามหลักปรัชญาเศรษฐกิจพอเพียง
 ข. ยุทธศาสตร์การพัฒนาขององค์การปกครองส่วนท้องถิ่นในเขตจังหวัดที่ ๑ พัฒนากุณภาพชีวิต ทูทางสังคมให้ชุมชนเข้มแข็ง

(แบบ ผ.๑๒)

๑. ยุทธศาสตร์การพัฒนาด้านสังคม การศึกษา ศาสนา วัฒนธรรม สาธารณสุขและการกีฬา

๑.๖ แผนงานสาธารณสุข

ที่	โครงการ	วัตถุประสงค์	เป้าหมาย (ผลผลิตของโครงการ)	งบประมาณ					ตัวชี้วัด (KPI)	ผลที่คาดว่าจะได้รับ	หน่วยงาน รับผิดชอบหลัก
				๒๕๖๖ (บาท)	๒๕๖๗ (บาท)	๒๕๖๘ (บาท)	๒๕๖๙ (บาท)	๒๕๗๐ (บาท)			
๓	โครงการอบรม/รณรงค์ให้ความรู้เกี่ยวกับการป้องกันโรคติดเชื้อไวรัสโคโรนา ๒๐๑๙ (COVID ๑๙)	๑.เพื่อให้มีความรู้ คำแนะนำ การดูแล เฝ้าระวังป้องกันตนเอง เรื่องโรคติดเชื้อไวรัสโค โรนา ๒๐๑๙ (COVID ๑๙) ๒.เพื่อให้มีทรัพยากร งบประมาณเพียงพอ ต่อการสนับสนุนการ ดำเนินงานเฝ้าระวัง สอบสวนและควบคุม โรคติดเชื้อไวรัสโคโรนา ๒๐๑๙ (COVID ๑๙) ๓.เพื่อส่งเสริม มาตรการควบคุมการ แพร่ระบาดของโรคติดเชื้อ ไวรัสโคโรนา ๒๐๑๙ (COVID ๑๙)	อาสาสมัครสาธารณสุข และประชาชนในพื้นที่ อบต.บ้านพระ	๘๐,๐๐๐	๘๐,๐๐๐	๘๐,๐๐๐	๘๐,๐๐๐	๘๐,๐๐๐	ร้อยละ ๖๐ ของผู้เข้าร่วม โครงการมี ความพึงพอใจ และมีความรู้ ความเข้าใจ เกี่ยวกับโรคติด เชื้อไวรัสโคโรนา ๒๐๑๙ (COVID ๑๙) เพิ่มขึ้น	๑.ประชาชนมี ความรู้ในการดูแล ตนเอง สามารถ ป้องกันตนเองจาก โรคติดต่อได้ ๒.ประชาชนใน พื้นที่องค์การ บริหารส่วนตำบล บ้านพระ ได้ ป้องกันการติดเชื้อ จากโรคติดต่อ ๓.การดำเนินงาน ตอบโต้ภาวะ ฉุกเฉินทาง สาธารณสุขเป็น ระบบ ชัดเจน และ มีประสิทธิภาพ	สำนักปลัด

**รายละเอียดโครงการพัฒนา
แผนพัฒนาท้องถิ่น (พ.ศ.๒๕๖๖ - ๒๕๗๐)**

องค์การบริหารส่วนตำบลบ้านพระ อำเภอเมืองปราจีนบุรี จังหวัดปราจีนบุรี

ก. ยุทธศาสตร์จังหวัดที่ ๑ สังคมที่มีคุณภาพ เป็นเมืองแห่งความสุข ประชาชนมีคุณภาพชีวิตที่ดี ดำรงชีวิตตามหลักปรัชญาเศรษฐกิจพอเพียง

(แบบ ผ.๐๒)

ข. ยุทธศาสตร์การพัฒนาขององค์การปกครองส่วนท้องถิ่นในเขตจังหวัดที่ ๑ พัฒนาคุณภาพชีวิต ทูทางสังคมให้ชุมชนเข้มแข็ง

๑. ยุทธศาสตร์การพัฒนาด้านสังคม การศึกษา ศาสนา วัฒนธรรม สาธารณสุขและการกีฬา

๑.๖ แผนงานสาธารณสุข

ที่	โครงการ	วัตถุประสงค์	เป้าหมาย (ผลผลิตของโครงการ)	งบประมาณ					ตัวชี้วัด (KPI)	ผลที่คาดว่าจะได้รับ	หน่วยงาน รับผิดชอบหลัก
				๒๕๖๖ (บาท)	๒๕๖๗ (บาท)	๒๕๖๘ (บาท)	๒๕๖๙ (บาท)	๒๕๗๐ (บาท)			
๔	โครงการตรวจสอบและปรับปรุงคุณภาพตู้บำบัดน้ำบริการสาธารณะ	๑. เพื่อพัฒนาและผลักดันให้ตู้บำบัดน้ำบริการสาธารณะมีคุณภาพ น้ำที่สะอาด ปลอดภัย เหมาะสมต่อการอุปโภคบริโภคในชุมชน ๒. เพื่อลดปัญหาการเจ็บป่วยด้วยโรคที่มีน้ำเป็นสื่อ ๓. เพื่อตรวจสอบและปรับปรุงคุณภาพตู้บำบัดน้ำบริการสาธารณะ ให้มีคุณภาพและได้มาตรฐาน	ผู้นำหมู่บ้าน อาสาสมัครสาธารณสุขเจ้าหน้าที่ กอช่างและผู้ประกอบกิจการตู้บำบัดน้ำสาธารณะ	๓๐,๐๐๐	๓๐,๐๐๐	๓๐,๐๐๐	๓๐,๐๐๐	๓๐,๐๐๐	ตู้บำบัดน้ำบริการสาธารณะ ในพื้นที่ อบต. บ้านพระสะอาด ปลอดภัย	๑. ตู้บำบัดน้ำบริการสาธารณะมีการบริหารจัดการ คุณภาพน้ำที่สะอาด ปลอดภัย เหมาะสมต่อการอุปโภคบริโภคในชุมชน ๒. ประชาชนในพื้นที่ ไม่มีปัญหาการเจ็บป่วยด้วยโรคที่มีน้ำเป็นสื่อ ๓. คุณภาพตู้บำบัดน้ำบริการสาธารณะ มีคุณภาพและได้มาตรฐาน	สำนักปลัด และกองช่าง

รายละเอียดโครงการพัฒนา
แผนพัฒนาท้องถิ่น (พ.ศ.๒๕๖๖ - ๒๕๗๐)
องค์การบริหารส่วนตำบลบ้านพระ อำเภอเมืองปราจีนบุรี จังหวัดปราจีนบุรี

- ก. ยุทธศาสตร์จังหวัดที่ ๑ สังคมที่มีคุณภาพ เป็นเมืองแห่งความสุข ประชาชนมีคุณภาพชีวิตที่ดี ดำรงชีวิตตามหลักปรัชญาเศรษฐกิจพอเพียง
 ข. ยุทธศาสตร์การพัฒนาขององค์กรปกครองส่วนท้องถิ่นในเขตจังหวัดที่ ๑ พัฒนาคุณภาพชีวิต ทนทางสังคมให้ชุมชนเข้มแข็ง

(แบบ ส.๐๒)

๑. ยุทธศาสตร์การพัฒนาด้านสังคม การศึกษา ศาสนา วัฒนธรรม สาธารณสุขและการกีฬา
 ๑.๖ แผนงานสาธารณสุข

ที่	โครงการ	วัตถุประสงค์	เป้าหมาย (ผลผลิตของโครงการ)	งบประมาณ					ตัวชี้วัด (KPI)	ผลที่คาดว่าจะได้รับ	หน่วยงาน รับผิดชอบหลัก
				๒๕๖๖ (บาท)	๒๕๖๗ (บาท)	๒๕๖๘ (บาท)	๒๕๖๙ (บาท)	๒๕๗๐ (บาท)			
๕	โครงการอบรมสร้างภูมิคุ้มกัน นโยบายฯให้ห่างไกลยาเสพติด ให้แก่ประชาชนและเยาวชนใน ตำบลบ้านพระ	๑.เพื่อให้กลุ่ม ประชาชน และ เยาวชน มีความรู้ ความเข้าใจตระหนัก ถึงพิษภัยและโทษของ ยาเสพติด ๒.เพื่อสร้างภูมิคุ้มกัน และป้องกันเชิงรุกใน กลุ่มประชาชน และ เยาวชน ๓.เพื่อให้เป็นจุดเริ่มต้น ให้เด็ก และเยาวชน สามารถรวมกลุ่ม เพื่อ เผยแพร่ และ สร้างสรรค์กิจกรรมให้ เยาวชนห่างไกลยา เสพติด และให้เวลา ช่วงปิดภาคเรียนให้ ยั่งยืนประโยชน์	ประชาชน และเยาวชน ในพื้นที่ตำบลบ้านพระ จำนวน ๖๐ คน	๕๐,๐๐๐	๕๐,๐๐๐	๕๐,๐๐๐	๕๐,๐๐๐	๕๐,๐๐๐	ร้อยละ ๖๐ ของผู้เข้าร่วม โครงการมี ความรู้ความ เข้าใจเพิ่มขึ้น ถึงพิษภัยและ โทษของยาเสพติด	๑. กลุ่มประชาชน และเยาวชน มี ความรู้ ความเข้าใจ ตระหนักถึงพิษภัย และโทษของยาเสพติด ๒. เกิดภูมิคุ้มกัน และการป้องกันเชิง รุกในกลุ่ม ประชาชนและ เยาวชน ๓. เป็นจุดเริ่มต้น ให้ประชาชนและ เยาวชนสามารถ รวมกลุ่ม และ เผยแพร่และ สร้างสรรค์กิจกรรม ให้เยาวชนห่างไกล การเสพติด และใช้	สำนักปลัด

รายละเอียดโครงการพัฒนา
แผนพัฒนาท้องถิ่น (พ.ศ.๒๕๖๖ - ๒๕๗๐)
องค์การบริหารส่วนตำบลบ้านพระ อำเภอเมืองปราจีนบุรี จังหวัดปราจีนบุรี

ก. ยุทธศาสตร์จังหวัดที่ ๑ สังคมที่มีคุณภาพ เป็นเมืองแห่งความสุข ประชาชนมีคุณภาพชีวิตที่ดี ดำรงชีวิตตามหลักปรัชญาเศรษฐกิจพอเพียง

(แบบ น.๐๒)

ข. ยุทธศาสตร์การพัฒนาขององค์การปกครองส่วนท้องถิ่นในเขตจังหวัดที่ ๑ พัฒนาคุณภาพชีวิต ทูลทางสังคมให้ชุมชนเข้มแข็ง

๑. ยุทธศาสตร์การพัฒนาด้านสังคม การศึกษา ศาสนา วัฒนธรรม สาธารณสุขและการกีฬา

๑.๖ แผนงานสาธารณสุข

ร/ก	โครงการ	วัตถุประสงค์	เป้าหมาย (ผลผลิตของโครงการ)	งบประมาณ					ตัวชี้วัด (KPI)	ผลที่คาดว่าจะได้รับ	หน่วยงาน รับผิดชอบหลัก
				๒๕๖๖ (บาท)	๒๕๖๗ (บาท)	๒๕๖๘ (บาท)	๒๕๖๙ (บาท)	๒๕๗๐ (บาท)			
๖	อุดหนุนโครงการตรวจสุขภาพเคลื่อนที่ ศาสตราจารย์ ดร. สมเด็จพระเจ้าบ็องนางเธอ เจ้าฟ้าจุฬาภรณวลัยลักษณ์ อัครราชกุมารี กรมพระศรีสวางควัฒน วรขัตติยราชนารี จำนวน ๔ หมู่บ้าน ได้แก่ ๑,๒,๓,๖,๑๐,๑๒, ๑๓,๑๖ และ๑๗ (หมู่ละ ๘,๐๐๐)	๑. เพื่อให้ประชาชนกลุ่มเป้าหมายมีความรู้ความเข้าใจเกี่ยวกับพฤติกรรมสุขภาพในการป้องกันโรคไม่ติดต่อ ๒. เพื่อให้ประชาชนกลุ่มเป้าหมายได้รับการตรวจคัดกรองและประเมินสุขภาพด้านต่างๆ	ผู้สูงอายุ ผู้พิการ และ ผู้นำชุมชน	๗๒,๐๐๐	๗๒,๐๐๐	๗๒,๐๐๐	๗๒,๐๐๐	๗๒,๐๐๐	ร้อยละ ๖๐ ของผู้เข้าร่วมโครงการมีความรู้ความเข้าใจเพิ่มขึ้น	๑. ประชาชนกลุ่มเป้าหมายมีความรู้ ความเข้าใจเกี่ยวกับพฤติกรรมสุขภาพที่ถูกต้องเหมาะสม ๒. ประชาชนกลุ่มเป้าหมายได้รับการตรวจคัดกรองและประเมินสุขภาพ	คณะกรรมการหมู่บ้านและ อสม.

รายละเอียดโครงการพัฒนา
แผนพัฒนาท้องถิ่น (พ.ศ.๒๕๖๖ - ๒๕๗๐)
องค์การบริหารส่วนตำบลบ้านพระ อำเภอเมืองปราจีนบุรี จังหวัดปราจีนบุรี

- ก. ยุทธศาสตร์จังหวัดที่ ๑ สังคมที่มีคุณภาพ เป็นเมืองแห่งความสุข ประชาชนมีคุณภาพชีวิตที่ดี ดำรงชีวิตตามหลักปรัชญาเศรษฐกิจพอเพียง
- ข. ยุทธศาสตร์การพัฒนาขององค์การปกครองส่วนท้องถิ่นในเขตจังหวัดที่ ๑ พัฒนาคูณภาพชีวิต ทูทางสังคมให้ชุมชนเข้มแข็ง

(แบบ ผ.๐๒)

๑. ยุทธศาสตร์การพัฒนาด้านสังคม การศึกษา ศาสนา วัฒนธรรม สาธารณสุขและการกีฬา

๑.๖ แผนงานสาธารณสุข

ที่	โครงการ	วัตถุประสงค์	เป้าหมาย (ผลผลิตของโครงการ)	งบประมาณ					ตัวชี้วัด (KPI)	ผลที่คาดว่าจะได้รับ	หน่วยงาน รับผิดชอบหลัก
				๒๕๖๖ (บาท)	๒๕๖๗ (บาท)	๒๕๖๘ (บาท)	๒๕๖๙ (บาท)	๒๕๗๐ (บาท)			
๓	อุดหนุนโครงการควบคุมโรค ซาดสารไอโอดีน จำนวน ๑๐ หมู่บ้าน ได้แก่ ๔,๕,๗,๘,๙, ๑๑,๑๔, ๑๕,๑๘ และ๑๙ (หมู่ละ ๗,๕๐๐)	๑.เพื่อให้ชุมชนมีส่วนร่วม ในการจัดการ สุขภาพสร้าง ความ เข้มแข็งในชุมชน เป็น หมู่บ้านป้องกันการ ซาดสารไอโอดีน ๒.เพื่อให้ประชาชนมี ความรู้ ความเข้าใจ เรื่องการป้องกันโรค ซาดสารไอโอดีน ๓.เพื่อให้หญิงตั้งครรภ์ ในชุมชนตระหนักถึง ผลเสียของทารกใน ครรภ์ที่เกิดจากการ ซาดสารไอโอดีน	ผู้แทนชุมชน กรรมการ หมู่บ้าน ผู้นำชุมชน และประชาชนในพื้นที่	๓๕,๐๐๐	๓๕,๐๐๐	๓๕,๐๐๐	๓๕,๐๐๐	๓๕,๐๐๐	ร้อยละ ๖๐ ของผู้เข้าร่วม โครงการ มีความรู้ความ เข้าใจเพิ่มขึ้น	๑.ชุมชนมีส่วนร่วม ในการจัดการ สุขภาพ และ ป้องกันการซาดสาร ไอโอดีน ๒.ประชาชนมี ความรู้ ความเข้าใจ และป้องกันโรค ซาดสารไอโอดีนได้ ๓.หญิงตั้งครรภ์ใน ชุมชนทราบถึง ผลเสียที่จะเกิดกับ ทารกในครรภ์ หาก ซาดสารไอโอดีน	คณะกรรมการ หมู่บ้าน และ อสม.

รายละเอียดโครงการพัฒนา
แผนพัฒนาท้องถิ่น (พ.ศ.๒๕๖๖ - ๒๕๗๐)
องค์การบริหารส่วนตำบลบ้านพระ อำเภอเมืองปราจีนบุรี จังหวัดปราจีนบุรี

ก. ยุทธศาสตร์จังหวัดที่ ๑ สังคมที่มีคุณภาพ เป็นเมืองแห่งความสุข ประชาชนมีคุณภาพชีวิตที่ดี ดำรงชีวิตตามหลักปรัชญาเศรษฐกิจพอเพียง

(แบบ ผ.๐๒)

ข. ยุทธศาสตร์การพัฒนาขององค์การบริหารส่วนท้องถิ่นในเขตจังหวัดที่ ๑ พัฒนาคูณภาพชีวิต ทูทางสังคมให้ชุมชนเข้มแข็ง

๑. ยุทธศาสตร์การพัฒนาด้านสังคม การศึกษา ศาสนา วัฒนธรรม สาธารณสุขและการกีฬา

๑.๖ แผนงานสาธารณสุข

ที่	โครงการ	วัตถุประสงค์	เป้าหมาย (ผลผลิตของโครงการ)	งบประมาณ					ตัวชี้วัด (ICPI)	ผลที่คาดว่าจะได้รับ	หน่วยงาน รับผิดชอบหลัก
				๒๕๖๖ (บาท)	๒๕๖๗ (บาท)	๒๕๖๘ (บาท)	๒๕๖๙ (บาท)	๒๕๗๐ (บาท)			
๘	อุดหนุนโครงการควบคุมโรค ขาดสารไอโอดีน จำนวน ๘ หมู่บ้าน ได้แก่ ๑,๒,๓,๖,๓๐,๓๒, ๓๓,๓๖ และ ๓๗ (หมู่ละ ๗,๕๐๐)	๑. เพื่อให้ชุมชนมีส่วนร่วม ร่วมในการจัดการ สุขภาพสร้างความ เข้มแข็งในชุมชน เป็น หมู่บ้านป้องกันการ ขาดสารไอโอดีน ๒. เพื่อให้ประชาชนมี ความรู้ ความเข้าใจ เรื่องการป้องกันโรค ขาดสารไอโอดีน ๓. เพื่อให้หญิงตั้งครรภ์ ในชุมชนตระหนักถึง ผลเสียของทารกใน ครรภ์ที่เกิดจากการ ขาดสารไอโอดีน	ผู้แทนชุมชน กรรมการ หมู่บ้าน ผู้นำชุมชน และประชาชนในพื้นที่	๖๗,๕๐๐	๖๗,๕๐๐	๖๗,๕๐๐	๖๗,๕๐๐	๖๗,๕๐๐	ร้อยละ ๖๐ ของผู้เข้าร่วม โครงการมี ความรู้ ความ เข้าใจเพิ่มขึ้น	๑. ชุมชนมีส่วนร่วม ในการจัดการ สุขภาพ และนละ ป้องกันการขาดสาร ไอโอดีน ๒. ประชาชนมี ความรู้ ความเข้าใจ และป้องกันโรค ขาดสารไอโอดีนได้ ๓. หญิงตั้งครรภ์ใน ชุมชนทราบถึง ผลเสียที่จะเกิดกับ ทารกในครรภ์ หาก ขาดสารไอโอดีน	คณะกรรมการ หมู่บ้านและ อสม.

รายละเอียดโครงการพัฒนา
แผนพัฒนาท้องถิ่น (พ.ศ.๒๕๖๖ - ๒๕๗๐)
องค์การบริหารส่วนตำบลบ้านพระ อำเภอเมืองปราจีนบุรี จังหวัดปราจีนบุรี

ก. ยุทธศาสตร์จังหวัดที่ ๑ สังคมที่มีคุณภาพ เป็นเมืองแห่งความสุข ประชาชนมีคุณภาพชีวิตที่ดี ดำรงชีวิตตามหลักปรัชญาเศรษฐกิจพอเพียง
 ข. ยุทธศาสตร์การพัฒนาขององค์การปกครองส่วนท้องถิ่นในเขตจังหวัดที่ ๑ พัฒนาคุณภาพชีวิต ทูบทางสังคมให้ชุมชนเข้มแข็ง

(แบบ ผ.๐๒)

๑. ยุทธศาสตร์การพัฒนาด้านสังคม การศึกษา ศาสนา วัฒนธรรม สาธารณสุขและการกีฬา

๑.๖ แผนงานสาธารณสุข

ที่	โครงการ	วัตถุประสงค์	เป้าหมาย (ผลผลิตของโครงการ)	งบประมาณ					ตัวชี้วัด (KPI)	ผลที่คาดว่าจะได้รับ	หน่วยงาน รับผิดชอบหลัก
				๒๕๖๖ (บาท)	๒๕๖๗ (บาท)	๒๕๖๘ (บาท)	๒๕๖๙ (บาท)	๒๕๗๐ (บาท)			
๙	อุดหนุนโครงการปรับปรุงภาวะโภชนาการและสุขภาพในเด็ก จำนวน ๒๐ หมู่บ้าน ได้แก่ ๕,๘,๙,๑๑,๑๓,๑๔,๑๕,๑๘ และ๑๙ (มูลค่า ๖,๕๐๐)	๑.เพื่อให้ชุมชนมีส่วนร่วมในการจัดการสุขภาพสร้างความเข้มแข็งในชุมชน ๒.เพื่อให้ประชาชนได้รับความรู้ ความเข้าใจถึงภาวะโภชนาการและ พัฒนาการที่สมวัยในเด็กก่อนวัยเรียนและเด็กปฐมวัย	ผู้แทนชุมชน กรรมการหมู่บ้าน	๖๕,๐๐๐	๖๕,๐๐๐	๖๕,๐๐๐	๖๕,๐๐๐	๖๕,๐๐๐	ร้อยละ ๖๐ ของผู้เข้าร่วมโครงการมีความรู้ ความเข้าใจเพิ่มขึ้น	๑.ชุมชนมีส่วนร่วมในการจัดการสุขภาพ เป็นชุมชนเข้มแข็ง ๒.ประชาชนได้รับความรู้ ความเข้าใจถึงภาวะโภชนาการ และพัฒนาการที่สมวัยในเด็กก่อนวัยเรียนและเด็กปฐมวัย	คณะกรรมการหมู่บ้าน และ อสม.

รายละเอียดโครงการพัฒนา
แผนพัฒนาท้องถิ่น (พ.ศ.๒๕๖๖ - ๒๕๗๐)

องค์การบริหารส่วนตำบลบ้านพระ อำเภอเมืองปราจีนบุรี จังหวัดปราจีนบุรี

ก. ยุทธศาสตร์จังหวัดที่ ๑ สังคมที่มีคุณภาพ เป็นเมืองแห่งความสุข ประชาชนมีคุณภาพชีวิตที่ดี ดำรงชีวิตตามหลักปรัชญาเศรษฐกิจพอเพียง

(แบบ ผ.๐๒)

ข. ยุทธศาสตร์การพัฒนาขององค์การปกครองส่วนท้องถิ่นในเขตจังหวัดที่ ๑ พัฒนาคุณภาพชีวิต ทูบทางสังคมให้ชุมชนเข้มแข็ง

๑. ยุทธศาสตร์การพัฒนาด้านสังคม การศึกษา ศาสนา วัฒนธรรม สาธารณสุขและการกีฬา

๑.๖ แผนงานสาธารณสุข

ที่	โครงการ	วัตถุประสงค์	เป้าหมาย (ผลผลิตของโครงการ)	งบประมาณ					ตัวชี้วัด (KPI)	ผลที่คาดว่าจะได้รับ	หน่วยงาน รับผิดชอบหลัก
				๒๕๖๖ (บาท)	๒๕๖๗ (บาท)	๒๕๖๘ (บาท)	๒๕๖๙ (บาท)	๒๕๗๐ (บาท)			
๓๐	อุดหนุนโครงการส่งเสริม โภชนาการและสุขภาพอนามัย แม่และเด็ก จำนวน ๙ หมู่บ้าน ได้แก่ ๑,๒,๓,๖,๑๐,๑๒,๑๓, ๑๖ และ ๑๗ (มูลค่า ๔,๕๐๐)	๑. เพื่อพัฒนางาน อนามัยแม่และเด็กให้ ได้ตามเกณฑ์มาตรฐาน โดยเน้นการฝากครรภ์ เร็วก่อน ๑๒ สัปดาห์ ๒. เพื่อหญิงตั้งครรภ์ใน ชุมชนมีความรู้ความ เข้าใจด้านโภชนาการ และสุขภาพอนามัยแม่ และเด็ก ๒. เพื่อให้เกิด การ เลี้ยงลูกด้วยนมแม่ อย่างเดียว อย่างน้อย ๖ เดือน	อาสาสมัครสาธารณสุข แกนนำชุมชน หญิง ตั้งครรภ์ และหญิงหลัง คลอดในชุมชนทุกคน	๔๐,๕๐๐	๕๐,๕๐๐	๕๐,๕๐๐	๕๐,๕๐๐	๕๐,๕๐๐	ร้อยละ ๖๐ ของผู้เข้าร่วม โครงการมี ความรู้ ความ เข้าใจเพิ่มขึ้น	๑.งานอนามัยแม่ และเด็กเป็นไปตาม เกณฑ์มาตรฐาน และหญิงตั้งครรภ์ ฝากครรภ์เร็วก่อน ๑๒ สัปดาห์ ๒. หญิงตั้งครรภ์ใน ชุมชนมีความรู้ความ เข้าใจด้าน โภชนาการและ สุขภาพอนามัยแม่ และเด็ก ๓.หญิงหลังคลอด เลี้ยงลูกด้วยนมแม่ อย่างเดียวอย่าง น้อย ๖ เดือน	คณะกรรมการ หมู่บ้าน และ อสม.

รายละเอียดโครงการพัฒนา
แผนพัฒนาท้องถิ่น (พ.ศ.๒๕๖๖ - ๒๕๗๐)
องค์การบริหารส่วนตำบลบ้านพระ อำเภอเมืองปราจีนบุรี จังหวัดปราจีนบุรี

ก. ยุทธศาสตร์จังหวัดที่ ๑ สังคมที่มีคุณภาพ เป็นเมืองแห่งความสุข ประชาชนมีคุณภาพชีวิตที่ดี ดำรงชีวิตตามหลักปรัชญาเศรษฐกิจพอเพียง
 ข. ยุทธศาสตร์การพัฒนาขององค์กรปกครองส่วนท้องถิ่นในเขตจังหวัดที่ ๑ พัฒนารูปแบบชีวิต ทูทางสังคมให้ชุมชนเข้มแข็ง

(แบบ ผ.๑๒)

๑. ยุทธศาสตร์การพัฒนาด้านสังคม การศึกษา ศาสนา วัฒนธรรม สาธารณสุขและการกีฬา

๑.๖ แผนงานสาธารณสุข

ที่	โครงการ	วัตถุประสงค์	เป้าหมาย (ผลผลิตของโครงการ)	งบประมาณ					ตัวชี้วัด (KPI)	ผลที่คาดว่าจะได้รับ	หน่วยงาน รับผิดชอบหลัก
				๒๕๖๖ (บาท)	๒๕๖๗ (บาท)	๒๕๖๘ (บาท)	๒๕๖๙ (บาท)	๒๕๗๐ (บาท)			
๑๑	อุดหนุนโครงการเกี่ยวกับการดูแลด้านสุขอนามัย หันตกรรมให้แก่ชุมชนเกี่ยวกับผู้สูงอายุ ผู้ด้อยโอกาส ผู้พิการ ในการบริการตรวจสุขภาพช่องปาก จำนวน ๓๐ หมู่บ้าน ได้แก่ ๕,๕,๗,๘,๙,๑๑,๑๔,๑๕,๑๘ และ๓๙ (หมู่ละ ๖,๐๐๐)	๑.เพื่อให้คนในชุมชนมีส่วนร่วมในการจัดการสุขภาพ และสร้างความเข้มแข็งในชุมชน ๒.เพื่อให้กลุ่มเป้าหมายในชุมชนได้รับความรู้ ความเข้าใจเรื่องการดูแลสุขภาพช่องปาก ๓.เพื่อให้ประชาชนได้รับการบริการตรวจสุขภาพช่องปาก	ผู้สูงอายุ ผู้ด้อยโอกาส ผู้พิการ แก่น้ำชุมชน และประชาชนทั่วไป ได้รับบริการด้านดูแลสุขภาพ	๖๘,๐๐๐	๖๐,๐๐๐	๖๐,๐๐๐	๖๐,๐๐๐	๖๐,๐๐๐	ร้อยละ ๖๐ ของผู้เข้าร่วมโครงการพึงพอใจ และมี ความรู้ ความเข้าใจเพิ่มขึ้น	๑.คนในชุมชนมีส่วนร่วมในการจัดการสุขภาพ และมีความเข้มแข็งในชุมชน ๒.กลุ่มเป้าหมายในชุมชนมีความรู้ ความเข้าใจเรื่อง การดูแลสุขภาพช่องปาก ๓.ประชาชนได้รับการบริการตรวจสุขภาพช่องปาก	คณะกรรมการหมู่บ้าน และ อสม.

รายละเอียดโครงการพัฒนา
แผนพัฒนาท้องถิ่น (พ.ศ.๒๕๖๖ - ๒๕๗๐)
องค์การบริหารส่วนตำบลบ้านพระ อำเภอเมืองปราจีนบุรี จังหวัดปราจีนบุรี

ก. ยุทธศาสตร์จังหวัดที่ ๑ สังคมที่มีคุณภาพ เป็นเมืองแห่งความสุข ประชาชนมีคุณภาพชีวิตที่ดี ดำรงชีวิตตามหลักปรัชญาเศรษฐกิจพอเพียง

(แบบ ผ.๐๒)

ข. ยุทธศาสตร์การพัฒนาขององค์การปกครองส่วนท้องถิ่นในเขตจังหวัดที่ ๑ พัฒนาคุณภาพชีวิต ทูทางสังคมให้ชุมชนเข้มแข็ง

๑. ยุทธศาสตร์การพัฒนาด้านสังคม การศึกษา ศาสนา วัฒนธรรม สาธารณสุขและการกีฬา

๑.๖ แผนงานสาธารณสุข

ที่	โครงการ	วัตถุประสงค์	เป้าหมาย (ผลผลิตของโครงการ)	งบประมาณ					ตัวชี้วัด (KPI)	ผลที่คาดว่าจะได้รับ	หน่วยงาน รับผิดชอบหลัก
				๒๕๖๖ (บาท)	๒๕๖๗ (บาท)	๒๕๖๘ (บาท)	๒๕๖๙ (บาท)	๒๕๗๐ (บาท)			
๑๒	อุดหนุนสำนักงานปศุสัตว์ จังหวัดปราจีนบุรี	เพื่อใช้สำหรับ โครงการสัตว์ปลอดโรค คนปลอดภัยจากโรค พิษสุนัขบ้า ตาม ปณิธาน ศาสตราจารย์ ดร. สมเด็จพระเจ้าน้อง นางเธอ เจ้าฟ้าจุฬา ภรณวลัยลักษณ์ ศรีนคราภุมารี กรม พระศรีสวางควัฒน วรจัตติยราชนารี	ดูแลสุนัขและแมว ที่ ศูนย์พิงพิงสุนัข และ แมวจรจัดจังหวัด ปราจีนบุรี	๓๐,๐๐๐	๓๐,๐๐๐	๓๐,๐๐๐	๓๐,๐๐๐	๓๐,๐๐๐	อุดหนุน สำนักงาน ปศุสัตว์จังหวัด ปราจีนบุรี	สามารถป้องกัน โรคพิษสุนัขบ้า ดูแลสุนัขและแมวที่ ศูนย์พิงพิงสุนัข และแมวจรจัด จังหวัดปราจีนบุรี	สำนักปลัด (อุดหนุน สำนักงาน ปศุสัตว์ จังหวัด ปราจีนบุรี)

รายละเอียดโครงการพัฒนา
แผนพัฒนาท้องถิ่น (พ.ศ.๒๕๖๖ - ๒๕๗๐)
องค์การบริหารส่วนตำบลบ้านพระ อำเภอเมืองปราจีนบุรี จังหวัดปราจีนบุรี

ก. ยุทธศาสตร์จังหวัดที่ ๑ สังคมที่มีคุณภาพ เป็นเมืองแห่งความสุข ประชาชนมีคุณภาพชีวิตที่ดี ดำรงชีวิตตามหลักปรัชญาเศรษฐกิจพอเพียง

(แบบ ผ.๐๒)

ข. ยุทธศาสตร์การพัฒนารองขององค์กรปกครองส่วนท้องถิ่นในเขตจังหวัดที่ ๑ พัฒนาคุณภาพชีวิต ทู่นทางสังคมให้ชุมชนเข้มแข็ง

๓. ยุทธศาสตร์การพัฒนาค้านสังคม การศึกษา ศาสนา วัฒนธรรม สาธารณสุขและการกีฬา

๑.๖ แผนงานสาธารณสุข

ที่	โครงการ	วัตถุประสงค์	เป้าหมาย (ผลผลิตของโครงการ)	งบประมาณ					ตัวชี้วัด (KPI)	ผลที่คาดว่าจะได้รับ	หน่วยงาน รับผิดชอบหลัก
				๒๕๖๖ (บาท)	๒๕๖๗ (บาท)	๒๕๖๘ (บาท)	๒๕๖๙ (บาท)	๒๕๗๐ (บาท)			
๓๓	อุดหนุนศูนย์ป้องกัน และ ปราบปรามยาเสพติด อำเภอ เมืองปราจีนบุรี	เพื่อสนับสนุน งบประมาณของศูนย์ ป้องกันและปราบปราม	ประชาชนในพื้นที่อำเภอ เมืองปราจีนบุรี	๔๐,๐๐๐	๔๐,๐๐๐	๔๐,๐๐๐	๔๐,๐๐๐	๔๐,๐๐๐	อุดหนุนศูนย์ ป้องกันและ ปราบปราม ยาเสพติด	ศูนย์ป้องกันและ ปราบปราม สามารถ ปราบปรามยาเสพติด ได้ดี	สำนักปลัด (อุดหนุนศูนย์ ป้องกันและ ปราบปรามยา เสพติดอำเภอ เมืองปราจีนบุรี)
รวม ๑๓ โครงการ				๔๔๐,๐๐๐	๔๔๐,๐๐๐	๔๔๐,๐๐๐	๔๔๐,๐๐๐	๔๔๐,๐๐๐			

รายละเอียดโครงการพัฒนา
แผนพัฒนาท้องถิ่น (พ.ศ.๒๕๖๖ - ๒๕๗๐)
องค์การบริหารส่วนตำบลบ้านพระ อำเภอเมืองปราจีนบุรี จังหวัดปราจีนบุรี

- ก. ยุทธศาสตร์จังหวัดที่ ๕ ทรัพยากรธรรมชาติและสิ่งแวดล้อมมีความสมดุลและยั่งยืน โดยการมีส่วนร่วมของทุกภาคส่วน
 ข. ยุทธศาสตร์การพัฒนาขององค์กรปกครองส่วนท้องถิ่นในเขตจังหวัดที่ ๒ ส่งเสริมและสนับสนุนกิจกรรมด้านคุณภาพสิ่งแวดล้อม
 ๑. ยุทธศาสตร์การพัฒนาในด้านสังคม การศึกษา ศาสนา วัฒนธรรม สาธารณสุขและการกีฬา

(แบบ พ.๐๒)

๑.๗ แผนงานคณะและชุมชน

ที่	โครงการ	วัตถุประสงค์	เป้าหมาย (ผลผลิตของโครงการ)	งบประมาณ					ตัวชี้วัด (KPI)	ผลที่คาดว่าจะได้รับ	หน่วยงาน รับผิดชอบหลัก
				๒๕๖๖ (บาท)	๒๕๖๗ (บาท)	๒๕๖๘ (บาท)	๒๕๖๙ (บาท)	๒๕๗๐ (บาท)			
๓	โครงการอบรม/รณรงค์ให้ความรู้เกี่ยวกับการกำจัดขยะมูลฝอย ขยะเปียก สิ่งปฏิกูล และน้ำเสีย	๑. เพื่อให้ประชาชนมีความรู้ที่ถูกต้องเกี่ยวกับการกำจัดและคัดแยกขยะ ๒. เพื่อควบคุม และลดปริมาณขยะในชุมชน ๓. เพื่อให้ประชาชนตระหนักถึงปัญหามลพิษจากขยะ ที่ส่งผลกระทบต่อสุขภาพอนามัย และสิ่งแวดล้อม ๔. เพื่อให้ประชาชนเห็นประโยชน์ของการกำจัด และคัดแยกขยะ	ผู้นำหมู่บ้าน อาสาสมัครสาธารณสุข นักเรียน อาสาสมัครท้องถิ่นรักโลก ผู้นำชุมชน ๗ ชุมชน (ค่ายทหาร) และประชาชนในพื้นที่ อบต. บ้านพระ	๘๐,๐๐๐	๘๐,๐๐๐	๘๐,๐๐๐	๘๐,๐๐๐	๘๐,๐๐๐	ร้อยละ ๖๐ ของผู้เข้าร่วมโครงการมีความรู้ ความเข้าใจเพิ่มขึ้น	๑. ประชาชนมีความรู้ที่ถูกต้องเกี่ยวกับการกำจัดและคัดแยกขยะ ๒. ปริมาณขยะในชุมชนลดลง ๓. ประชาชนในพื้นที่ตื่นตัวกับปัญหามลพิษที่เกิดจากขยะ ๔. ประชาชนเห็นประโยชน์ของการกำจัด และคัดแยกขยะ	สำนักปลัด
รวม ๑ โครงการ				๘๐,๐๐๐	๘๐,๐๐๐	๘๐,๐๐๐	๘๐,๐๐๐	๘๐,๐๐๐			

รายละเอียดโครงการพัฒนา
แผนพัฒนาท้องถิ่น (พ.ศ.๒๕๖๖ - ๒๕๗๐)
องค์การบริหารส่วนตำบลบ้านพระ อำเภอเมืองปราจีนบุรี จังหวัดปราจีนบุรี

ก. ยุทธศาสตร์จังหวัดที่ ๑ สังคมที่มีคุณภาพ เป็นเมืองแห่งความสุข ประชาชนมีคุณภาพชีวิตที่ดี ดำรงชีวิตตามหลักปรัชญาเศรษฐกิจพอเพียง
 ข. ยุทธศาสตร์การพัฒนาขององค์กรปกครองส่วนท้องถิ่นในเขตจังหวัดที่ ๑ พัฒนาคุณภาพชีวิต ทนทางสังคมให้ชุมชนเข้มแข็ง

(แบบ ผ.๐๒)

๑. ยุทธศาสตร์การพัฒนาด้านสังคม การศึกษา ศาสนา วัฒนธรรม สาธารณสุขและการกีฬา

๑.๘ แผนงานงบบกลาง

ที่	โครงการ	วัตถุประสงค์	เป้าหมาย (ผลผลิตของโครงการ)	งบประมาณ					ตัวชี้วัด (KPI)	ผลที่คาดว่าจะ ได้รับ	หน่วยงาน รับผิดชอบหลัก
				๒๕๖๖ (บาท)	๒๕๖๗ (บาท)	๒๕๖๘ (บาท)	๒๕๖๙ (บาท)	๒๕๗๐ (บาท)			
๑	จัดสวัสดิการเงินสงเคราะห์ เบี้ยยังชีพให้กับผู้ป่วยเอดส์	เพื่อพัฒนาคุณภาพ ชีวิตผู้ป่วยเอดส์ จ่ายเป็นเงิน สงเคราะห์เบี้ยยังชีพ รายเดือนให้กับผู้ป่วย เอดส์	จ่ายเงินสงเคราะห์เบี้ย ยังชีพรายเดือนให้กับ ผู้ป่วยเอดส์ทุกคนที่ เข้าหลักเกณฑ์และ ระเบียบข้อกำหนด	๓๘๐,๐๐๐	๓๘๐,๐๐๐	๓๘๐,๐๐๐	๓๘๐,๐๐๐	๓๘๐,๐๐๐	ผู้ป่วยเอดส์ ได้รับเงิน สงเคราะห์ เบี้ยรายเดือน	ผู้ป่วยเอดส์ได้รับ เงินสงเคราะห์เบี้ย ยังชีพรายเดือน มีการพัฒนา คุณภาพชีวิตที่ดีขึ้น	สำนักปลัด
๒	โครงการสร้างหลักประกัน รายได้แก่ผู้สูงอายุ สวัสดิการ เบี้ยยังชีพผู้สูงอายุ	เพื่อพัฒนาคุณภาพ ชีวิตผู้สูงอายุจ่ายเป็น เงินเบี้ยยังชีพ ผู้สูงอายุรายเดือน ให้กับผู้สูงอายุ	จ่ายเงินเบี้ยยังชีพ ผู้สูงอายุรายเดือน ให้กับผู้สูงอายุทุกคนที่ ผ่านหลักเกณฑ์ คุณสมบัติและ ระเบียบข้อกำหนด	๒๒,๕๘๔,๑๒๐	๒๒,๕๘๔,๑๒๐	๒๒,๕๘๔,๑๒๐	๒๒,๕๘๔,๑๒๐	๒๒,๕๘๔,๑๒๐	ผู้สูงอายุได้รับ เงินเบี้ยยังชีพ	ผู้สูงอายุได้รับเงิน เบี้ยยังชีพรายเดือน มีการพัฒนา คุณภาพชีวิตที่ดีขึ้น	สำนักปลัด

รายละเอียดโครงการพัฒนา
แผนพัฒนาท้องถิ่น (พ.ศ.๒๕๖๖ - ๒๕๗๐)
องค์การบริหารส่วนตำบลบ้านพระ อำเภอเมืองปราจีนบุรี จังหวัดปราจีนบุรี

- ก. ยุทธศาสตร์จังหวัดที่ ๑ สังคมที่มีคุณภาพ เป็นเมืองแห่งความสุข ประชาชนมีคุณภาพชีวิตที่ดี ดำรงชีวิตตามหลักปรัชญาเศรษฐกิจพอเพียง
- ข. ยุทธศาสตร์การพัฒนาขององค์การบริหารส่วนท้องถิ่นในเขตจังหวัดที่ ๑ พัฒนาคุณภาพชีวิต ทนทางสังคมให้ชุมชนเข้มแข็ง

(แบบ ผ.๐๒)

๑. ยุทธศาสตร์การพัฒนาค้นสังคม การศึกษา ศาสนา วัฒนธรรม สาธารณสุขและการกีฬา

๑.๘ แผนงานงบกลาง

ที่	โครงการ	วัตถุประสงค์	เป้าหมาย (ผลผลิตของโครงการ)	งบประมาณ					ตัวชี้วัด (KPI)	ผลที่คาดว่าจะ ได้รับ	หน่วยงาน รับผิดชอบหลัก
				๒๕๖๖ (บาท)	๒๕๖๗ (บาท)	๒๕๖๘ (บาท)	๒๕๖๙ (บาท)	๒๕๗๐ (บาท)			
๓	โครงการสนับสนุนการเสริมสร้างสวัสดิการทางสังคมให้แก่คนพิการหรือทุพพลภาพ สวัสดิการเบี้ยความพิการ	เพื่อพัฒนาคุณภาพชีวิตคนพิการจ่ายเป็นเงินเบี้ยความพิการรายเดือนให้กับคนพิการ	จ่ายเงินเบี้ยความพิการรายเดือนให้กับคนพิการทุกคนที่ผ่านหลักเกณฑ์คุณสมบัติและระเบียบข้อกำหนด	๔,๙๖๗,๓๖๐	๔,๙๖๗,๓๖๐	๔,๙๖๗,๓๖๐	๔,๙๖๗,๓๖๐	๔,๙๖๗,๓๖๐	คนพิการได้รับเบี้ยความพิการ	คนพิการได้รับเงินเบี้ยความพิการรายเดือน มีการพัฒนาคุณภาพชีวิตที่ดีขึ้น	สำนักปลัด
๔	เงินสมทบกองทุนสวัสดิการชุมชน	เพื่อให้เกิดการเชื่อมโยงแบบบูรณาการระหว่างชุมชนและท้องถิ่น ด้านการจัดระบบสวัสดิการให้แก่สมาชิกกองทุนสวัสดิการชุมชน	สมทบเงินงบประมาณเข้ากองทุนสวัสดิการชุมชน	๒๐๐,๐๐๐	๒๐๐,๐๐๐	๒๐๐,๐๐๐	๒๐๐,๐๐๐	๒๐๐,๐๐๐	สมทบเงินงบประมาณกองทุนสวัสดิการชุมชน	เพื่อให้เกิดความเข้มแข็งของกองทุนสวัสดิการชุมชน และสามารถจัดระบบสวัสดิการชุมชนให้แก่สมาชิกกองทุนสวัสดิการชุมชนได้อย่างมีประสิทธิภาพ	สำนักปลัด

รายละเอียดโครงการพัฒนา
แผนพัฒนาท้องถิ่น (พ.ศ.๒๕๖๖ - ๒๕๗๐)
องค์การบริหารส่วนตำบลบ้านพระ อำเภอเมืองปราจีนบุรี จังหวัดปราจีนบุรี

ก. ยุทธศาสตร์จังหวัดที่ ๑ สังคมที่มีคุณภาพ เป็นเมืองแห่งความสุข ประชาชนมีคุณภาพชีวิตที่ดี ดำรงชีวิตตามหลักปรัชญาเศรษฐกิจพอเพียง

(แบบ ผ.๐๒)

ข. ยุทธศาสตร์การพัฒนาขององค์การปกครองส่วนท้องถิ่นในเขตจังหวัดที่ ๑ พัฒนาคุณภาพชีวิต ทูทางสังคมให้ชุมชนเข้มแข็ง

๑. ยุทธศาสตร์การพัฒนาตำบลสังคม การศึกษา ศาสนา วัฒนธรรม สาธารณสุขและการกีฬา

๑.๘ แผนงานงบบุคลากร

ที่	โครงการ	วัตถุประสงค์	เป้าหมาย (ผลผลิตของโครงการ)	งบประมาณ					ตัวชี้วัด (KPI)	ผลที่คาดว่าจะ ได้รับ	หน่วยงาน รับผิดชอบหลัก
				๒๕๖๖ (บาท)	๒๕๖๗ (บาท)	๒๕๖๘ (บาท)	๒๕๖๙ (บาท)	๒๕๗๐ (บาท)			
๕	เงินสมทบกองทุนหลักประกันสุขภาพ	เพื่อส่งเสริมการมีส่วนร่วมและการบูรณาการร่วมกันของประชาชนและองค์กรภาคต่างๆ ในพื้นที่ ในการเข้ามาบริหารจัดการระบบสุขภาพระดับท้องถิ่นหรือพื้นที่	สมทบเงินงบประมาณเข้ากองทุนหลักประกันสุขภาพในอัตราไม่น้อยกว่าร้อยละ ๕๐) ของงบประมาณที่ได้รับจัดสรรจาก สปสช.	๓๗๐,๐๐๐	๓๗๐,๐๐๐	๓๗๐,๐๐๐	๓๗๐,๐๐๐	๓๗๐,๐๐๐	การสมทบเงินงบประมาณเข้ากองทุนหลักประกันสุขภาพในอัตราไม่น้อยกว่าร้อยละ ๕๐) ของงบประมาณที่ได้รับจัดสรรจาก สปสช.	กลุ่มประชาชนและองค์กรภาคต่างๆ ในพื้นที่ เข้ามามีส่วนร่วมในการจัดการระบบสุขภาพของชุมชนได้อย่างมีประสิทธิภาพ	สำนักปลัด

รายละเอียดโครงการพัฒนา
แผนพัฒนาท้องถิ่น (พ.ศ.๒๕๖๖ - ๒๕๗๐)
องค์การบริหารส่วนตำบลบ้านพระ อำเภอเมืองปราจีนบุรี จังหวัดปราจีนบุรี

ก. ยุทธศาสตร์จังหวัดที่ ๑ สังคมที่มีคุณภาพ เป็นเมืองแห่งความสุข ประชาชนมีคุณภาพชีวิตที่ดี ดำรงชีวิตตามหลักปรัชญาเศรษฐกิจพอเพียง
 ข. ยุทธศาสตร์การพัฒนาขององค์การปกครองส่วนท้องถิ่นในเขตจังหวัดที่ ๑ พัฒนาคุณภาพชีวิต ทูทางสังคมให้ชุมชนเข้มแข็ง

(แบบ ผ.๐๒)

๑. ยุทธศาสตร์การพัฒนาด้านสังคม การศึกษา ศาสนา วัฒนธรรม สาธารณสุขและการกีฬา

๑.๘ แผนงานงบกลาง

ที่	โครงการ	วัตถุประสงค์	เป้าหมาย (ผลผลิตของโครงการ)	งบประมาณ					ตัวชี้วัด (KPI)	ผลที่คาดว่าจะ ได้รับ	หน่วยงาน รับผิดชอบหลัก
				๒๕๖๖ (บาท)	๒๕๖๗ (บาท)	๒๕๖๘ (บาท)	๒๕๖๙ (บาท)	๒๕๗๐ (บาท)			
๖	เงินสมทบกองทุนเงินทดแทน	เพื่อเป็นทุนในการ จ่ายเงินทดแทน ให้แก่พนักงานจ้างฯ เมื่อประสบอันตราย เจ็บป่วยเสียชีวิต หรือสูญหาย เนื่องจากการ ปฏิบัติงานในหน้าที่ ขององค์การบริหาร ส่วนตำบลบ้านพระ	การนำส่งเงินสมทบ เข้ากองทุนเงินทดแทน เป็นรายปี ในอัตรา ร้อยละ ๑.๒ ของ ค่าจ้างโดยประมาณ ทั้งปี	๙๐,๐๐๐	๙๐,๐๐๐	๙๐,๐๐๐	๙๐,๐๐๐	๙๐,๐๐๐	นำเงินสมทบ กองทุนเงิน ทดแทน (ตาม พระราชบัญญัติ เงินทดแทน (ฉบับที่ ๒) พ.ศ.๒๕๖๓ มีผลบังคับใช้ เมื่อวันที่ ๙ ธันวาคม ๒๕๖๓)	พนักงานจ้าง ฯ ขององค์การ บริหารส่วนตำบล บ้านพระ ได้รับ เงินทดแทนเมื่อ ประสบอันตราย เจ็บป่วยเสียชีวิต หรือสูญหาย เนื่องจากการ ปฏิบัติงานใน หน้าที่ขององค์การ บริหารส่วนตำบล บ้านพระ	กองคลัง
รวม ๖ โครงการ				๒๘,๑๙๑,๔๘๐	๒๘,๑๙๑,๔๘๐	๒๘,๑๙๑,๔๘๐	๒๘,๑๙๑,๔๘๐	๒๘,๑๙๑,๔๘๐			

รายละเอียดโครงการพัฒนา
แผนพัฒนาท้องถิ่น (พ.ศ.๒๕๖๖ - ๒๕๗๐)
องค์การบริหารส่วนตำบลบ้านพระ อำเภอเมืองปราจีนบุรี จังหวัดปราจีนบุรี

- ก. ยุทธศาสตร์จังหวัดที่ ๕ ทรัพยากรธรรมชาติและสิ่งแวดล้อมมีความสมดุลและยั่งยืน โดยการมีส่วนร่วมของทุกภาคส่วน
 ข. ยุทธศาสตร์การพัฒนาขององค์ปกครองส่วนท้องถิ่นในเขตจังหวัดที่ ๒ ส่งเสริมและสนับสนุนกิจกรรมด้านคุณภาพสิ่งแวดล้อม

(แบบ ผ.๐๒)

๒. ยุทธศาสตร์การพัฒนาด้านทรัพยากรธรรมชาติ และสิ่งแวดล้อม
 ๒.๑ แผนงานบริหารงานทั่วไป

ที่	โครงการ	วัตถุประสงค์	เป้าหมาย (ผลผลิตของโครงการ)	งบประมาณ					ตัวชี้วัด (KPI)	ผลที่คาดว่าจะได้รับ	หน่วยงาน รับผิดชอบหลัก
				๒๕๖๖ (บาท)	๒๕๖๗ (บาท)	๒๕๖๘ (บาท)	๒๕๖๙ (บาท)	๒๕๗๐ (บาท)			
๑	ค่าใช้จ่ายในการสำรวจ และ ดูแลที่สาธารณประโยชน์	เพื่อสนับสนุนกิจการ ดูแลรักษาที่ดิน สาธารณประโยชน์ และป้องกันการบุกรุก ทำลายที่ดินสาธารณะ ในตำบลให้กับ สำนักงานที่ดินจังหวัด ปราจีนบุรี ผ่าน สำนักงานคลังจังหวัด ปราจีนบุรี	สนับสนุนเงินเข้า โครงการค่าใช้จ่ายใน การดูแลที่ดิน สาธารณประโยชน์ ให้กับสำนักงานที่ดิน จังหวัดปราจีนบุรี	๓๐,๐๐๐	๓๐,๐๐๐	๓๐,๐๐๐	๓๐,๐๐๐	๓๐,๐๐๐	ร้อยละ ความสำเร็จของ งาน	องค์การบริหารส่วน ตำบลบ้านพระ สามารถสนับสนุน เงินค่าใช้จ่ายได้ตาม วัตถุประสงค์ของ สำนักงานที่ดิน จังหวัดปราจีนบุรี	สำนักปลัด
รวม ๑ โครงการ				๓๐,๐๐๐	๓๐,๐๐๐	๓๐,๐๐๐	๓๐,๐๐๐	๓๐,๐๐๐			

รายละเอียดโครงการพัฒนา
แผนพัฒนาท้องถิ่น (พ.ศ.๒๕๖๖ - ๒๕๗๐)
องค์การบริหารส่วนตำบลบ้านพระ อำเภอเมืองปราจีนบุรี จังหวัดปราจีนบุรี

- ก. ยุทธศาสตร์จังหวัดที่ ๕ ทรัพยากรธรรมชาติและสิ่งแวดล้อมมีความสมดุลและยั่งยืน โดยการมีส่วนร่วมของทุกภาคส่วน
 ข. ยุทธศาสตร์การพัฒนาขององค์ปกครองส่วนท้องถิ่นในเขตจังหวัดที่ ๒ ส่งเสริมและสนับสนุนกิจกรรมด้านคุณภาพสิ่งแวดล้อม

(แบบ ผ.๑๒)

๒. ยุทธศาสตร์การพัฒนาตำบลทรัพยากรธรรมชาติและสิ่งแวดล้อม
๒.๒ แผนงานการเกษตร

ที่	โครงการ	วัตถุประสงค์	เป้าหมาย (ผลผลิตของโครงการ)	งบประมาณ					ตัวชี้วัด (KPI)	ผลที่คาดว่าจะได้รับ	หน่วยงาน รับผิดชอบหลัก
				๒๕๖๖ (บาท)	๒๕๖๗ (บาท)	๒๕๖๘ (บาท)	๒๕๖๙ (บาท)	๒๕๗๐ (บาท)			
๑	โครงการอบรมเข้าค่ายปลูก จิตสำนึกอนุรักษ์ธรรมชาติและ สิ่งแวดล้อมแก่เด็กและเยาวชน ตำบลบ้านพระ	เพื่อส่งเสริมปลูก จิตสำนึกให้กับเด็กและ เยาวชนอนุรักษ์ ทรัพยากรธรรมชาติ และสิ่งแวดล้อม	จัดฝึกอบรมค่ายเด็ก และเยาวชน ส่งเสริม ความรู้ด้านการอนุรักษ์ สิ่งแวดล้อม จำนวน ๕๐ คน	๓๐๐,๐๐๐	๓๐๐,๐๐๐	๓๐๐,๐๐๐	๓๐๐,๐๐๐	๓๐๐,๐๐๐	ร้อยละความ พึงพอใจของ ผู้เข้าร่วม โครงการ	เด็กและเยาวชนมี จิตสำนึกในทาง อนุรักษ์ ทรัพยากรธรรมชาติ และสิ่งแวดล้อม	สำนักปลัด
๒	โครงการอนุรักษ์และฟื้นฟูดิน โดยวิธีการธรรมชาติ - เปลี่ยนขยะอินทรีย์เป็นปุ๋ย ชีวภาพ	๑.เป็นการศึกษาทดลอง วิธีการปรับปรุงดินสีส้ม โพระ และเพิ่มธาตุอาหาร ในดิน ๒.เป็นแหล่งเรียนรู้ให้กับ เกษตรกร และบุคคลทั่วไป ๓. เพื่อให้ประชาชนเห็น คุณค่าของขยะอินทรีย์ ๔. ลดปริมาณขยะอินทรีย์ ในชุมชน	ประชาชนและพื้นที่ ภายในองค์การบริหาร ส่วนตำบลบ้านพระ	๕๐,๐๐๐	๕๐,๐๐๐	๕๐,๐๐๐	๕๐,๐๐๐	๕๐,๐๐๐	ร้อยละความ พึงพอใจของ ผู้เข้าร่วม โครงการ	๑. ดินมีประสิทธิภาพที่จะ ทำการเกษตรให้ได้ผลผลิต ๒. สามารถเป็นแหล่ง เรียนรู้ให้กับเกษตรกร และบุคคลทั่วไป ๓ ประชาชนเห็นคุณค่า ของขยะอินทรีย์ ๔ ลดปริมาณขยะ อินทรีย์ที่ต้องนำไปกำจัด ลดลง	สำนักปลัด

รายละเอียดโครงการพัฒนา
แผนพัฒนาท้องถิ่น (พ.ศ.๒๕๖๖ - ๒๕๗๐)
องค์การบริหารส่วนตำบลบ้านพระ อำเภอเมืองปราจีนบุรี จังหวัดปราจีนบุรี

ก. ยุทธศาสตร์จังหวัดที่ ๕ ทรัพยากรธรรมชาติและสิ่งแวดล้อมมีความสมดุลและยั่งยืน โดยการมีส่วนร่วมของทุกภาคส่วน

(แบบ ผ.๐๒)

ข. ยุทธศาสตร์การพัฒนาขององค์ปกครองส่วนท้องถิ่นในเขตจังหวัดที่ ๓ ส่งเสริมเศรษฐกิจและการท่องเที่ยวเชิงนิเวศเกษตรและอุตสาหกรรมก้าวหน้า

๒. ยุทธศาสตร์ด้านการบริหารจัดการและการอนุรักษ์ทรัพยากรธรรมชาติและสิ่งแวดล้อม

๒.๒ แผนงานการเกษตร

ที่	โครงการ	วัตถุประสงค์	เป้าหมาย (ผลผลิตของโครงการ)	งบประมาณ					ตัวชี้วัด (KPI)	ผลที่คาดว่าจะได้รับ	หน่วยงาน รับผิดชอบหลัก
				๒๕๖๖ (บาท)	๒๕๖๗ (บาท)	๒๕๖๘ (บาท)	๒๕๖๙ (บาท)	๒๕๗๐ (บาท)			
๓	โครงการส่งเสริม พัฒนาให้ ความรู้การเกษตรอย่าง ปลอดภัยลดการใช้สารเคมี	๑. เพื่อกระตุ้นทุนการผลิต ๒. ส่งเสริมการทำ การเกษตรอย่าง ปลอดภัย ๓. ลดการใช้สารเคมี ๔. เพื่อเพิ่มผลผลิตที่ ปลอดภัย จากการใช้ สารเคมี	ประชาชนในพื้นที่ องค์การบริหารส่วน ตำบลบ้านพระ	๒๐,๐๐๐	๒๐,๐๐๐	๒๐,๐๐๐	๒๐,๐๐๐	๒๐,๐๐๐	ร้อยละความ พึงพอใจของ ผู้เข้าร่วม โครงการ	๑. เกษตรกรลดต้นทุน การผลิต ๒. ได้ผลผลิตทางการ เกษตรที่ปลอดภัย ๓. ลดการใช้สารเคมี ๔. มีผลผลิตที่ ปลอดภัยจากการใช้ สารเคมี	สำนักปลัด

**รายละเอียดโครงการพัฒนา
แผนพัฒนาท้องถิ่น (พ.ศ.๒๕๖๖ - ๒๕๗๐)**

องค์การบริหารส่วนตำบลบ้านพระ อำเภอเมืองปราจีนบุรี จังหวัดปราจีนบุรี

- ก. ยุทธศาสตร์จังหวัดที่ ๕ ทวีพยากรธรรมชาติและสิ่งแวดล้อมมีความสมดุลและยั่งยืน โดยการมีส่วนร่วมของทุกภาคส่วน
ข. ยุทธศาสตร์การพัฒนาขององค์ปกครองส่วนท้องถิ่นในเขตจังหวัดที่ ๒ ส่งเสริมและสนับสนุนกิจกรรมด้านคุณภาพสิ่งแวดล้อม

(แบบ ผ.๐๑)

๒. ยุทธศาสตร์ด้านการบริหารจัดการและการอนุรักษ์ทรัพยากรธรรมชาติและสิ่งแวดล้อม

๒.๒ แผนงานการเกษตร

ที่	โครงการ	วัตถุประสงค์	เป้าหมาย (ผลผลิตของโครงการ)	งบประมาณ					ตัวชี้วัด (KPI)	ผลที่คาดว่าจะได้รับ	หน่วยงาน รับผิดชอบหลัก
				๒๕๖๖ (บาท)	๒๕๖๗ (บาท)	๒๕๖๘ (บาท)	๒๕๖๙ (บาท)	๒๕๗๐ (บาท)			
๔	โครงการปรับปรุงภูมิทัศน์ในสถานที่ความรับผิดชอบขององค์การบริหารส่วนตำบลบ้านพระ	เพื่อพัฒนาหรือปรับปรุงภูมิทัศน์ให้สวยงามและเป็นระเบียบ	๑. บริเวณโดยรอบองค์การบริหารส่วนตำบลบ้านพระ ๒. กำจัดวัชพืช ในคู คลอง โดยจ้างแรงงานคน	๑๐๐,๐๐๐	๑๐๐,๐๐๐	๑๐๐,๐๐๐	๕๐,๐๐๐	๕๐,๐๐๐	ร้อยละความพึงพอใจของผู้เข้าร่วมโครงการ	องค์การบริหารส่วนตำบลบ้านพระ มีภูมิทัศน์ที่สวยงามและเป็นระเบียบ	สำนักปลัด
๕	โครงการท้องถิ่นไทย รวมใจภักดิ์รักแผ่นดินสีเขียว	๑. เพื่อระงับให้ประชาชนในพื้นที่ร่วมกันปลูกต้นไม้ ๒. เพื่อลดปัญหาโลกร้อนและเป็นการเพิ่มพื้นที่แหล่งเรียนรู้ทางด้านความรู้รักษ์สิ่งแวดล้อม	ประชาชนในพื้นที่องค์การบริหารส่วนตำบลบ้านพระ	๕๐,๐๐๐	๕๐,๐๐๐	๕๐,๐๐๐	๕๐,๐๐๐	๕๐,๐๐๐	ร้อยละความพึงพอใจของผู้เข้าร่วมโครงการ	๑. ประชาชนในพื้นที่ได้ทำกิจกรรมร่วมกัน ๒. มีแหล่งเรียนรู้ทางด้านความรู้รักษ์สิ่งแวดล้อมเพิ่มขึ้น	สำนักปลัด

รายละเอียดโครงการพัฒนา
แผนพัฒนาท้องถิ่น (พ.ศ.๒๕๖๖ - ๒๕๗๐)
องค์การบริหารส่วนตำบลบ้านพระ อำเภอเมืองปราจีนบุรี จังหวัดปราจีนบุรี

ก. ยุทธศาสตร์จังหวัดที่ ๕ ทรัพยากรธรรมชาติและสิ่งแวดล้อมมีความสมดุลและยั่งยืน โดยการมีส่วนร่วมของทุกภาคส่วน (แบบ ผ.๐๒)

ข. ยุทธศาสตร์การพัฒนาขององค์ปกครองส่วนท้องถิ่นในเขตจังหวัดที่ ๒ ส่งเสริมและสนับสนุนกิจกรรมด้านคุณภาพสิ่งแวดล้อม

๒. ยุทธศาสตร์ด้านการบริหารจัดการและการอนุรักษ์ทรัพยากรธรรมชาติและสิ่งแวดล้อม

๒.๒ แผนงานการเกษตร

ร.ร	โครงการ	วัตถุประสงค์	เป้าหมาย (ผลผลิตของโครงการ)	งบประมาณ					ตัวชี้วัด (KPI)	ผลที่คาดว่าจะได้รับ	หน่วยงาน รับผิดชอบหลัก
				๒๕๖๖ (บาท)	๒๕๖๗ (บาท)	๒๕๖๘ (บาท)	๒๕๖๙ (บาท)	๒๕๗๐ (บาท)			
๖	โครงการบำรุงรักษา ทรัพยากรธรรมชาติและ สิ่งแวดล้อม	เพื่อเป็นการอนุรักษ์ พันธุกรรมพืช อันเนื่องมาจาก พระราชดำริสมเด็จพระ กนิษฐาธิราชเจ้า กรม สมเด็จพระเทพ รัตนวชิรมุข	ประชาชนในพื้นที่ องค์การบริหารส่วน ตำบลบ้านพระ	๒๐,๐๐๐	๒๐,๐๐๐	๒๐,๐๐๐	๒๐,๐๐๐	๒๐,๐๐๐	ร้อยละความ พึงพอใจของ ผู้เข้าร่วม โครงการ	ผู้เข้าร่วมโครงการ สามารถอนุรักษ์ พันธุกรรมพืชได้	สำนักปลัด
๗	โครงการกิจกรรม ปลูกต้นไม้ เพิ่มพื้นที่สีเขียวในพื้นที่ สาธารณะ	เพื่อปลูกต้นไม้ เพิ่ม พื้นที่สีเขียวในพื้นที่ สาธารณะ ภายใน ตำบลบ้านพระ	ประชาชนในตำบล บ้านพระมีพื้นที่สีเขียว ในพื้นที่สาธารณะ เพิ่มขึ้น	๒๐,๐๐๐	๒๐,๐๐๐	๒๐,๐๐๐	๒๐,๐๐๐	๒๐,๐๐๐	ร้อยละความพึง พอใจของผู้ร่วม โครงการ	สามารถเพิ่มพื้นที่สี เขียวในพื้นที่ สาธารณะภายใน ตำบลบ้านพระ	สำนักปลัด
รวม ๗ โครงการ				๓๖๐,๐๐๐	๓๖๐,๐๐๐	๓๖๐,๐๐๐	๓๖๐,๐๐๐	๓๖๐,๐๐๐			

รายละเอียดโครงการพัฒนา
แผนพัฒนาท้องถิ่น (พ.ศ.๒๕๖๖ - ๒๕๗๐)
องค์การบริหารส่วนตำบลบ้านพระ อำเภอเมืองปราจีนบุรี จังหวัดปราจีนบุรี

- ก. ยุทธศาสตร์จังหวัดที่ ๕ ทรัพยากรธรรมชาติและสิ่งแวดล้อมมีความสมดุลและยั่งยืน โดยการมีส่วนร่วมของทุกภาคส่วน
- ข. ยุทธศาสตร์การพัฒนาขององค์ปกครองส่วนท้องถิ่นในเขตจังหวัดที่ ๒ ส่งเสริมและสนับสนุนกิจกรรมด้านคุณภาพสิ่งแวดล้อม

(แบบ ผ.๐๒)

๒. ยุทธศาสตร์การพัฒนาด้านทรัพยากรธรรมชาติ และสิ่งแวดล้อม

๒.๓ แผนงานสร้างความเข้มแข็งของชุมชน

ที่	โครงการ	วัตถุประสงค์	เป้าหมาย (ผลผลิตของโครงการ)	งบประมาณ					ตัวชี้วัด (KPI)	ผลที่คาดว่าจะได้รับ	หน่วยงาน รับผิดชอบหลัก
				๒๕๖๖ (บาท)	๒๕๖๗ (บาท)	๒๕๖๘ (บาท)	๒๕๖๙ (บาท)	๒๕๗๐ (บาท)			
๑	โครงการรณรงค์รณรงค์รณรงค์ส่วนท้องถิ่นต้นแบบจัดการน้ำตามปรัชญาของเศรษฐกิจพอเพียง (ธนาคารน้ำใต้ดิน)	เพื่อจัดทำธนาคารน้ำใต้ดินระบบปิด ซึ่งสามารถเก็บกักน้ำสู่ใต้ดินของชุมชน/หมู่บ้าน จำนวน ๑๕ หมู่บ้าน	การจัดทำธนาคารน้ำใต้ดินระบบปิด ขนาด ๑.๕ x ๑.๕ x ๑.๕ เมตร หมู่บ้าน/ชุมชนหมู่บ้านละ ๑ บ่อ ๆ ละ ๓,๐๐๐.- บาท จำนวน ๑๕ หมู่บ้าน	๕๗,๐๐๐	๕๗,๐๐๐	๕๗,๐๐๐	๕๗,๐๐๐	๕๗,๐๐๐	ร้อยละความพึงพอใจของผู้ร่วมโครงการไม่น้อยกว่าร้อยละ ๖๐	สามารถเก็บกักน้ำสู่ใต้ดินชุมชน/หมู่บ้าน เพื่อป้องกันปัญหาน้ำท่วมขัง และภัยแล้ง	สำนักปลัด
๒	อุดหนุนคณะกรรมการพัฒนาหมู่บ้านโครงการพัฒนาบ้านเมืองน่าอยู่ชุมชนน่าอยู่	เพื่อส่งเสริมสนับสนุนให้ทุกหมู่บ้านในพื้นที่ตำบลบ้านพระ มีภูมิทัศน์ที่สวยงาม	สนับสนุนเงินค่าใช้จ่ายโครงการพัฒนาบ้านเมืองน่าอยู่ให้กับหมู่บ้าน/ชุมชน จำนวน ๑๕ หมู่บ้าน	๒๗๐,๐๐๐	๒๗๐,๐๐๐	๒๗๐,๐๐๐	๒๗๐,๐๐๐	๒๗๐,๐๐๐	ร้อยละความพึงพอใจของผู้เข้าร่วมโครงการ	องค์การบริหารส่วนตำบลบ้านพระ มีภูมิทัศน์ที่สวยงามและเขียวชะอุ่ม	สำนักปลัด (อุดหนุนคณะกรรมการพัฒนาหมู่บ้าน ทั้ง ๑๕ หมู่)
รวม ๒ โครงการ				๓๒๗,๐๐๐	๓๒๗,๐๐๐	๓๒๗,๐๐๐	๓๒๗,๐๐๐	๓๒๗,๐๐๐			

**รายละเอียดโครงการพัฒนา
แผนพัฒนาท้องถิ่น (พ.ศ.๒๕๖๖ - ๒๕๗๐)**

องค์การบริหารส่วนตำบลบ้านพระ อำเภอเมืองปราจีนบุรี จังหวัดปราจีนบุรี

ก. ยุทธศาสตร์จังหวัดที่ ๕ ทรัพยากรธรรมชาติและสิ่งแวดล้อมมีความสมดุลและยั่งยืน โดยการมีส่วนร่วมของทุกภาคส่วน
 ข. ยุทธศาสตร์การพัฒนาขององค์ปกครองส่วนท้องถิ่นในเขตจังหวัดที่ ๒ ส่งเสริมและสนับสนุนกิจกรรมด้านคุณภาพสิ่งแวดล้อม

(แบบ ผ.๐๒)

๒. ยุทธศาสตร์การพัฒนาด้านทรัพยากรธรรมชาติ และสิ่งแวดล้อม

๒.๕ แผนงานเคหะและชุมชน

ที่	โครงการ	วัตถุประสงค์	เป้าหมาย (ผลผลิตของโครงการ)	งบประมาณ					ตัวชี้วัด (KPI)	ผลที่คาดว่าจะได้รับ	หน่วยงาน รับผิดชอบหลัก
				๒๕๖๖ (บาท)	๒๕๖๗ (บาท)	๒๕๖๘ (บาท)	๒๕๖๙ (บาท)	๒๕๗๐ (บาท)			
๑	โครงการดำเนินงานด้านการบริหารจัดการขยะมูลฝอยและสิ่งปฏิกูลรวม	๑. เพื่อบริหารจัดการขยะมูลฝอยและสิ่งปฏิกูลรวมในตำบลบ้านพระ ๒. เพื่อสนับสนุนงบประมาณในการกำจัดขยะมูลฝอยและสิ่งปฏิกูลรวมให้กับศูนย์กำจัดขยะมูลฝอยเทศบาลเมืองปราจีนบุรี	๑. จัดหาวัสดุ และอุปกรณ์ในการจัดการขยะมูลฝอยในตำบลบ้านพระ เช่น จัดหาถังรองรับขยะ ฯลฯ ๒. สนับสนุนเงินค่าใช้จ่ายในการจัดการขยะมูลฝอยในระบบฝังกลบตามหลักสุขาภิบาล (Sanitary Landfill)	๒,๐๐๐,๐๐๐	๒,๐๐๐,๐๐๐	๒,๐๐๐,๐๐๐	๒,๐๐๐,๐๐๐	๒,๐๐๐,๐๐๐	ร้อยละความสำเร็จของงาน	๑. ประชาชนในตำบลบ้านพระ ได้รับการบริหารจัดการขยะมูลฝอยและสิ่งปฏิกูลรวมที่มีคุณภาพ ๒. มีสถานที่ที่เหมาะสมในการกำจัดขยะมูลฝอย และสิ่งปฏิกูลรวมในตำบลบ้านพระ	สำนักปลัด
รวม ๑ โครงการ				๒,๐๐๐,๐๐๐	๒,๐๐๐,๐๐๐	๒,๐๐๐,๐๐๐	๒,๐๐๐,๐๐๐	๒,๐๐๐,๐๐๐			

รายละเอียดโครงการพัฒนา
แผนพัฒนาท้องถิ่น (พ.ศ.๒๕๖๖ - ๒๕๗๐)
องค์การบริหารส่วนตำบลบ้านพระ อำเภอเมืองปราจีนบุรี จังหวัดปราจีนบุรี

ก. ยุทธศาสตร์จังหวัดที่ ๑ สังคมที่มีคุณภาพ เป็นเมืองแห่งความสุข ประชาชนมีคุณภาพชีวิตที่ดีดำรงชีวิตตามหลักปรัชญาเศรษฐกิจพอเพียง (แบบ ผ.๐๒)

ข. ยุทธศาสตร์การพัฒนาขององค์กรปกครองส่วนท้องถิ่นในเขตจังหวัดที่ ๓ ส่งเสริมเศรษฐกิจและการท่องเที่ยวเชิงนิเวศ เกษตรกรและอุตสาหกรรมก้าวหน้า

๓. ยุทธศาสตร์การพัฒนาด้านเศรษฐกิจ

๓.๑ แผนงานสร้างความเข้มแข็งของชุมชน

ที่	โครงการ	วัตถุประสงค์	เป้าหมาย (ผลผลิตของโครงการ)	งบประมาณ					ตัวชี้วัด (KPI)	ผลที่คาดว่าจะได้รับ	หน่วยงาน รับผิดชอบ หลัก
				๒๕๖๖ (บาท)	๒๕๖๗ (บาท)	๒๕๖๘ (บาท)	๒๕๖๙ (บาท)	๒๕๗๐ (บาท)			
๑	โครงการฝึกอบรมให้ความรู้ ด้านอาชีพในการส่งเสริมการ ขายและการพัฒนาผลิตภัณฑ์ ให้กับกลุ่มอาชีพ	เพื่อส่งเสริมและ สนับสนุนการพัฒนา ขายและการพัฒนา ผลิตภัณฑ์ให้กับกลุ่ม อาชีพในตำบลบ้าน พระมีรายได้เพิ่มขึ้น	สมาชิกกลุ่มอาชีพใน ตำบลบ้านพระ จำนวน ๖๐ คน	๕๐,๐๐๐	๕๐,๐๐๐	๕๐,๐๐๐	๕๐,๐๐๐	๕๐,๐๐๐	ร้อยละ ๖๐ ความพึงพอใจ ของผู้เข้าร่วม โครงการและ บรรลุดตามวัตถุประสงค์ของ โครงการ	มีการพัฒนาการ ขายและการพัฒนา ผลิตภัณฑ์ให้กับ กลุ่มอาชีพในตำบล บ้านพระ รายได้ เพิ่มมากขึ้น	สำนักปลัด
รวม ๑ โครงการ				๕๐,๐๐๐	๕๐,๐๐๐	๕๐,๐๐๐	๕๐,๐๐๐	๕๐,๐๐๐			

รายละเอียดโครงการพัฒนา
แผนพัฒนาท้องถิ่น (พ.ศ.๒๕๖๖ - ๒๕๗๐)
องค์การบริหารส่วนตำบลบ้านพระ อำเภอเมืองปราจีนบุรี จังหวัดปราจีนบุรี

ก. ยุทธศาสตร์จังหวัดที่ ๓ เพิ่มประสิทธิภาพการผลิตสินค้าเกษตรและสมุนไพรสู่มาตรฐานความปลอดภัยและเชื่อมโยงตลาด

(แบบ ผ.๐๒)

ข. ยุทธศาสตร์การพัฒนาขององค์กรปกครองส่วนท้องถิ่นในเขตจังหวัดที่ ๒ ส่งเสริมและสนับสนุนกิจกรรมด้านคุณภาพสิ่งแวดล้อม

๓. ยุทธศาสตร์การพัฒนาด้านเศรษฐกิจ

๓.๒ แผนงานการเกษตร

ที่	โครงการ	วัตถุประสงค์	เป้าหมาย (ผลผลิตของโครงการ)	งบประมาณ					ตัวชี้วัด (KPI)	ผลที่คาดว่าจะ ได้รับ	หน่วยงาน รับผิดชอบหลัก
				๒๕๖๖ (บาท)	๒๕๖๗ (บาท)	๒๕๖๘ (บาท)	๒๕๖๙ (บาท)	๒๕๗๐ (บาท)			
๑	โครงการจัดงานวันผลไม้และ ไม้พันธุ์ดีตำบลบ้านพระ	เพื่อเผยแพร่ ประชาสัมพันธ์ แนะนำ และ จำหน่ายผลไม้และ พันธุ์ไม้	ประชาชน และ เกษตรกรในพื้นที่ องค์การบริหารส่วน ตำบลบ้านพระ	๓๐๐,๐๐๐	๓๐๐,๐๐๐	๓๐๐,๐๐๐	๓๐๐,๐๐๐	๓๐๐,๐๐๐	ร้อยละความพึง พอใจของ ผู้เข้าร่วม โครงการ	ผู้เข้าร่วมโครงการ ได้รับคำแนะนำที่ เป็นประโยชน์ และ ได้ผลไม้ พันธุ์ไม้ที่ มีคุณภาพ	สำนักปลัด
๒	โครงการอบรม ให้ความรู้ ส่งเสริมเกษตรกรทฤษฎีใหม่ แบบ ผสมผสาน ตามปรัชญา เศรษฐกิจพอเพียง	เพื่อให้ความรู้ เกษตรกรในการทำ เกษตรทฤษฎีใหม่ แบบผสมผสานตาม ปรัชญาเศรษฐกิจ พอเพียง	เกษตรกร และ ประชาชนในพื้นที่ องค์การบริหารส่วน ตำบลบ้านพระ	๓๐,๐๐๐	๓๐,๐๐๐	๓๐,๐๐๐	๓๐,๐๐๐	๓๐,๐๐๐	ร้อยละความพึง พอใจของ ผู้เข้าร่วม โครงการ	เกษตรกรสามารถ นำความรู้ในด้าน การทำเกษตร ทฤษฎีใหม่แบบ ผสมผสานมาปรับ ใช้ได้	สำนักปลัดและ ศูนย์ถ่ายทอด เทคโนโลยี เกษตรตำบล บ้านพระ

รายละเอียดโครงการพัฒนา
แผนพัฒนาท้องถิ่น (พ.ศ.๒๕๖๖ - ๒๕๗๐)
องค์การบริหารส่วนตำบลบ้านพระ อำเภอเมืองปราจีนบุรี จังหวัดปราจีนบุรี

- ก. ยุทธศาสตร์จังหวัดที่ ๓ เพิ่มประสิทธิภาพการผลิตสินค้าเกษตรและสมุนไพรสู่มาตรฐานความปลอดภัยและเชื่อมโยงตลาด (แบบ ผ.๐๒)
- ข. ยุทธศาสตร์การพัฒนาขององค์การปกครองส่วนท้องถิ่นในเขตจังหวัดที่ ๒ ส่งเสริมและสนับสนุนกิจกรรมด้านคุณภาพสิ่งแวดล้อม
๓. ยุทธศาสตร์การพัฒนาด้านเศรษฐกิจ
- ๓.๒ แผนงานการเกษตร

ที่	โครงการ	วัตถุประสงค์	เป้าหมาย (ผลผลิตของโครงการ)	งบประมาณ					ตัวชี้วัด (KPI)	ผลที่คาดว่าจะ ได้รับ	หน่วยงาน รับผิดชอบหลัก
				๒๕๖๖ (บาท)	๒๕๖๗ (บาท)	๒๕๖๘ (บาท)	๒๕๖๙ (บาท)	๒๕๗๐ (บาท)			
๓	โครงการแทรกนขงราคาผลไม้ และผลผลิตทางการเกษตร	เพื่อช่วยเหลือกลุ่ม เกษตรกรของตำบล บ้านพระในกรณี พืชผลทาง การเกษตรมีราคา ตกต่ำ	กลุ่มเกษตรกรในพื้นที่ องค์การบริหารส่วน ตำบลบ้านพระ	๒๐๐,๐๐๐	๒๐๐,๐๐๐	๒๐๐,๐๐๐	๒๐๐,๐๐๐	๒๐๐,๐๐๐	ร้อยละความพึง พอใจของกลุ่ม เกษตรกรที่เข้า ร่วมโครงการ	กลุ่มเกษตรกร ได้รับค่าตอบแทน ในการจำหน่าย พืชผลทาง การเกษตรได้ใน ราคาที่เหมาะสม	สำนักปลัด
รวม ๓ โครงการ				๕๓๐,๐๐๐	๕๓๐,๐๐๐	๕๓๐,๐๐๐	๕๓๐,๐๐๐	๕๓๐,๐๐๐			

รายละเอียดโครงการพัฒนา
แผนพัฒนาท้องถิ่น (พ.ศ.๒๕๖๖ - ๒๕๗๐)
องค์การบริหารส่วนตำบลบ้านพระ อำเภอเมืองปราจีนบุรี จังหวัดปราจีนบุรี

- ก. ยุทธศาสตร์จังหวัดที่ ๑ สังคมที่มีคุณภาพ เป็นเมืองแห่งความสุข ประชาชนมีคุณภาพชีวิตที่ดี ดำรงชีวิตตามหลักปรัชญาเศรษฐกิจพอเพียง
- ข. ยุทธศาสตร์การพัฒนาขององค์กรปกครองส่วนท้องถิ่นในเขตจังหวัดที่ ๑ พัฒนาคุณภาพชีวิต ทูทางสังคมให้ชุมชนเข้มแข็ง
๔. ยุทธศาสตร์การพัฒนาด้านโครงสร้างพื้นฐาน
- ๔.๑ แผนงานอุตสาหกรรมและการโยธา

(แบบ ผ.๐๒)

ที่	โครงการ	วัตถุประสงค์	เป้าหมาย (ผลผลิตของโครงการ)	งบประมาณ					ตัวชี้วัด (KPI)	ผลที่คาดว่าจะ ได้รับ	หน่วยงาน รับผิดชอบหลัก
				๒๕๖๖ (บาท)	๒๕๖๗ (บาท)	๒๕๖๘ (บาท)	๒๕๖๙ (บาท)	๒๕๗๐ (บาท)			
๑	ก่อสร้างอาคารแปรรูปขยะ องค์การบริหารส่วนตำบลบ้านพระ	เพื่อลดปริมาณขยะในพื้นที่ ลดค่าใช้จ่ายในการทิ้งขยะ และสามารถนำน้ำมันที่ได้ มาใช้ประโยชน์ได้	ก่อสร้างอาคาร ค.ส.ส. ขนาด กว้าง ๖.๐๐ เมตร ยาว ๓๐.๕๐ เมตร จำนวน ๒ หลัง	๗๐๗,๖๐๐	-	-	-	-	ร้อยละ ๘๐ สามารถลด ปริมาณขยะได้	สามารถลดปริมาณขยะ ลดค่าใช้จ่ายในการ ทิ้งขยะ และสามารถนำ น้ำมันที่ได้มาใช้ ประโยชน์ได้	กองช่าง
๒	ก่อสร้างวางท่อระบายน้ำ บริเวณที่ทำการองค์การบริหาร ส่วนตำบลบ้านพระ	เพื่อระบายน้ำฝน และน้ำท่วมขัง	วางท่อระบายน้ำ ค.ส.ส. ขนาด Dia.๑.๐๐ x ๑.๐๐ เมตร พร้อมบ่อพัก ยาวรวมกันไม่น้อย กว่า ๒๓๓ เมตร พร้อมถมดิน ปรับระดับ	-	๑,๐๔๐,๑๐๐	-	-	-	ร้อยละ ๘๐ของ การระบายน้ำ ท่วมขัง	สามารถระบายน้ำ ท่วมขังได้สะดวก	กองช่าง

รายละเอียดโครงการพัฒนา
แผนพัฒนาท้องถิ่น (พ.ศ.๒๕๖๖ - ๒๕๗๐)
องค์การบริหารส่วนตำบลบ้านพระ อำเภอเมืองปราจีนบุรี จังหวัดปราจีนบุรี

- ก. ยุทธศาสตร์จังหวัดที่ ๓ สังคมที่มีคุณภาพ เป็นเมืองแห่งความสุข ประชาชนมีคุณภาพชีวิตที่ดี ดำรงชีวิตตามหลักปรัชญาเศรษฐกิจพอเพียง (แบบ ผ.๐๒)
- ข. ยุทธศาสตร์การพัฒนาขององค์กรปกครองส่วนท้องถิ่นในเขตจังหวัดที่ ๑ พัฒนาคุณภาพชีวิต ทูทางสังคมให้ชุมชนเข้มแข็ง
๔. ยุทธศาสตร์การพัฒนาด้านโครงสร้างพื้นฐาน
- ๔.๑ แผนงานอุตสาหกรรมและการโยธา

ที่	โครงการ	วัตถุประสงค์	เป้าหมาย (ผลผลิตของโครงการ)	งบประมาณ					ตัวชี้วัด (KPI)	ผลที่คาดว่าจะได้รับ	หน่วยงาน รับผิดชอบหลัก
				๒๕๖๖ (บาท)	๒๕๖๗ (บาท)	๒๕๖๘ (บาท)	๒๕๖๙ (บาท)	๒๕๗๐ (บาท)			
๓	ก่อสร้างต่อเติมโครงหลังคาเหล็ก อาคารศูนย์พัฒนาเด็กเล็ก อบต.บ้านพระ	เพื่อให้เด็กเล็ก ศพต. องค์การบริหารส่วนตำบลบ้านพระ ได้ทำกิจกรรม สร้างเสริมทักษะ พัฒนาความรู้ ความสามารถ ตามวัยที่เหมาะสม	ต่อเติมโครงหลังคาศูนย์พัฒนาเด็กเล็ก	-	๒๐๐,๕๐๐	-	-	-	ร้อยละความพึงพอใจของผู้ใช้ ไม่น้อยกว่าร้อยละ ๖๐	เด็กเล็ก ศพต. องค์การบริหารส่วนตำบลบ้านพระ มีทักษะพัฒนา ความรู้ ความสามารถ ได้เป็นอย่างดี	กองช่าง
๔	ก่อสร้างรั้วคอนกรีตเสริมเหล็ก อบต.บ้านพระ	เพื่อให้การเข้า-ออก ส่วนราชการ มีเวลาเปิดปิด ชัดเจน ตลอดจนความปลอดภัยในชีวิตและทรัพย์สิน	ก่อสร้างรั้วคอนกรีตเสริมเหล็กพร้อมประตู ปิด-เปิด หน้หลัง ยาวรวมกันไม่น้อยกว่า ๙๗๐ เมตร	-	-	-	๙,๙๙๙,๕๐๐	-	ร้อยละความพึงพอใจของผู้ใช้ ไม่น้อยกว่าร้อยละ ๖๐	ส่วนราชการมีเวลาเปิด ปิด ชัดเจน และมีความปลอดภัยในชีวิตและทรัพย์สิน	กองช่าง

รายละเอียดโครงการพัฒนา
แผนพัฒนาท้องถิ่น (พ.ศ.๒๕๖๖ - ๒๕๗๐)
องค์การบริหารส่วนตำบลบ้านพระ อำเภอเมืองปราจีนบุรี จังหวัดปราจีนบุรี

- ก. ยุทธศาสตร์จังหวัดที่ ๑ สังคมที่มีคุณภาพ เป็นเมืองแห่งความสุข ประชาชนมีคุณภาพชีวิตที่ดี ดำรงชีวิตตามหลักปรัชญาเศรษฐกิจพอเพียง
- ข. ยุทธศาสตร์การพัฒนาขององค์กรปกครองส่วนท้องถิ่นในเขตจังหวัดที่ ๑ พัฒนาคุณภาพชีวิต พึ่งพาพึ่งสังคมให้ชุมชนเข้มแข็ง
๔. ยุทธศาสตร์การพัฒนาด้านโครงสร้างพื้นฐาน
- ๔.๑ แผนงานอุตสาหกรรมและการโยธา

(แบบ ผ.๑๒)

ที่	โครงการ	วัตถุประสงค์	เป้าหมาย (ผลผลิตของโครงการ)	งบประมาณ					ตัวชี้วัด (KPI)	ผลที่คาดว่าจะได้รับ	หน่วยงาน รับผิดชอบหลัก
				๒๕๖๖ (บาท)	๒๕๖๗ (บาท)	๒๕๖๘ (บาท)	๒๕๖๙ (บาท)	๒๕๗๐ (บาท)			
๕	ก่อสร้างขยายไหล่ทางถนนคอนกรีตเสริมเหล็ก ถนนเส้นบ้านหาดทราย-บ้านหัวเขา	เพื่อให้ประชาชนทั่วไปที่ใช้เส้นทางนี้สัญจรไปมา มีความปลอดภัยในชีวิตและทรัพย์สินมากยิ่งขึ้น	ช่วงที่ ๑ บริเวณหาดทราย ซอย ๔-ถนนสุวรรณศร (สายใหม่) ขนาดกว้างรวมกับผิวจราจรเดิมไม่น้อยกว่า ๖.๐๐ เมตร ยาว ๑,๕๖๐ เมตร หนา ๐.๑๕ เมตร ช่วงที่ ๒ จากถนนสุวรรณศร (สายใหม่) - ถนนสาย ปจ.๓๐๐๘ ขนาดกว้างรวมกับผิวจราจรเดิมไม่น้อยกว่า ๖.๐๐ เมตร ยาว ๒๖๕ เมตร หนา ๐.๑๕ เมตร ช่วงที่ ๓ จากถนนสายปจ.๓๐๐๘ - ถนนสุวรรณศร (สายเก่า) ขนาดกว้างรวมกับผิวจราจรเดิมไม่น้อยกว่า ๖.๐๐ เมตร ยาว ๕,๐๕๐ เมตร หนา ๐.๑๕ เมตร หรือพื้นที่ผิวจราจรรวมกันไม่น้อยกว่า ๕,๖๓๕ ตารางเมตร	-	-	-	๓,๒๓๓,๙๐๐	-	ร้อยละความพึงพอใจของผู้ใช้เส้นทาง	ประชาชนทั่วไปได้ใช้ถนนสัญจรไปมาได้อย่างสะดวกและปลอดภัย	กองช่าง
รวม ๕ โครงการ				๓๗๗,๖๐๐	๑,๒๔๑,๖๐๐	-	๓,๒๓๓,๙๐๐	-			

รายละเอียดโครงการพัฒนา
แผนพัฒนาท้องถิ่น (พ.ศ.๒๕๖๖ - ๒๕๗๐)
องค์การบริหารส่วนตำบลบ้านพระ อำเภอเมืองปราจีนบุรี จังหวัดปราจีนบุรี

- ก. ยุทธศาสตร์จังหวัดที่ ๔ บูรณาการและยกระดับการจัดการการท่องเที่ยวเชิงสุขภาพ เชิงสร้างสรรค์และวัฒนธรรม และเชิงนิเวศในจังหวัดปราจีนบุรี (แบบ ผ.๐๒)
- ข. ยุทธศาสตร์การพัฒนาขององค์กรปกครองส่วนท้องถิ่นในเขตจังหวัดที่ ๓ ส่งเสริมเศรษฐกิจและการท่องเที่ยวเชิงนิเวศ เกษตรและอุตสาหกรรมก้าวหน้า
๕. ยุทธศาสตร์การพัฒนาด้านการท่องเที่ยว

๕.๑ แผนงานบริหารงานทั่วไป

ที่	โครงการ	วัตถุประสงค์	เป้าหมาย (ผลผลิตของโครงการ)	งบประมาณ					ตัวชี้วัด (KPI)	ผลที่คาดว่าจะ ได้รับ	หน่วยงาน รับผิดชอบหลัก
				๒๕๖๖ (บาท)	๒๕๖๗ (บาท)	๒๕๖๘ (บาท)	๒๕๖๙ (บาท)	๒๕๗๐ (บาท)			
๑	จัดทำสื่อเผยแพร่ประชาสัมพันธ์แหล่งท่องเที่ยวในตำบลบ้านพระ	เพื่อเผยแพร่ประชาสัมพันธ์แหล่งท่องเที่ยวในตำบลและภารกิจงานต่างๆของอบต.บ้านพระ	๑. จัดทำแผ่นพับและแผ่นป้ายประชาสัมพันธ์ ๒. จัดทำเว็บไซต์สารสนเทศของ อบต.บ้านพระ	๕๐,๐๐๐	๕๐,๐๐๐	๕๐,๐๐๐	๕๐,๐๐๐	๕๐,๐๐๐	ร้อยละความสำเร็จของงาน	แหล่งท่องเที่ยวในตำบลเป็นที่รู้จักโดยแพร่หลายทำให้ นักท่องเที่ยวเพิ่มขึ้น	สำนักปลัด
รวม ๑ โครงการ				๕๐,๐๐๐	๕๐,๐๐๐	๕๐,๐๐๐	๕๐,๐๐๐	๕๐,๐๐๐			

รายละเอียดโครงการพัฒนา
แผนพัฒนาท้องถิ่น (พ.ศ.๒๕๖๖ - ๒๕๗๐)
องค์การบริหารส่วนตำบลบ้านพระ อำเภอเมืองปราจีนบุรี จังหวัดปราจีนบุรี

ก. ยุทธศาสตร์จังหวัดที่ ๕ ทรัพยากรธรรมชาติและสิ่งแวดล้อมมีความสมดุลและยั่งยืนโดยการมีส่วนร่วมของทุกภาคส่วน (แบบ ผ.๐๒)

ข. ยุทธศาสตร์การพัฒนาขององค์กรปกครองส่วนท้องถิ่นในเขตจังหวัดที่ ๓ ส่งเสริมเศรษฐกิจและการท่องเที่ยวเชิงนิเวศเกษตรและอุตสาหกรรมก้าวหน้า

๕. ยุทธศาสตร์การพัฒนาด้านการท่องเที่ยว

๕.๒ แผนงานการเกษตร

ที่	โครงการ	วัตถุประสงค์	เป้าหมาย (ผลผลิตของ โครงการ)	งบประมาณ					ตัวชี้วัด (KPI)	ผลที่คาดว่าจะได้รับ	หน่วยงาน รับผิดชอบ หลัก
				๒๕๖๖ (บาท)	๒๕๖๗ (บาท)	๒๕๖๘ (บาท)	๒๕๖๙ (บาท)	๒๕๗๐ (บาท)			
๑	โครงการอบรม สัมมนา ศึกษาดู งานของกลุ่มเกษตรกรตำบล บ้านพระ	เพื่อพัฒนาและส่งเสริม ศักยภาพของกลุ่ม เกษตรกรตำบลบ้านพระ	พัฒนาเกษตรกรในตำบล บ้านพระให้มีศักยภาพ และเพื่อส่งเสริมกลุ่ม อาชีพเกษตรกรให้มี ความรู้ความสามารถ จำนวน ๑๒๐ คน	๕๐๐,๐๐๐	๕๐๐,๐๐๐	๕๐๐,๐๐๐	๕๐๐,๐๐๐	๕๐๐,๐๐๐	ร้อยละความพึง พอใจของกลุ่ม เกษตรกร และ ผู้เข้าร่วม โครงการ	เกษตรกรในตำบล บ้านพระมีศักยภาพ และมีความรู้ ความสามารถที่เป็น ประโยชน์เพิ่มขึ้น	สำนักปลัด
๒	โครงการส่งเสริมท่องเที่ยว เชิงเกษตร	๓. เพื่อส่งเสริมเกษตรกรใน ตำบลบ้านพระให้มีความรู้ ความเข้าใจการท่องเที่ยวเชิง เกษตรอย่างยั่งยืนภายใต้ ปรัชญาเศรษฐกิจพอเพียง ๒. เพื่อพัฒนาการท่องเที่ยว ในตำบลบ้านพระ	จัดกิจกรรมและดูงาน ด้านการเกษตร สำหรับ เกษตรกร จำนวน ๕๐ คน	๕๐,๐๐๐	๕๐,๐๐๐	๕๐,๐๐๐	๕๐,๐๐๐	๕๐,๐๐๐	ร้อยละความพึง พอใจของ เกษตรกร และ ผู้เข้าร่วมกิจกรรม	๑. เกษตรกรในตำบล บ้านพระมีความรู้ ความ เข้าใจในการท่องเที่ยวเชิง เกษตร ภายใต้ปรัชญา เศรษฐกิจพอเพียง ๒. การท่องเที่ยวใน ตำบลบ้านพระได้รับการ พัฒนา	สำนักปลัด
รวม ๒ โครงการ				๕๕๐,๐๐๐	๕๕๐,๐๐๐	๕๕๐,๐๐๐	๕๕๐,๐๐๐	๕๕๐,๐๐๐			

รายละเอียดโครงการพัฒนา
แผนพัฒนาท้องถิ่น (พ.ศ.๒๕๖๖ - ๒๕๗๐)
องค์การบริหารส่วนตำบลบ้านพระ อำเภอเมืองปราจีนบุรี จังหวัดปราจีนบุรี

ก. ยุทธศาสตร์จังหวัดที่ ๑ สังคมที่มีคุณภาพ เป็นเมืองแห่งความสุข ประชาชนมีคุณภาพชีวิตที่ดีดำรงชีวิตตามหลักปรัชญาเศรษฐกิจพอเพียง

(แบบ ผ.๐๒)

ข. ยุทธศาสตร์การพัฒนาขององค์กรปกครองส่วนท้องถิ่นในเขตจังหวัดที่ ๔ พัฒนาคมนให้เป็นพลเมืองดีของสังคม

๖. ยุทธศาสตร์การพัฒนาด้านการเมือง การบริหาร

๖.๑ แผนงานบริหารงานทั่วไป

ที่	โครงการ	วัตถุประสงค์	เป้าหมาย (ผลผลิตของโครงการ)	งบประมาณ					ตัวชี้วัด (KPI)	ผลที่คาดว่าจะได้รับ	หน่วยงาน รับผิดชอบหลัก
				๒๕๖๖ (บาท)	๒๕๖๗ (บาท)	๒๕๖๘ (บาท)	๒๕๖๙ (บาท)	๒๕๗๐ (บาท)			
๑	ค่าใช้จ่ายในการดำเนินการเลือกตั้งขององค์กรปกครองส่วนท้องถิ่น ตามที่คณะกรรมการกำหนด	เพื่อจัดการเลือกตั้งผู้บริหารท้องถิ่น หรือสมาชิกสภาท้องถิ่น หรือสมาชิกสภาท้องถิ่นตามบทบัญญัติกฎหมายกำหนด	๑. จัดเลือกตั้ง ผู้บริหารท้องถิ่น หรือสมาชิกสภาท้องถิ่น๒. จัดหา วัสดุ วัสดุภัณฑ์สำหรับการเลือกตั้งท้องถิ่น๓. จัดทำสื่อประชาสัมพันธ์ต่างๆ สำหรับการเลือกตั้ง	๘๐๐,๐๐๐	๘๐๐,๐๐๐	๑,๐๐๐,๐๐๐	๑,๐๐๐,๐๐๐	๘๐๐,๐๐๐	ร้อยละ ๙๐ ความสำเร็จ ของการเลือกตั้ง	องค์การบริหารส่วน ตำบลมีผู้บริหารท้องถิ่น และสมาชิกสภาท้องถิ่น ครบตามที่กฎหมาย กำหนด	สำนักปลัด
๒	โครงการจัดฝึกอบรม ประชุมชี้แจงทำความเข้าใจ เพื่อสร้างทัศนคติและจิตสำนึกที่ดีงามแก่ผู้ปฏิบัติงาน พนักงานส่วนตำบล และภาคประชาชน ภาคเอกชน	เพื่อสร้างทัศนคติและจิตสำนึกที่ดีงามแก่ผู้ปฏิบัติงาน พนักงานส่วนตำบล และภาคประชาชน ภาคเอกชน	จัดฝึกอบรม ผู้ปฏิบัติงาน พนักงานส่วนตำบล และภาคประชาชน ภาคเอกชน ประชุมชี้แจง ให้ความเข้าใจ เพื่อสร้างทัศนคติและจิตสำนึกที่ดีงาม จำนวน ๖๐ คน	๒๐,๐๐๐	๒๐,๐๐๐	๒๐,๐๐๐	๒๐,๐๐๐	๒๐,๐๐๐	ร้อยละความพึงพอใจของผู้เข้าร่วมโครงการและประชาชนไม่น้อยกว่าร้อยละ ๘๐	เด็ก เยาวชนและประชาชนมีความรู้และรักการอ่านหนังสือมากยิ่งขึ้น	สำนักปลัด

รายละเอียดโครงการพัฒนา
แผนพัฒนาท้องถิ่น (พ.ศ.๒๕๖๖ - ๒๕๗๐)
องค์การบริหารส่วนตำบลบ้านพระ อำเภอเมืองปราจีนบุรี จังหวัดปราจีนบุรี

ก. ยุทธศาสตร์จังหวัดที่ ๑ สังคมที่มีคุณภาพ เป็นเมืองแห่งความสุข ประชาชนมีคุณภาพชีวิตที่ดีดำรงชีวิตตามหลักปรัชญาเศรษฐกิจพอเพียง (แบบ ผ.๑๒)

ข. ยุทธศาสตร์การพัฒนาขององค์การปกครองส่วนท้องถิ่นในเขตจังหวัดที่ ๔ พัฒนาคนให้เป็นพลเมืองดีของสังคม

๖. ยุทธศาสตร์การพัฒนาด้านการเมือง การบริหาร

๖.๑ แผนงานบริหารงานทั่วไป

ที่	โครงการ	วัตถุประสงค์	เป้าหมาย (ผลผลิตของโครงการ)	งบประมาณ					ตัวชี้วัด (KPI)	ผลที่คาดว่าจะได้รับ	หน่วยงาน รับผิดชอบหลัก
				๒๕๖๖ (บาท)	๒๕๖๗ (บาท)	๒๕๖๘ (บาท)	๒๕๖๙ (บาท)	๒๕๗๐ (บาท)			
๓	โครงการปกป้องสถาบันสำคัญของชาติ	๑. เพื่อถวายความจงรักภักดี ๒. เพื่อปลูกจิตสำนึกให้ประชาชนในท้องถิ่นมีความจงรักภักดีต่อสถาบันสำคัญของชาติ	๑. จัดกิจกรรมส่งเสริมการปกป้องสถาบัน ๒. จัดทำป้ายปกป้องสถาบัน	๓๐,๐๐๐	๓๐,๐๐๐	๓๐,๐๐๐	๓๐,๐๐๐	๓๐,๐๐๐	ร้อยละความพึงพอใจของผู้เข้าร่วมโครงการ	ประชาชนในท้องถิ่น มีความจงรักภักดีต่อสถาบันสำคัญของชาติ	สำนักปลัด
๔	โครงการเพิ่มประสิทธิภาพในการจัดเก็บภาษีที่ดินและสิ่งปลูกสร้าง	เพื่อเพิ่มประสิทธิภาพในการจัดเก็บภาษีที่ดินและสิ่งปลูกสร้างให้มีประสิทธิภาพและทั่วถึง	ผู้เข้ารับการฝึกอบรมได้แก่ เจ้าหน้าที่ ผู้เกี่ยวข้องและผู้มีหน้าที่ในการชำระภาษี	๖๐,๐๐๐	๖๐,๐๐๐	๖๐,๐๐๐	๖๐,๐๐๐	๖๐,๐๐๐	ร้อยละ ๖๐ ของผู้เข้ารับการฝึกอบรม มีความรู้และเข้าใจในการจัดเก็บภาษีที่ดินและสิ่งปลูกสร้าง	ผู้เข้ารับการอบรม มีความรู้ ความเข้าใจเกี่ยวกับการจัดเก็บภาษีที่ดินและสิ่งปลูกสร้าง และสามารถจัดเก็บภาษีได้เพิ่มขึ้นและทั่วถึง	กองคลัง

รายละเอียดโครงการพัฒนา
แผนพัฒนาท้องถิ่น (พ.ศ.๒๕๖๖ - ๒๕๗๐)
องค์การบริหารส่วนตำบลบ้านพระ อำเภอเมืองปราจีนบุรี จังหวัดปราจีนบุรี

ก. ยุทธศาสตร์จังหวัดที่ ๑ สังคมที่มีคุณภาพ เป็นเมืองแห่งความสุข ประชาชนมีคุณภาพชีวิตที่ดีดำรงชีวิตตามหลักปรัชญาเศรษฐกิจพอเพียง

(แบบ ผ.๐๒)

ข. ยุทธศาสตร์การพัฒนาขององค์กรปกครองส่วนท้องถิ่นในเขตจังหวัดที่ ๔ พัฒนาคมนให้เป็นพลเมืองดีของสังคม

๖. ยุทธศาสตร์การพัฒนาด้านการเมือง การบริหาร

๖.๑ แผนงานบริหารงานทั่วไป

ที่	โครงการ	วัตถุประสงค์	เป้าหมาย (ผลผลิตของโครงการ)	งบประมาณ					ตัวชี้วัด (KPI)	ผลที่คาดว่าจะได้รับ	หน่วยงาน รับผิดชอบหลัก
				๒๕๖๖ (บาท)	๒๕๖๗ (บาท)	๒๕๖๘ (บาท)	๒๕๖๙ (บาท)	๒๕๗๐ (บาท)			
๕	โครงการปรับปรุงข้อมูลแผนที่ภาษีและทะเบียนทรัพย์สิน	เพื่อเพิ่มประสิทธิภาพในการจัดเก็บภาษีขององค์การบริหารส่วนตำบลบ้านพระ	การปรับปรุงข้อมูลแผนที่ภาษีและทะเบียนทรัพย์สินให้ครอบคลุมพื้นที่ทั้งหมดขององค์การบริหารส่วนตำบลบ้านพระ	๑๐๐,๐๐๐	๑๐๐,๐๐๐	๑๐๐,๐๐๐	๑๐๐,๐๐๐	๑๐๐,๐๐๐	ร้อยละ ๖๐ ของผู้เข้ารับการฝึกอบรม มีการฝึกอบรม มีความรู้และเข้าใจระบบแผนที่ภาษีและทะเบียนทรัพย์สิน	ผู้เข้ารับการอบรม มีความรู้ ความเข้าใจเกี่ยวกับระบบแผนที่ภาษีและทะเบียนทรัพย์สิน และสามารถจัดเก็บภาษีได้เพิ่มขึ้นและทั่วถึง	กองคลัง

**รายละเอียดโครงการพัฒนา
แผนพัฒนาท้องถิ่น (พ.ศ.๒๕๖๖ - ๒๕๗๐)
องค์การบริหารส่วนตำบลบ้านพระ อำเภอเมืองปราจีนบุรี จังหวัดปราจีนบุรี**

ก. ยุทธศาสตร์จังหวัดที่ ๑ สังคมที่มีคุณภาพ เป็นเมืองแห่งความสุข ประชาชนมีคุณภาพชีวิตที่ดีดำรงชีวิตตามหลักปรัชญาเศรษฐกิจพอเพียง

(แบบ ผ.๑๒)

ข. ยุทธศาสตร์การพัฒนาขององค์การปกครองส่วนท้องถิ่นในเขตจังหวัดที่ ๔ พัฒนาคมนให้เป็นพลเมืองดีของสังคม

๖. ยุทธศาสตร์การพัฒนาด้านการเมือง การบริหาร

๖.๑ แผนงานบริหารงานทั่วไป

ที่	โครงการ	วัตถุประสงค์	เป้าหมาย (ผลผลิตของโครงการ)	งบประมาณ					ตัวชี้วัด (KPI)	ผลที่คาดว่าจะได้รับ	หน่วยงาน รับผิดชอบหลัก
				๒๕๖๖ (บาท)	๒๕๖๗ (บาท)	๒๕๖๘ (บาท)	๒๕๖๙ (บาท)	๒๕๗๐ (บาท)			
๖	โครงการพัฒนาศักยภาพบุคลากรสังกัดองค์การบริหารส่วนตำบลบ้านพระ	เพื่อส่งเสริมพัฒนาศักยภาพบุคลากรขององค์การบริหารส่วนตำบลบ้านพระ ได้เรียนรู้แลกเปลี่ยนประสบการณ์ หลักการบริหารงานของท้องถิ่นอื่น ในเรื่องการบริหารจัดการบ้านเมืองที่ดี ตามหลักธรรมาภิบาล และตามแนวเศรษฐกิจพอเพียง	คณะผู้บริหาร สมาชิกสภา อบต. พนักงาน/เจ้าหน้าที่ ผู้นำชุมชน และคณะกรรมการแผนพัฒนาท้องถิ่น จำนวน ๑๐๐ คน	๔๕๐,๐๐๐	๔๕๐,๐๐๐	๔๕๐,๐๐๐	๔๕๐,๐๐๐	๔๕๐,๐๐๐	ร้อยละ ๖๐ ความพึงพอใจของผู้เข้าร่วมโครงการและบรรลุตามวัตถุประสงค์ของโครงการ	บุคลากรขององค์การบริหารส่วนตำบลบ้านพระ มีศักยภาพและเรียนรู้แลกเปลี่ยนประสบการณ์ หลักการบริหารงานของท้องถิ่นอื่น ในเรื่องการบริหารจัดการบ้านเมืองที่ดี ตามหลักธรรมาภิบาลและตามแนวเศรษฐกิจพอเพียง	สำนักปลัด

รายละเอียดโครงการพัฒนา
แผนพัฒนาท้องถิ่น (พ.ศ.๒๕๖๖ - ๒๕๗๐)
องค์การบริหารส่วนตำบลบ้านพระ อำเภอเมืองปราจีนบุรี จังหวัดปราจีนบุรี

ก. ยุทธศาสตร์จังหวัดที่ ๑ สังคมที่มีคุณภาพ เป็นเมืองแห่งความสุข ประชาชนมีคุณภาพชีวิตที่ดีดำรงชีวิตตามหลักปรัชญาเศรษฐกิจพอเพียง

(แบบ ผ.๐๒)

ข. ยุทธศาสตร์การพัฒนาขององค์การปกครองส่วนท้องถิ่นในเขตจังหวัดที่ ๔ พัฒนาคมนให้เป็นพลเมืองดีของสังคม

๖. ยุทธศาสตร์การพัฒนาด้านการเมือง การบริหาร

๖.๑ แผนงานบริหารงานทั่วไป

ที่	โครงการ	วัตถุประสงค์	เป้าหมาย (ผลผลิตของโครงการ)	งบประมาณ					ตัวชี้วัด (KPI)	ผลที่คาดว่าจะได้รับ	หน่วยงาน รับผิดชอบหลัก
				๒๕๖๖ (บาท)	๒๕๖๗ (บาท)	๒๕๖๘ (บาท)	๒๕๖๙ (บาท)	๒๕๗๐ (บาท)			
๗	โครงการอบรมเชิงปฏิบัติการ เพื่อพัฒนาศักยภาพบุคลากร และเพิ่มประสิทธิภาพ ประสิทธิผลในการปฏิบัติงาน ให้กับพนักงาน/เจ้าหน้าที่ สังกัดองค์การบริหารส่วนตำบล บ้านพระ	เพื่อพัฒนาศักยภาพ บุคลากรและเพิ่ม ประสิทธิภาพ ประสิทธิผลในการ ปฏิบัติงาน	พนักงานส่วนตำบล / ลูกจ้าง จำนวน ๓๘ คน	๕๐,๐๐๐	๕๐,๐๐๐	๕๐,๐๐๐	๕๐,๐๐๐	๕๐,๐๐๐	ร้อยละ ๖๐ ความพึงพอใจ ของผู้เข้าร่วม โครงการและ บรรดาคณาวิ ประสงค์ของ โครงการ	บุคลากรมีศักยภาพ และประสิทธิภาพ ประสิทธิผลในการ ปฏิบัติงาน	สำนักปลัด

รายละเอียดโครงการพัฒนา
แผนพัฒนาท้องถิ่น (พ.ศ.๒๕๖๖ - ๒๕๗๐)
องค์การบริหารส่วนตำบลบ้านพระ อำเภอเมืองปราจีนบุรี จังหวัดปราจีนบุรี

- ก. ยุทธศาสตร์จังหวัดที่ ๑ สังคมที่มีคุณภาพ เป็นเมืองแห่งความสุข ประชาชนมีคุณภาพชีวิตที่ดีดำรงชีวิตตามหลักปรัชญาเศรษฐกิจพอเพียง (แบบ ผ.๐๒)
- ข. ยุทธศาสตร์การพัฒนาขององค์การบริหารส่วนท้องถิ่นในเขตจังหวัดที่ ๔ พัฒนากันให้เป็นพลเมืองดีของสังคม

๒. ยุทธศาสตร์การพัฒนาด้านการเมือง การบริหาร
๒.๑ แผนงานบริหารงานทั่วไป

ที่	โครงการ	วัตถุประสงค์	เป้าหมาย (ผลผลิตของโครงการ)	งบประมาณ					ตัวชี้วัด (KPI)	ผลที่คาดว่าจะได้รับ	หน่วยงาน รับผิดชอบหลัก
				๒๕๖๖ (บาท)	๒๕๖๗ (บาท)	๒๕๖๘ (บาท)	๒๕๖๙ (บาท)	๒๕๗๐ (บาท)			
๘	โครงการอบรมส่งเสริมพัฒนาบุคลากร มาตรฐานคุณธรรม และจริยธรรม ตามหลักธรรมาภิบาลการบริหารกิจการบ้านเมืองที่ดี และให้ความรู้เกี่ยวกับ พ.ร.บ.ข้อมูลข่าวสารของทางราชการ พ.ศ. ๒๕๕๐ ให้กับบุคลากร คณะผู้บริหาร สมาชิกสภา อบต. พนักงานเจ้าหน้าที่สังกัดองค์การบริหารส่วนตำบลบ้านพระ	เพื่อเสริมความรู้ ความเข้าใจ ส่งเสริมประชาธิปไตยในท้องถิ่น เพิ่มความรู้ประสบการณ์ และแนวความคิดในการบริหารจัดการองค์การบริหารส่วนตำบลให้เหมาะสมทันเหตุการณ์ สะดวก รวดเร็ว ตามพระราชกฤษฎีกาว่าด้วยหลักเกณฑ์และวิธีบริหารกิจการบ้านเมืองที่ดี และ พ.ร.บ.ข้อมูลข่าวสารของทางราชการพ.ศ. ๒๕๕๐	พนักงานส่วนตำบล / ลูกจ้าง คณะผู้บริหาร สมาชิกสภาองค์การบริหารส่วนตำบลบ้านพระ จำนวน ๙๐ คน	๑๐๐,๐๐๐	๑๐๐,๐๐๐	๑๐๐,๐๐๐	๑๐๐,๐๐๐	๑๐๐,๐๐๐	ร้อยละ ๖๐ ความพึงพอใจของผู้เข้าร่วมโครงการและบรรลุตามวัตถุประสงค์ของโครงการ	มีความรู้ ความเข้าใจ หลักกฎหมายประชาธิปไตยในท้องถิ่นและแนวความคิดตามพระราชกฤษฎีกาว่าด้วยหลักเกณฑ์และวิธีบริหารกิจการบ้านเมืองที่ดี และ พ.ร.บ.ข้อมูลข่าวสารของทางราชการ พ.ศ. ๒๕๕๐	สำนักปลัด
รวม ๘ โครงการ				๓,๕๖๐,๐๐๐	๓,๕๖๐,๐๐๐	๓,๕๖๐,๐๐๐	๓,๕๖๐,๐๐๐	๓,๕๖๐,๐๐๐			

รายละเอียดโครงการพัฒนา
แผนพัฒนาท้องถิ่น (พ.ศ.๒๕๖๖ - ๒๕๗๐)
องค์การบริหารส่วนตำบลบ้านพระ อำเภอเมืองปราจีนบุรี จังหวัดปราจีนบุรี

(แบบ ผ.๐๒)

ก. ยุทธศาสตร์จังหวัดที่ ๑ สังคมที่มีคุณภาพ เป็นเมืองแห่งความสุข ประชาชนมีคุณภาพชีวิตที่ดีดำรงชีวิตตามหลักปรัชญาเศรษฐกิจพอเพียง

ข. ยุทธศาสตร์การพัฒนาขององค์กรปกครองส่วนท้องถิ่นในเขตจังหวัดที่ ๔ พัฒนาคมนให้เป็นพลเมืองดีของสังคม

๖. ยุทธศาสตร์การพัฒนาด้านการเมือง การบริหาร

๖.๒ แผนงานรักษาความสงบภายใน

ปี	โครงการ	วัตถุประสงค์	เป้าหมาย (ผลผลิตของโครงการ)	งบประมาณ					ตัวชี้วัด (KPI)	ผลที่คาดว่าจะได้รับ	หน่วยงาน รับผิดชอบหลัก
				๒๕๖๖ (บาท)	๒๕๖๗ (บาท)	๒๕๖๘ (บาท)	๒๕๖๙ (บาท)	๒๕๗๐ (บาท)			
๑	โครงการอบรมลดอุบัติเหตุบนท้องถนน	๑. เพื่อให้ความรู้เกี่ยวกับการใช้รถใช้ถนนกับประชาชน ๒. เพื่อให้เกิดความปลอดภัยในการขับขี่รถของประชาชน	จัดฝึกอบรมส่งเสริมความรู้ด้านการใช้รถใช้ถนนให้กับประชาชนและเยาวชนจำนวน ๖๐ คน	๕๐,๐๐๐	๕๐,๐๐๐	๕๐,๐๐๐	๕๐,๐๐๐	๕๐,๐๐๐	ร้อยละความพึงพอใจของผู้เข้าร่วมโครงการ	ประชาชนและเยาวชนมีความรู้และความปลอดภัยในใช้รถใช้ถนน	สำนักปลัด
๒	โครงการอบรมการป้องกันและระงับอัคคีภัยเบื้องต้น	เพื่อให้ความรู้เกี่ยวกับการระงับอัคคีภัยเบื้องต้นกับเด็กนักเรียน เยาวชนและประชาชนในตำบล	จัดฝึกอบรมส่งเสริมความรู้ด้านการป้องกันและระงับอัคคีภัยให้กับนักเรียนเยาวชนและประชาชนจำนวน ๑๐๐ คน	๕๐,๐๐๐	๕๐,๐๐๐	๕๐,๐๐๐	๕๐,๐๐๐	๕๐,๐๐๐	ร้อยละความพึงพอใจของผู้เข้าร่วมโครงการ	นักเรียน เยาวชนและประชาชนในตำบลที่เข้ารับการฝึกอบรมสามารถนำความรู้ไปใช้ระงับภัยในชีวิตประจำวันได้	สำนักปลัด

รายละเอียดโครงการพัฒนา
แผนพัฒนาท้องถิ่น (พ.ศ.๒๕๖๖ - ๒๕๗๐)
องค์การบริหารส่วนตำบลบ้านพระ อำเภอเมืองปราจีนบุรี จังหวัดปราจีนบุรี

ก. ยุทธศาสตร์จังหวัดที่ ๑ สังคมที่มีคุณภาพ เป็นเมืองแห่งความสุข ประชาชนมีคุณภาพชีวิตที่ดีดำรงชีวิตตามหลักปรัชญาเศรษฐกิจพอเพียง

(แบบ ม.๑๒)

ข. ยุทธศาสตร์การพัฒนาขององค์กรปกครองส่วนท้องถิ่นในเขตจังหวัดที่ ๔ พัฒนาคมนให้เป็นพลเมืองดีของสังคม

๖. ยุทธศาสตร์การพัฒนาด้านการเมือง การบริหาร

๖.๒ แผนงานรักษาความสงบภายใน

ที่	โครงการ	วัตถุประสงค์	เป้าหมาย (ผลผลิตของโครงการ)	งบประมาณ					ตัวชี้วัด (KPI)	ผลที่คาดว่าจะได้รับ	หน่วยงาน รับผิดชอบหลัก
				๒๕๖๖ (บาท)	๒๕๖๗ (บาท)	๒๕๖๘ (บาท)	๒๕๖๙ (บาท)	๒๕๗๐ (บาท)			
๓	โครงการป้องกันและลดอุบัติเหตุทางท้องถนนช่วงเทศกาลปีใหม่และสงกรานต์	เพื่อป้องกันและลดอุบัติเหตุทางท้องถนนช่วงเทศกาลปีใหม่และสงกรานต์	การตั้งจุดตรวจ, การรณรงค์ ป้องกันและลดอุบัติเหตุทางท้องถนนช่วงเทศกาลปีใหม่และสงกรานต์	๑๕๐,๐๐๐	๑๕๐,๐๐๐	๑๕๐,๐๐๐	๑๕๐,๐๐๐	๑๕๐,๐๐๐	สามารถป้องกันและลดอุบัติเหตุทางท้องถนน ลดลงร้อยละ ๘๐	สามารถป้องกันและลดอุบัติเหตุทางท้องถนนช่วงเทศกาลปีใหม่และสงกรานต์	สำนักปลัด

รายละเอียดโครงการพัฒนา
แผนพัฒนาท้องถิ่น (พ.ศ.๒๕๖๖ - ๒๕๗๐)
องค์การบริหารส่วนตำบลบ้านพระ อำเภอเมืองปราจีนบุรี จังหวัดปราจีนบุรี

(แบบ ผ.๑๒)

- ก. ยุทธศาสตร์จังหวัดที่ ๑ สังคมที่มีคุณภาพ เป็นเมืองแห่งความสุข ประชาชนมีคุณภาพชีวิตที่ดีดำรงชีวิตตามหลักปรัชญาเศรษฐกิจพอเพียง
- ข. ยุทธศาสตร์การพัฒนาขององค์การปกครองส่วนท้องถิ่นในเขตจังหวัดที่ ๔ พัฒนาคมนให้ป็นพลเมืองดีของสังคม
๖. ยุทธศาสตร์การพัฒนาค้นการเมือง การบริหาร
- ๖.๒ แผนงานรักษาความสงบภายใน

ที่	โครงการ	วัตถุประสงค์	เป้าหมาย (ผลผลิตของโครงการ)	งบประมาณ					ตัวชี้วัด (KPI)	ผลที่คาดว่าจะได้รับ	หน่วยงาน รับผิดชอบหลัก
				๒๕๖๖ (บาท)	๒๕๖๗ (บาท)	๒๕๖๘ (บาท)	๒๕๖๙ (บาท)	๒๕๗๐ (บาท)			
๔	โครงการอบรมอาสาสมัคร ป้องกันไฟฟ้า	เพื่อเสริมสร้างความรู้ ความเข้าใจและทักษะ ในการป้องกันไฟฟ้า ให้กับอาสาสมัครอื่น จะส่งผลเสียกระทบ ต่อ ทรัพยากรธรรมชาติ และสิ่งแวดล้อมใน พื้นที่ตำบล	จัดฝึกอบรมอาสาสมัคร ด้านการป้องกันไฟฟ้า ให้กับอาสาสมัครในตำบล บ้านพระ จำนวน ๒๐ คน	๕๐,๐๐๐	๕๐,๐๐๐	๕๐,๐๐๐	๕๐,๐๐๐	๕๐,๐๐๐	ร้อยละของผู้ เข้ารับการ อบรมมีความรู้ และเข้าใจ เพิ่มขึ้น	อาสาสมัครผู้เข้าร่วม โครงการมีความรู้ ความเข้าใจใน บทบาทและภารกิจ ของอาสาสมัครป้องกัน ภัยจากไฟฟ้า	สำนักปลัด

รายละเอียดโครงการพัฒนา
แผนพัฒนาท้องถิ่น (พ.ศ.๒๕๖๖ - ๒๕๗๐)
องค์การบริหารส่วนตำบลบ้านพระ อำเภอเมืองปราจีนบุรี จังหวัดปราจีนบุรี

ก. ยุทธศาสตร์จังหวัดที่ ๑ สังคมที่มีคุณภาพ เป็นเมืองแห่งความสุข ประชาชนมีคุณภาพชีวิตที่ดีดำรงชีวิตตามหลักปรัชญาเศรษฐกิจพอเพียง

(แบบ ผ.๐๒)

ข. ยุทธศาสตร์การพัฒนาขององค์กรปกครองส่วนท้องถิ่นในเขตจังหวัดที่ ๔ พัฒนาคนให้เป็นพลเมืองดีของสังคม

๖. ยุทธศาสตร์การพัฒนาด้านการเมือง การบริหาร

๖.๒ แผนงานรักษาความสงบภายใน

ที่	โครงการ	วัตถุประสงค์	เป้าหมาย (ผลผลิตของโครงการ)	งบประมาณ					ตัวชี้วัด (KPI)	ผลที่คาดว่าจะได้รับ	หน่วยงาน รับผิดชอบหลัก
				๒๕๖๖ (บาท)	๒๕๖๗ (บาท)	๒๕๖๘ (บาท)	๒๕๖๙ (บาท)	๒๕๗๐ (บาท)			
๕	โครงการรณรงค์ป้องกันไฟป่า	เพื่อปลูกจิตสำนึกให้เด็กนักเรียน เยาวชน และประชาชนในพื้นที่มีความรู้และเข้าใจการป้องกันไฟป่า	จัดฝึกอบรม เด็กนักเรียนเยาวชนและประชาชนให้มีความรู้เรื่องป้องกันไฟป่า จำนวน ๓๐๐ คน	๓๐,๐๐๐	๓๐,๐๐๐	๓๐,๐๐๐	๓๐,๐๐๐	๓๐,๐๐๐	ร้อยละของผู้เข้ารับการอบรมมีความรู้และเข้าใจเพิ่มขึ้น	ผู้เข้าร่วมโครงการมีความรู้ความเข้าใจและเห็นถึงความสำคัญของผลกระทบที่จะเกิดขึ้น	สำนักปลัด
รวม ๕ โครงการ				๑๓๐,๐๐๐	๑๓๐,๐๐๐	๑๓๐,๐๐๐	๑๓๐,๐๐๐	๑๓๐,๐๐๐			

รายละเอียดโครงการพัฒนา
แผนพัฒนาท้องถิ่น (พ.ศ.๒๕๖๖ - ๒๕๗๐)

องค์การบริหารส่วนตำบลบ้านพระ อำเภอเมืองปราจีนบุรี จังหวัดปราจีนบุรี

(แบบ ผ.๐๒)

ก. ยุทธศาสตร์จังหวัดที่ ๑ สังคมที่มีคุณภาพ เป็นเมืองแห่งความสุข ประชาชนมีคุณภาพชีวิตที่ดีดำรงชีวิตตามหลักปรัชญาเศรษฐกิจพอเพียง

ข. ยุทธศาสตร์การพัฒนาขององค์การปกครองส่วนท้องถิ่นในเขตจังหวัดที่ ๔ พัฒนาคนให้เป็นพลเมืองดีของสังคม

๖. ยุทธศาสตร์การพัฒนาด้านการเมือง การบริหาร

๖.๓ แผนงานสร้างความเข้มแข็งของชุมชน

ที่	โครงการ	วัตถุประสงค์	เป้าหมาย (ผลผลิตของโครงการ)	งบประมาณ					ตัวชี้วัด (KPI)	ผลที่คาดว่าจะได้รับ	หน่วยงาน รับผิดชอบหลัก
				๒๕๖๖ (บาท)	๒๕๖๗ (บาท)	๒๕๖๘ (บาท)	๒๕๖๙ (บาท)	๒๕๗๐ (บาท)			
๑	โครงการจัดทำแผนพัฒนา องค์การบริหารส่วนตำบล บ้านพระ	เพื่อให้การจัดทำ แผนพัฒนาของ องค์การบริหารส่วน ตำบลบ้านพระ ที่ เกี่ยวกับแผนพัฒนา อบต. และ แผนพัฒนาอื่นๆ ที่มี กรอบการพัฒนา เป็นไปอย่างมี ประสิทธิภาพ	๑. เป็นค่าใช้จ่ายใน โครงการจัดทำ แผนพัฒนา อบต. โดย ยึดหลักการมีส่วนร่วม ของประชาชนในการ พัฒนา ๒. จัดประชุม ประชาชนระดับ หมู่บ้าน/ชุมชนจำนวน ๑๕ หมู่บ้านจัดประชุม เชิงปฏิบัติการเพื่อ จัดทำแผนพัฒนาของ ท้องถิ่น	๘๐,๐๐๐	๘๐,๐๐๐	๘๐,๐๐๐	๘๐,๐๐๐	๘๐,๐๐๐	ผ่านเกณฑ์ การประเมินชี้ วัดคุณภาพ แผนพัฒนา อปท.	แผนพัฒนาองค์การ บริหารส่วนตำบล บ้านพระและ แผนพัฒนาอื่นๆที่ เกี่ยวข้อง มี ความถูกต้อง เป็นไปตามกฎหมาย ระเบียบ ,หนังสือ สั่งการ เป็นกรอบ ในการพัฒนาและ การบูรณาการ ร่วมกัน	สำนักปลัด
รวม ๑ โครงการ				๘๐,๐๐๐	๘๐,๐๐๐	๘๐,๐๐๐	๘๐,๐๐๐	๘๐,๐๐๐			

บัญชีสรุปโครงการพัฒนา ที่นำมาจากแผนพัฒนาหมู่บ้านและแผนชุมชน
องค์การบริหารส่วนตำบลบ้านพระ อำเภอเมืองปราจีนบุรี จังหวัดปราจีนบุรี

(แบบ ส.๐๓/๓)

	ปี ๒๕๖๖		ปี ๒๕๖๗		ปี ๒๕๖๘		ปี ๒๕๖๙		ปี ๒๕๗๐		รวม ๕ ปี	
	จำนวนโครงการ	งบประมาณ (บาท)	จำนวนโครงการ	งบประมาณ (บาท)	จำนวนโครงการ	งบประมาณ (บาท)	จำนวนโครงการ	งบประมาณ (บาท)	จำนวนโครงการ	งบประมาณ (บาท)	จำนวนโครงการ	งบประมาณ (บาท)
โครงการการศึกษาที่นำมาจาก แผนพัฒนาหมู่บ้านและแผนพัฒนาชุมชน												
	๓๘	๙,๕๕๖,๗๕๓	๕๖	๑๕,๗๓๑,๓๐๐	๒๓	๑๖,๗๗๖,๓๐๐	๑๗	๓๐,๖๖๖,๓๐๐	๑๔	๗,๘๗๐,๒๐๐	๑๔๕	๖๐,๕๙๗,๑๕๓
รวมทั้งสิ้น	๓๘	๙,๕๕๖,๗๕๓	๕๖	๑๕,๗๓๑,๓๐๐	๒๓	๑๖,๗๗๖,๓๐๐	๑๗	๓๐,๖๖๖,๓๐๐	๑๔	๗,๘๗๐,๒๐๐	๑๔๕	๖๐,๕๙๗,๑๕๓

**รายละเอียดโครงการพัฒนา
ที่นำมาจากแผนพัฒนาหมู่บ้านและแผนพัฒนาชุมชน
(พ.ศ. ๒๕๖๖ - ๒๕๗๐)**

องค์การบริหารส่วนตำบลบ้านพระ อำเภอเมืองปราจีนบุรี จังหวัดปราจีนบุรี

- ก. ยุทธศาสตร์จังหวัดที่ ๑ สังคมที่มีคุณภาพ เป็นเมืองแห่งความสุข ประชาชนมีคุณภาพชีวิตที่ดี ดำรงชีวิตตามหลักปรัชญาเศรษฐกิจพอเพียง
- ข. ยุทธศาสตร์การพัฒนาขององค์การบริหารส่วนท้องถิ่นในเขตจังหวัดที่ ๑ พัฒนาคุณภาพชีวิต ทunesทางสังคมให้ชุมชนเข้มแข็ง
๔. ยุทธศาสตร์การพัฒนาด้านโครงสร้างพื้นฐาน
- ๔.๑ แผนงานอุตสาหกรรมและการโยธา

(แบบ ผ.๐๒/๑)

ที่	โครงการ	วัตถุประสงค์	เป้าหมาย (ผลผลิตของโครงการ)	งบประมาณ					ตัวชี้วัด (KPI)	ผลที่คาดว่าจะได้รับ	หน่วยงาน รับผิดชอบหลัก
				๒๕๖๖ (บาท)	๒๕๖๗ (บาท)	๒๕๖๘ (บาท)	๒๕๖๙ (บาท)	๒๕๗๐ (บาท)			
๑	ก่อสร้างวางท่อระบายน้ำคอนกรีตเสริมเหล็ก หมู่ที่ ๒ เส้นบ้านไผ่ล้อม ซอย ๑ (จากปากซอย บ้านนายสายชอลักตพงษ์ เชื่อมต่อท่อบริเวณบ้านนางมุกดา ปิ่นเขตต์)	เพื่อระบายน้ำฝนและน้ำท่วมขัง	วางท่อระบายน้ำค.ส.ขนาด Dia ๑.๖๐ x ๑.๐๐ เมตร พร้อมบ่อพักน้ำสำเร็จ ยาวรวมกันไม่น้อยกว่า ๖๗.๐๐ เมตร	๓๕๐,๐๐๐	-	-	-	-	ร้อยละ ๘๐ ของการระบายน้ำท่วมขัง	สามารถระบายน้ำท่วมขังได้สะดวก	กองช่าง
๒	ซ่อมแซมฝายน้ำล้น หมู่ที่ ๒	เพื่อให้ประชาชนมีแหล่งกักเก็บน้ำไว้ใช้เพื่อการเกษตรทั่วถึง	ซ่อมแซมฝายน้ำล้นคอนกรีตเสริมเหล็ก	๑๒๗,๓๐๐	-	-	-	-	ร้อยละความพึงพอใจของผู้ใช้น้ำ	ประชาชนมีแหล่งกักเก็บน้ำไว้ใช้เพื่อการเกษตรทั่วถึง	กองช่าง
๓	ก่อสร้างวางระบายน้ำคอนกรีตเสริมเหล็กรูปตัว Y หมู่ที่ ๔ เส้นประชาชื่น ซอย ๓	เพื่อระบายน้ำฝนและน้ำท่วมขัง	วางระบายน้ำ ขนาดกว้าง ๑.๕๐ เมตร ลึก ๑.๕๐ เมตร ยาว ๕๑ เมตร	๑๐๗,๖๐๐	-	-	-	-	ร้อยละ ๘๐ ของการระบายน้ำท่วมขัง	สามารถระบายน้ำท่วมขังได้สะดวก	กองช่าง

**รายละเอียดโครงการพัฒนา
ที่นำมาจากแผนพัฒนาหมู่บ้านและแผนพัฒนาชุมชน
(พ.ศ. ๒๕๖๖ - ๒๕๗๐)**

องค์การบริหารส่วนตำบลบ้านพระ อำเภอเมืองปราจีนบุรี จังหวัดปราจีนบุรี

- ก. ยุทธศาสตร์จังหวัดที่ ๓ สังคมที่มีคุณภาพ เป็นเมืองแห่งความสุข ประชาชนมีคุณภาพชีวิตที่ดี ดำรงชีวิตตามหลักปรัชญาเศรษฐกิจพอเพียง
- ข. ยุทธศาสตร์การพัฒนาขององค์กรปกครองส่วนท้องถิ่นในเขตจังหวัดที่ ๓ พัฒนาคูณภาพชีวิต ทูบทางสังคมให้ชุมชนเข้มแข็ง
๔. ยุทธศาสตร์การพัฒนาคำบโครงการพื้นฐาน
- ๔.๑ แผนงานอุตสาหกรรมและการโยธา

(แบบ พ.๐๒/๑)

ที่	โครงการ	วัตถุประสงค์	เป้าหมาย (ผลผลิตของโครงการ)	งบประมาณ					ตัวชี้วัด (KPI)	ผลที่คาดว่าจะได้รับ	หน่วยงาน รับผิดชอบหลัก
				๒๕๖๖ (บาท)	๒๕๖๗ (บาท)	๒๕๖๘ (บาท)	๒๕๖๙ (บาท)	๒๕๗๐ (บาท)			
๔	ปรับปรุง ซ่อมแซมศาลา อเนกประสงค์ หมู่ที่ ๕	เพื่อให้ศาลาอเนกประสงค์ สามารถใช้งานได้ตามปกติ มีความสะดวกในการ ประชุมต่างๆ	ปรับปรุงโครงเหล็กหลังคา มุงหลังคามะทัลชีท เปลี่ยนประตูไม้	๔๓๗,๙๐๐	-	-	-	-	ร้อยละความ พึงพอใจของ ผู้ใช้ ไม่น้อย กว่าร้อยละ ๖๐	เพื่อให้ประชาชนได้ใช้ พื้นที่ในการจัดกิจกรรม และประชุมประชาชน ได้สะดวกมากขึ้น	กองช่าง
๕	ก่อสร้างถนนคอนกรีตเสริมเหล็ก พร้อมวางท่อระบายน้ำ หมู่ที่ ๖ เส้นบ้านนางฐานิตา	เพื่อให้ประชาชนทั่วไป ที่ใช้เส้นทางนี้สัญจรไปมา มีความปลอดภัยในชีวิตและ ทรัพย์สินมากขึ้น	ก่อสร้างถนนคอนกรีต เสริมเหล็กขนาดกว้าง ๔.๐๐ เมตร ยาว ๓๒๐ เมตร หน้า ๐.๓๕ เมตร หรือพื้นที่ผิวจราจรไม่น้อยกว่า ๔๘๐ ตารางเมตร วางท่อ ระบายน้ำ ขนาด Dia.๖๐ x ๑.๐๐ เมตร พร้อมบ่อพัก ยาวรวมกันไม่น้อยกว่า ๓๒๐ เมตร	๕๒๑,๗๐๐	-	-	-	-	ร้อยละความ พึงพอใจของ ผู้ใช้เส้นทาง	ประชาชนทั่วไปได้ใช้ ถนนสัญจรไปมาได้อย่าง สะดวกและปลอดภัย	กองช่าง

**รายละเอียดโครงการพัฒนา
ที่นำมาจากแผนพัฒนาหมู่บ้านและแผนพัฒนาชุมชน
(พ.ศ. ๒๕๖๖ - ๒๕๗๐)**

องค์การบริหารส่วนตำบลบ้านพระ อำเภอเมืองปราจีนบุรี จังหวัดปราจีนบุรี

- ก. ยุทธศาสตร์จังหวัดที่ ๑ สังคมที่มีคุณภาพ เป็นเมืองแห่งความสุข ประชาชนมีคุณภาพชีวิตที่ดี ดำรงชีวิตตามหลักปรัชญาเศรษฐกิจพอเพียง
- ข. ยุทธศาสตร์การพัฒนาขององค์การบริหารส่วนท้องถิ่นในเขตจังหวัดที่ ๑ พัฒนาคุณภาพชีวิต ทูทางสังคมให้ชุมชนเข้มแข็ง
๔. ยุทธศาสตร์การพัฒนาด้านโครงสร้างพื้นฐาน
- ๔.๑ แผนงานอุตสาหกรรมและการโยธา

(แบบ ผ.๐๒/๑)

ที่	โครงการ	วัตถุประสงค์	เป้าหมาย (ผลผลิตของโครงการ)	งบประมาณ					ตัวชี้วัด (KPI)	ผลที่คาดว่าจะได้รับ	หน่วยงาน รับผิดชอบหลัก
				๒๕๖๖ (บาท)	๒๕๖๗ (บาท)	๒๕๖๘ (บาท)	๒๕๖๙ (บาท)	๒๕๗๐ (บาท)			
๖	ก่อสร้างเสริมผิวจราจรแอสฟัลติกคอนกรีต หมู่ที่ ๖ เส้นเกาะขยายสายขอย ๓ (ต่อเส้นเดิม)	เพื่อให้ประชาชนทั่วไปที่ใช้เส้นทางนี้สัญจรไปมา มีความปลอดภัยในชีวิตและทรัพย์สินมากขึ้น	ขนาดกว้าง ๕.๐๐ เมตร ยาว ๑๓ เมตร หนาเฉลี่ย ๐.๐๔ เมตร หรือพื้นที่ผิวจราจรไม่น้อยกว่า ๕๖ ตารางเมตร	๑๓,๗๐๐	-	-	-	-	ร้อยละความพึงพอใจของผู้ใช้เส้นทาง	ประชาชนทั่วไปได้ใช้ถนนสัญจรไปมาได้อย่างสะดวกและปลอดภัย	กองช่าง
๗	ก่อสร้างขยายไหล่ทางคอนกรีตเสริมเหล็กหมู่ที่ ๒ เส้นเกาะขยายสายขอย ๓ (บริเวณโค้งสวนนายวิชัย สมสกุล)	เพื่อให้ประชาชนทั่วไปที่ใช้เส้นทางนี้สัญจรไปมา มีความปลอดภัยในชีวิตและทรัพย์สินมากขึ้น	ก่อสร้างกำแพงป้องกันดิน ขนาดสูง ๑.๒๐ เมตร ยาว ๒๕ เมตร พร้อมขยายไหล่ทางคอนกรีตเสริมเหล็ก กว้าง ๓.๐๐ เมตร ยาว ๒๕ เมตร	๒๕๕,๕๐๐	-	-	-	-	ร้อยละความพึงพอใจของผู้ใช้เส้นทาง	ประชาชนทั่วไปได้ใช้ถนนสัญจรไปมาได้อย่างสะดวกและปลอดภัย	กองช่าง

รายละเอียดโครงการพัฒนา
ที่นำมาจากแผนพัฒนาหมู่บ้านและแผนพัฒนาชุมชน

(พ.ศ. ๒๕๖๖ - ๒๕๗๐)

องค์การบริหารส่วนตำบลบ้านพระ อำเภอเมืองปราจีนบุรี จังหวัดปราจีนบุรี

- ก. ยุทธศาสตร์จังหวัดที่ ๑ สังคมที่มีคุณภาพ เป็นเมืองแห่งความสุข ประชาชนมีคุณภาพชีวิตที่ดี ดำรงชีวิตตามหลักปรัชญาเศรษฐกิจพอเพียง
- ข. ยุทธศาสตร์การพัฒนาขององค์กรปกครองส่วนท้องถิ่นในเขตจังหวัดที่ ๑ พัฒนาคุณภาพชีวิต หุ่นทางสังคมให้ชุมชนเข้มแข็ง
๔. ยุทธศาสตร์การพัฒนาด้านโครงสร้างพื้นฐาน
- ๔.๑ แผนงานอุตสาหกรรมและการโยธา

(แบบ ผ.๐๒/๑)

ที่	โครงการ	วัตถุประสงค์	เป้าหมาย (ผลผลิตของโครงการ)	งบประมาณ					ตัวชี้วัด (KPI)	ผลที่คาดว่าจะ จะได้รับ	หน่วยงาน รับผิดชอบหลัก
				๒๕๖๖ (บาท)	๒๕๖๗ (บาท)	๒๕๖๘ (บาท)	๒๕๖๙ (บาท)	๒๕๗๐ (บาท)			
๘	ก่อสร้างเสริมผิวจราจรแอสฟัลติกคอนกรีต หมู่ที่ ๗ เส้นซอยโปร่ง	เพื่อให้ประชาชนทั่วไปที่ใช้เส้นทางนี้สัญจรไปมามีความปลอดภัยในชีวิตและทรัพย์สินมากขึ้น	ช่วงที่ ๑ ขนาดกว้าง ๕.๐๐ เมตร ยาว ๔๙๕ เมตร หนาเฉลี่ย ๐.๑๔ เมตร ช่วงที่ ๒ ขนาดกว้าง ๔.๕๐ เมตร ยาว ๑๕๐ เมตร หนาเฉลี่ย ๐.๑๔ เมตร หรือพื้นที่ผิวจราจรรวมกันไม่น้อยกว่า ๓,๑๐๕ ตารางเมตร	๓,๐๕๕,๐๐๐	-	-	-	-	ร้อยละความพึงพอใจของผู้ใช้เส้นทาง	ประชาชนทั่วไปได้ใช้ถนนสัญจรไปมาได้อย่างสะดวกและปลอดภัย	กองช่าง

**รายละเอียดโครงการพัฒนา
ที่นำมาจากแผนพัฒนาหมู่บ้านและแผนพัฒนาชุมชน
(พ.ศ. ๒๕๖๖ - ๒๕๗๐)**

องค์การบริหารส่วนตำบลบ้านพระ อำเภอเมืองปราจีนบุรี จังหวัดปราจีนบุรี

- ก. ยุทธศาสตร์จังหวัดที่ ๑ สังคมที่มีคุณภาพ เป็นเมืองแห่งความสุข ประชาชนมีคุณภาพชีวิตที่ดี ดำรงชีวิตตามหลักปรัชญาเศรษฐกิจพอเพียง
- ข. ยุทธศาสตร์การพัฒนาขององค์กรปกครองส่วนท้องถิ่นในเขตจังหวัดที่ ๑ พัฒนาคุณภาพชีวิต ทูทางสังคมให้ชุมชนเข้มแข็ง
๔. ยุทธศาสตร์การพัฒนาด้านโครงสร้างพื้นฐาน
- ๔.๑ แผนงานอุตสาหกรรมและการโยธา

(แบบ ม.๐๒/๑)

ที่	โครงการ	วัตถุประสงค์	เป้าหมาย (ผลผลิตของโครงการ)	งบประมาณ					ตัวชี้วัด (KPI)	ผลที่คาดว่าจะได้รับ	หน่วยงาน รับผิดชอบหลัก
				๒๕๖๖ (บาท)	๒๕๖๗ (บาท)	๒๕๖๘ (บาท)	๒๕๖๙ (บาท)	๒๕๗๐ (บาท)			
๙	ก่อสร้างถนนคอนกรีตเสริมเหล็ก หมู่ที่ ๗ เส้นเนินดินแดง ซอย ๓ (ต่อเส้นเดิม)	เพื่อให้ประชาชนทั่วไปที่ใช้เส้นทางนี้สัญจรไปมา มีความปลอดภัยในชีวิตและทรัพย์สินมากขึ้น	ขนาดกว้าง ๕.๐๐ เมตร ยาว ๘๒ เมตร หน้า ๐.๑๕ เมตร หรือพื้นที่ผิวจราจรไม่น้อยกว่า ๓๒๘ ตารางเมตร ไหล่ทาง กว้างเฉลี่ยข้างละ ๐-๐.๒๐ เมตร	๑๘๖,๕๐๐	-	-	-	-	ร้อยละความพึงพอใจของผู้ใช้เส้นทาง	ประชาชนทั่วไปได้ใช้ถนนสัญจรไปมาได้อย่างสะดวกและปลอดภัย	กองช่าง
๑๐	ก่อสร้างเสริมผิวจราจรแอสฟัลท์ติกคอนกรีต หมู่ที่ ๘ เส้นสวนเงาะ ซอย ๑-๖	เพื่อให้ประชาชนทั่วไปที่ใช้เส้นทางนี้สัญจรไปมา มีความปลอดภัยในชีวิตและทรัพย์สินมากขึ้น	ซอย ๑ ขนาดกว้าง ๕.๐๐ เมตร ยาว ๕๐ เมตร ซอย ๒ เชื่อม ซอย ๓ ขนาดกว้าง ๕.๐๐ เมตร ยาว ๓๕๐ เมตร ซอย ๔ ขนาดกว้าง ๕.๕๐ เมตร ยาว ๘๘ เมตร ซอย ๕ ขนาดกว้าง ๕.๐๐ เมตร ยาว ๓๐๘ เมตร ซอย ๖ ขนาดกว้าง ๕.๐๐ เมตร ยาว ๑๓๐ เมตร หน้าเฉลี่ย ๐.๐๕ เมตร หรือพื้นที่ผิวจราจรรวมกันไม่น้อยกว่า ๒,๖๘๖ ตารางเมตร	๙๑๖,๓๐๐	-	-	-	-	ร้อยละความพึงพอใจของผู้ใช้เส้นทาง	ประชาชนทั่วไปได้ใช้ถนนสัญจรไปมาได้อย่างสะดวกและปลอดภัย	กองช่าง

**รายละเอียดโครงการพัฒนา
ที่นำมาจากแผนพัฒนาหมู่บ้านและแผนพัฒนาชุมชน
(พ.ศ. ๒๕๖๖ - ๒๕๗๐)**

องค์การบริหารส่วนตำบลบ้านพระ อำเภอเมืองปราจีนบุรี จังหวัดปราจีนบุรี

- ก. ยุทธศาสตร์จังหวัดที่ ๑ สังคมที่มีคุณภาพ เป็นเมืองแห่งความสุข ประชาชนมีคุณภาพชีวิตที่ดี ดำรงชีวิตตามหลักปรัชญาเศรษฐกิจพอเพียง
- ข. ยุทธศาสตร์การพัฒนาขององค์การปกครองส่วนท้องถิ่นในเขตจังหวัดที่ ๑ พัฒนาคุณภาพชีวิต ทูทางสังคมให้ชุมชนเข้มแข็ง
๔. ยุทธศาสตร์การพัฒนาด้านโครงสร้างพื้นฐาน
- ๔.๑ แผนงานอุตสาหกรรมและการโยธา

(แบบ ผ.๑๒/๑)

ที่	โครงการ	วัตถุประสงค์	เป้าหมาย (ผลผลิตของโครงการ)	งบประมาณ					ตัวชี้วัด (KPI)	ผลที่คาดว่าจะ ได้รับ	หน่วยงาน รับผิดชอบหลัก
				๒๕๖๖ (บาท)	๒๕๖๗ (บาท)	๒๕๖๘ (บาท)	๒๕๖๙ (บาท)	๒๕๗๐ (บาท)			
๑๑๓	ติดตั้งแม่บราวเหล็กลูกชุก (การ์ดเรล) หมู่ที่ ๘ เส้นวัดคาทอลิก	เพื่อให้ประชาชนทั่วไป ที่ใช้เส้นทางนี้สัญจรไปมา มีความปลอดภัยในชีวิตและ ทรัพย์สินมากขึ้น	ช่วงที่ ๑ ยาว ๓๖ เมตร ช่วงที่ ๒ ยาว ๘๖ เมตร หรือ ยาวรวมกันไม่น้อยกว่า ๑๒๒ เมตร	๒๖๕,๐๐๐	-	-	-	-	ร้อยละความ พึงพอใจของ ผู้ใช้เส้นทาง	ประชาชนทั่วไปได้ใช้ ถนนสัญจรไปมาได้อย่าง สะดวกและปลอดภัย	กองช่าง
๑๒	ก่อสร้างถนนคอนกรีตเสริมเหล็ก หมู่ที่ ๘ เส้นบ้านนายคำสิงห์ ตลอดเงิน (ต่อเส้นเดิม)	เพื่อให้ประชาชนทั่วไป ที่ใช้เส้นทางนี้สัญจรไปมา มีความปลอดภัยในชีวิตและ ทรัพย์สินมากขึ้น	ขนาดกว้าง ๕.๐๐ เมตร ยาว ๗๔ เมตร ทน ๐.๑๕ เมตร หรือพื้นที่ผิวจราจรไม่น้อยกว่า ๓๑๖ ตารางเมตรไหล่ทางกว้าง เฉลี่ยข้างละ ๐-๐.๓๐ เมตร	๖๕๐,๕๐๐	-	-	-	-	ร้อยละความ พึงพอใจของ ผู้ใช้เส้นทาง	ประชาชนทั่วไปได้ใช้ ถนนสัญจรไปมาได้อย่าง สะดวกและปลอดภัย	กองช่าง

**รายละเอียดโครงการพัฒนา
ที่นำมาจากแผนพัฒนาหมู่บ้านและแผนพัฒนาชุมชน**

(พ.ศ. ๒๕๖๖ - ๒๕๗๐)

องค์การบริหารส่วนตำบลบ้านพระ อำเภอเมืองปราจีนบุรี จังหวัดปราจีนบุรี

ก. ยุทธศาสตร์จังหวัดที่ ๑ สังคมที่มีคุณภาพ เป็นเมืองแห่งความสุข ประชาชนมีคุณภาพชีวิตที่ดี ดำรงชีวิตตามหลักปรัชญาเศรษฐกิจพอเพียง

(แบบ ผ.๑๒/๑)

ข. ยุทธศาสตร์การพัฒนาขององค์การบริหารส่วนท้องถิ่นในเขตจังหวัดที่ ๑ พัฒนากุณภาพชีวิต ชุมชนพึ่งตนเองให้ชุมชนเข้มแข็ง

๔. ยุทธศาสตร์การพัฒนาด้วยโครงสร้างพื้นฐาน

๔.๑ แผนงานอุตสาหกรรมและการโยธา

ที่	โครงการ	วัตถุประสงค์	เป้าหมาย (ผลผลิตของโครงการ)	งบประมาณ					ตัวชี้วัด (KPI)	ผลที่คาดว่าจะได้รับ	หน่วยงาน รับผิดชอบหลัก
				๒๕๖๖ (บาท)	๒๕๖๗ (บาท)	๒๕๖๘ (บาท)	๒๕๖๙ (บาท)	๒๕๗๐ (บาท)			
๑๓	ก่อสร้างระบบประปาหมู่บ้าน หมู่ที่ ๑๐ บริเวณบ้านนาขมมงคล วรวัฒนพงษ์	เพื่อให้ประชาชนมีน้ำใช้ในการอุปโภค บริโภค และการเกษตร	จุดเจาะบ่อนบาดาลขนาด Dia ๖" ลึกไม่น้อยกว่า ๗๐ ม. พร้อม เครื่องสูบน้ำแบบไฟฟ้า(ซีบีเมอร์ส) ติดตั้งถังเหล็กเก็บน้ำรูปกลมแป้น พร้อมอุปกรณ์ขนาด ๑.๕ ลบ.ม. สูง ๑.๕ ม. และติดตั้งถังกรองน้ำ รูปทรงกระบอกขนาด dia ๑.๑๕ ม. สูง ๑.๒๐ ม. พร้อมอุปกรณ์ วางท่อประปา พีวีซี ขนาด Dia ๓" ยาว ๒๕๐ เมตร	๒๕๕,๐๐๐	-	-	-	-	ร้อยละความพึงพอใจของผู้ใช้น้ำ	ประชาชนมีน้ำอุปโภค บริโภคอย่างพอเพียง	กองช่าง

**รายละเอียดโครงการพัฒนา
ที่นำมาจากแผนพัฒนาหมู่บ้านและแผนพัฒนาชุมชน
(พ.ศ. ๒๕๖๖ - ๒๕๗๐)**

องค์การบริหารส่วนตำบลบ้านพระ อำเภอเมืองปราจีนบุรี จังหวัดปราจีนบุรี

- ก. ยุทธศาสตร์จังหวัดที่ ๑ สังคมที่มีคุณภาพ เป็นเมืองแห่งความสุข ประชาชนมีคุณภาพชีวิตที่ดี ดำรงชีวิตตามหลักปรัชญาเศรษฐกิจพอเพียง
- ข. ยุทธศาสตร์การพัฒนาขององค์การปกครองส่วนท้องถิ่นในเขตจังหวัดที่ ๑ พัฒนาคุณภาพชีวิต ทนทางสังคมให้ชุมชนเข้มแข็ง
๔. ยุทธศาสตร์การพัฒนาด้านโครงสร้างพื้นฐาน
- ๔.๑ แผนงานอุตสาหกรรมและการโยธา

(แบบ ผ.๐๒/๑)

ที่	โครงการ	วัตถุประสงค์	เป้าหมาย (ผลผลิตของโครงการ)	งบประมาณ					ตัวชี้วัด (KPI)	ผลที่คาดว่าจะ ได้รับ	หน่วยงาน รับผิดชอบหลัก
				๒๕๖๖ (บาท)	๒๕๖๗ (บาท)	๒๕๖๘ (บาท)	๒๕๖๙ (บาท)	๒๕๗๐ (บาท)			
๓๔	ก่อสร้างถนนคอนกรีตเสริมเหล็ก หมู่ที่ ๑๑ เส้นบ้านนายวราชัย ต่อแคว้น	เพื่อให้ประชาชนทั่วไปที่ใช้เส้นทางนี้สัญจรไปมา มีความปลอดภัยในชีวิตและทรัพย์สินมากขึ้น	ขนาดกว้าง ๔.๐๐ เมตร ยาว ๓๐๐ เมตร หน้า ๐.๑๕ เมตร หรือพื้นที่ผิวจราจรไม่น้อยกว่า ๔๐๐ ตารางเมตรไหล่ทางกว้าง เฉลี่ยข้างละ ๐-๐.๓๐ เมตร	๒๒๘,๙๐๐	-	-	-	-	ร้อยละความพึงพอใจของผู้ใช้เส้นทาง	ประชาชนทั่วไปได้ใช้ถนนสัญจรไปมาได้อย่างสะดวกและปลอดภัย	กองช่าง
๓๕	ก่อสร้างวางท่อประปาหมู่บ้าน หมู่ที่ ๑๒ จากบริเวณบ้านป่าเลื้อย ๓ ถึงเทียบถนน ปจ.๒๐๐๓	เพื่อให้ประชาชนมีน้ำใช้ในการอุปโภค บริโภค และการเกษตร	วางท่อประปาพีวีซี ขนาด Dia ๓" ความยาวรวมไม่น้อยกว่า ๑,๐๓๕ เมตร พร้อมแยกจุดใช้น้ำไม่น้อยกว่า ๘๕ จุด	๒๐๐,๘๕๖	-	-	-	-	ร้อยละความพึงพอใจของผู้ใช้น้ำ	ประชาชนมีน้ำอุปโภค บริโภคอย่างพอเพียง	กองช่าง

รายละเอียดโครงการพัฒนา
ที่นำมาจากแผนพัฒนาหมู่บ้านและแผนพัฒนาชุมชน

(พ.ศ. ๒๕๖๒ - ๒๕๗๐)

องค์การบริหารส่วนตำบลบ้านพระ อำเภอเมืองปราจีนบุรี จังหวัดปราจีนบุรี

ก. ยุทธศาสตร์จังหวัดที่ ๑ สังคมที่มีคุณภาพ เป็นเมืองแห่งความสุข ประชาชนมีคุณภาพชีวิตที่ดี ดำรงชีวิตตามหลักปรัชญาเศรษฐกิจพอเพียง

(แบบ ผ.๐๒/๑)

ข. ยุทธศาสตร์การพัฒนาขององค์การปกครองส่วนท้องถิ่นในเขตจังหวัดที่ ๑ พัฒนาคุณภาพชีวิต ทูทางสังคมให้ชุมชนเข้มแข็ง

๔. ยุทธศาสตร์การพัฒนาด้านโครงสร้างพื้นฐาน

๔.๑ แผนงานอุตสาหกรรมและการโยธา

ที่	โครงการ	วัตถุประสงค์	เป้าหมาย (ผลผลิตของโครงการ)	งบประมาณ					ตัวชี้วัด (KPI)	ผลที่คาดว่าจะ จะได้รับ	หน่วยงาน รับผิดชอบหลัก
				๒๕๖๒ (บาท)	๒๕๖๓ (บาท)	๒๕๖๔ (บาท)	๒๕๖๕ (บาท)	๒๕๖๖ (บาท)			
๑๖	ก่อสร้างรางระบายน้ำคอนกรีตเสริมเหล็กรูปตัวยู หมู่ที่ ๑๒ เส้นบ้านยาง ซอย ๓	เพื่อระบายน้ำฝนและน้ำท่วมขัง	รางระบายน้ำ ขนาดกว้าง ๐.๕๐ เมตร ลึก ๐.๕๐ เมตร ยาว ๑๓๐ เมตร	๓๘๐,๖๐๐	-	-	-	-	ร้อยละ ๘๐ ของการระบายน้ำท่วมขัง	สามารถระบายน้ำท่วมขังได้สะดวก	กองช่าง
๑๗	ก่อสร้างถนนผิวจราจรลูกรัง หมู่ที่ ๑๓๓ เส้นบ้านป่าเสือ ซอย ๓ เชื่อม ทล.๑๓๓ สายใหม่	เพื่อให้ประชาชนทั่วไปที่ใช้เส้นทางนี้สัญจรไปมา มีความปลอดภัยในชีวิตและทรัพย์สินมากขึ้น	ขนาดกว้าง ๕.๐๐ เมตร ยาว ๓๐๕ เมตร หนาเฉลี่ย ๐.๕๐ เมตร หรือพื้นที่ผิวจราจรไม่น้อยกว่า ๕๒๐.๐๐ ตารางเมตร	๗๕,๖๐๐	-	-	-	-	ร้อยละความพึงพอใจของผู้ใช้เส้นทาง	ประชาชนทั่วไปได้ใช้ถนนสัญจรไปมาได้อย่างสะดวกและปลอดภัย	กองช่าง
๑๘	ก่อสร้างถนนคอนกรีตเสริมเหล็ก หมู่ที่ ๑๓๓ เส้นบ้านป่าเสือ ซอย ๓ (ต่อเส้นเดิม)	เพื่อให้ประชาชนทั่วไปที่ใช้เส้นทางนี้สัญจรไปมา มีความปลอดภัยในชีวิตและทรัพย์สินมากขึ้น	ขนาดกว้าง ๕.๐๐ เมตร ยาว ๓๖ เมตร หนา ๐.๑๕ เมตรหรือพื้นที่ผิวจราจรไม่น้อยกว่า ๑๖๘ ตารางเมตร ไหล่ทางกว้างเฉลี่ยข้างละ ๐-๐.๒๐ เมตร	๗๕,๖๐๐	-	-	-	-	ร้อยละความพึงพอใจของผู้ใช้เส้นทาง	ประชาชนทั่วไปได้ใช้ถนนสัญจรไปมาได้อย่างสะดวกและปลอดภัย	กองช่าง

**รายละเอียดโครงการพัฒนา
ที่นำมาจากแผนพัฒนาหมู่บ้านและแผนพัฒนาชุมชน
(พ.ศ. ๒๕๖๖ - ๒๕๗๐)**

องค์การบริหารส่วนตำบลบ้านพระ อำเภอเมืองปราจีนบุรี จังหวัดปราจีนบุรี

- ก. ยุทธศาสตร์จังหวัดที่ ๑ สังคมที่มีคุณภาพ เป็นเมืองแห่งความสุข ประชาชนมีคุณภาพชีวิตที่ดี ดำรงชีวิตตามหลักปรัชญาเศรษฐกิจพอเพียง
- ข. ยุทธศาสตร์การพัฒนาขององค์การบริหารส่วนท้องถิ่นในเขตจังหวัดที่ ๑ พัฒนาคุณภาพชีวิต ทูทางสังคมให้ชุมชนเข้มแข็ง
๔. ยุทธศาสตร์การพัฒนาคำนโครงการพื้นฐาน
- ๔.๑ แผนงานอุตสาหกรรมและการโยธา

(แบบ ผ.๐๒/๑)

ที่	โครงการ	วัตถุประสงค์	เป้าหมาย (ผลผลิตของโครงการ)	งบประมาณ					ตัวชี้วัด (KPI)	ผลที่คาดว่าจะ จะได้รับ	หน่วยงาน รับผิดชอบหลัก
				๒๕๖๖ (บาท)	๒๕๖๗ (บาท)	๒๕๖๘ (บาท)	๒๕๖๙ (บาท)	๒๕๗๐ (บาท)			
๑๙	ก่อสร้างถนนคอนกรีตเสริมเหล็ก หมู่ที่ ๑๔ เส้นบ้านนายสมาน อินทร์ประเสริฐ-บ้านนายเกตุ ๓๖ ซิม (ต่อเส้นเดิม)	เพื่อให้ประชาชนทั่วไป ที่ใช้เส้นทางนี้สัญจรไปมา มีความปลอดภัยในชีวิตและ ทรัพย์สินมากขึ้น	ขนาดกว้าง ๔.๐๐ เมตร ยาว ๑๒๕ เมตร ทน ๐.๑๕ เมตร หรือพื้นที่ผิวจราจรไม่น้อยกว่า ๕๐๐ ตารางเมตรไหล่ทางกว้าง เฉลี่ยข้างละ ๐-๐.๒๐ เมตร	๒๘๕,๑๐๐	-	-	-	-	ร้อยละความ พึงพอใจของ ผู้ใช้เส้นทาง	ประชาชนทั่วไปได้ใช้ ถนนสัญจรไปมาได้อย่าง สะดวกและปลอดภัย	กองช่าง
๒๐	ก่อสร้างวางท่อประปาหมู่บ้าน หมู่ที่ ๑๔ ซอยท่อป้าเดิมเชื่อมต่อ บ้านทุ่งนา	เพื่อให้ประชาชนมีน้ำใช้ ในการอุปโภค บริโภค และการเกษตร	ช่วงที่ ๑ (บ้านนางสุศรี) วางท่อประปา พีวีซี ขนาด Dia ๖" ยาวไม่น้อยกว่า ๓๘๐ เมตร พร้อมแยกจุดใช้น้ำไม่น้อย กว่า ๔ จุด ช่วงที่ ๒ (ซอยหน้าเชื่อม บ้านทุ่งนา) วางท่อประปา พีวีซี ขนาด Dia ๖" ความยาวรวมไม่น้อยกว่า ๑,๕๘๐ เมตร พร้อมแยกจุดใช้น้ำไม่น้อย กว่า ๑๐๐ จุด หรือปริมาณงานวางท่อ ยาวรวมกันไม่น้อยกว่า ๑,๙๖๐ เมตร แยกจุดใช้น้ำรวมกันไม่น้อยกว่า ๑๐๔ จุด	๓๙๑,๕๐๐	-	-	-	-	ร้อยละความ พึงพอใจของ ผู้ใช้น้ำ	ประชาชนมีน้ำอุปโภค บริโภคอย่างพอเพียง	กองช่าง

**รายละเอียดโครงการพัฒนา
ที่นำมาจากแผนพัฒนาหมู่บ้านและแผนพัฒนาชุมชน**

(พ.ศ. ๒๕๖๖ - ๒๕๗๐)

องค์การบริหารส่วนตำบลบ้านพระ อำเภอเมืองปราจีนบุรี จังหวัดปราจีนบุรี

ก. ยุทธศาสตร์จังหวัดที่ ๑ สังคมที่มีคุณภาพ เป็นเมืองแห่งความสุข ประชาชนมีคุณภาพชีวิตที่ดี ดำรงชีวิตตามหลักปรัชญาเศรษฐกิจพอเพียง

(แบบ ผ.๐๒/๑)

ข. ยุทธศาสตร์การพัฒนาขององค์กรปกครองส่วนท้องถิ่นในเขตจังหวัดที่ ๑ พัฒนาคุณภาพชีวิต ชุมทางสังคมให้ชุมชนเข้มแข็ง

๔. ยุทธศาสตร์การพัฒนาด้านโครงสร้างพื้นฐาน

๔.๑ แผนงานอุตสาหกรรมและการโยธา

ที่	โครงการ	วัตถุประสงค์	เป้าหมาย (ผลผลิตของโครงการ)	งบประมาณ					ตัวชี้วัด (KPI)	ผลที่คาดว่าจะได้รับ	หน่วยงาน รับผิดชอบหลัก
				๒๕๖๖ (บาท)	๒๕๖๗ (บาท)	๒๕๖๘ (บาท)	๒๕๖๙ (บาท)	๒๕๗๐ (บาท)			
๒๑	ก่อสร้างลานกีฬาอเนกประสงค์ชุมชน หลังศาลา หมู่ที่ ๑๕ (บริเวณศาลา อเนกประสงค์)	เพื่อใช้เป็นลาน ค.ส.ส. อเนกประสงค์ในการ ออกกำลังกาย	ก่อสร้างลาน ค.ส.ส.ขนาดกว้าง ๓๒.๐๐ เมตร ยาว ๓๐.๐๐ เมตร หนา ๐.๑๐ เมตร พื้นที่ใช้สอย ไม่น้อยกว่า ๓๒๐ ตารางเมตร	๒๐,๖๐๐	-	-	-	-	ร้อยละความ พึงพอใจของผู้ ออกกำลังกาย ไม่น้อยกว่า ร้อยละ ๖๐	ประชาชนมีการ ออกกำลังกายเพิ่ม มากขึ้น ตลอดจรมี สุขภาพที่ดี	กองช่าง
๒๒	ก่อสร้างถนนคอนกรีตเสริมเหล็ก หมู่ที่ ๑๕ เส้นหลังศาล ซอย ๒	เพื่อให้ประชาชนทั่วไป ที่ใช้เส้นทางนี้สัญจรไปมา มีความปลอดภัยในชีวิตและ ทรัพย์สินมากขึ้น	ขนาดกว้าง ๔.๐๐ เมตร ยาว ๔๘ เมตร หนา ๐.๓๕ เมตร หรือพื้นที่ผิวจราจรไม่น้อยกว่า ๑๕๖ ตารางเมตร ไหล่ทาง กว้างเฉลี่ยข้างละ ๐-๐.๒๐ เมตร	๑๐๘,๓๐๐	-	-	-	-	ร้อยละความ พึงพอใจของ ผู้ใช้เส้นทาง	ประชาชนทั่วไปได้ใช้ ถนนสัญจรไปมาได้อย่าง สะดวกและปลอดภัย	กองช่าง
๒๓	ก่อสร้างปรับปรุงระบบประปาหมู่บ้าน หมู่ที่ ๑๕ บริเวณบ้าน อ.เกตุ	เพื่อให้ประชาชนมีน้ำใช้ ในการอุปโภค บริโภค และการเกษตร	ติดตั้งถังเหล็กเก็บน้ำรูปแปดแฉก พร้อมอุปกรณ์ขนาด ๑๕ ลบ.ม. สูง ๓๕ ม.	๓๕๐,๖๐๐	-	-	-	-	ร้อยละความ พึงพอใจของ ผู้ใช้น้ำ	ประชาชนมีน้ำอุปโภค บริโภคอย่างพอเพียง	กองช่าง

รายละเอียดโครงการพัฒนา
ที่นำมาจากแผนพัฒนาหมู่บ้านและแผนพัฒนาชุมชน
(พ.ศ. ๒๕๖๖ - ๒๕๗๐)

องค์การบริหารส่วนตำบลบ้านพระ อำเภอเมืองปราจีนบุรี จังหวัดปราจีนบุรี

- ก. ยุทธศาสตร์จังหวัดที่ ๑. สังคมที่มีคุณภาพ เป็นเมืองแห่งความสุข ประชาชนมีคุณภาพชีวิตที่ดี ดำรงชีวิตตามหลักปรัชญาเศรษฐกิจพอเพียง
- ข. ยุทธศาสตร์การพัฒนาขององค์กรปกครองส่วนท้องถิ่นในเขตจังหวัดที่ ๑ พัฒนาคุณภาพชีวิต ทูทางสังคมให้ชุมชนเข้มแข็ง
- ๔. ยุทธศาสตร์การพัฒนาด้านโครงสร้างพื้นฐาน
 - ๔.๑ แผนงานอุตสาหกรรมและการโยธา

(แบบ ผ.๐๒/๑)

ที่	โครงการ	วัตถุประสงค์	เป้าหมาย (ผลผลิตของโครงการ)	งบประมาณ					ตัวชี้วัด (KPI)	ผลที่คาดว่าจะ ได้รับ	หน่วยงาน รับผิดชอบหลัก
				๒๕๖๖ (บาท)	๒๕๖๗ (บาท)	๒๕๖๘ (บาท)	๒๕๖๙ (บาท)	๒๕๗๐ (บาท)			
๒๔	ก่อสร้างซ่อมแซมระบบประปาหมู่บ้าน หมู่ที่ ๑๕ จุดบ้านนายสวัสดิ์ พร้อมวางท่อประปา	เพื่อให้ประชาชนมีน้ำใช้ใน การอุปโภค บริโภค และการเกษตร	จุดเจาะบ่อบาดาลขนาด Dia ๖" ลึกไม่น้อยกว่า ๓๐ ม. พร้อม เครื่องสูบน้ำแบบไฟฟ้า(จับเมิร์ต) พร้อมวางท่อประปาพีวีซี ขนาด Dia ๓" ความยาวรวมไม่น้อยกว่า ๓๖๐ เมตร พร้อมแยกจุดใช้น้ำ ไม่น้อยกว่า ๓๐ จุด	๒๕๘,๖๐๐	-	-	-	-	ร้อยละความพึงพอใจของ ผู้ใช้น้ำ	ประชาชนมีน้ำอุปโภค บริโภคอย่างพอเพียง	กองช่าง
๒๕	ก่อสร้างเสริมผิวจราจรแอสฟัลติก คอนกรีต หมู่ที่ ๑๕ เส้นหลังศาล ชอย ๑	เพื่อให้ประชาชนทั่วไป ที่ใช้เส้นทางนี้สัญจรไปมา มีความปลอดภัยในชีวิตและทรัพย์สินมากขึ้น	ขนาดกว้าง ๔.๐๐ เมตร ยาว ๑๑๐ เมตร หนาเฉลี่ย ๐.๐๕ เมตรหรือพื้นที่ผิวจราจร ไม่น้อยกว่า ๔๔๐ ตารางเมตร	๑๕๐,๐๐๐	-	-	-	-	ร้อยละความพึงพอใจของ ผู้ใช้เส้นทาง	ประชาชนทั่วไปได้ใช้ ถนนสัญจรไปมาได้อย่าง สะดวกและปลอดภัย	กองช่าง

**รายละเอียดโครงการพัฒนา
ที่นำมาจากแผนพัฒนาหมู่บ้านและแผนพัฒนาชุมชน
(พ.ศ. ๒๕๖๖ - ๒๕๗๐)**

องค์การบริหารส่วนตำบลบ้านพระ อำเภอเมืองปราจีนบุรี จังหวัดปราจีนบุรี

- ก. ยุทธศาสตร์จังหวัดที่ ๑ สังคมที่มีคุณภาพ เป็นเมืองแห่งความสุข ประชาชนมีคุณภาพชีวิตที่ดี ดำรงชีวิตตามหลักปรัชญาเศรษฐกิจพอเพียง
- ข. ยุทธศาสตร์การพัฒนาขององค์การปกครองส่วนท้องถิ่นในเขตจังหวัดที่ ๑ พัฒนาคุณภาพชีวิต ทูทางสังคมให้ชุมชนเข้มแข็ง
๔. ยุทธศาสตร์การพัฒนาด้านโครงสร้างพื้นฐาน
- ๔.๑ แผนงานอุตสาหกรรมและการโยธา

(แบบ ผ.๐๒/๑)

ที่	โครงการ	วัตถุประสงค์	เป้าหมาย (ผลผลิตของโครงการ)	งบประมาณ					ตัวชี้วัด (KPI)	ผลที่คาดว่าจะได้รับ	หน่วยงาน รับผิดชอบหลัก
				๒๕๖๖ (บาท)	๒๕๖๗ (บาท)	๒๕๖๘ (บาท)	๒๕๖๙ (บาท)	๒๕๗๐ (บาท)			
๒๖	ก่อสร้างถนนผิวจราจรลูกรังหมู่ที่ ๑๖ เส้นหนองกันเกรา ซอย ๓ เชื่อมหนองกันเกรา ซอย ๖	เพื่อให้ประชาชนทั่วไป ที่ใช้เส้นทางนี้สัญจรไปมา มีความปลอดภัยในชีวิตและ ทรัพย์สินมากขึ้น	ขนาดกว้าง ๔.๐๐ เมตร ยาว ๓๐๘ เมตร หน้า ๐.๓๐ เมตร หรือมีพื้นที่ผิวจราจรรวมกัน ไม่น้อยกว่า ๔๓๒ ตารางเมตร	๔๒,๘๐๐	-	-	-	-	ร้อยละความ พึงพอใจของ ผู้ใช้เส้นทาง	ประชาชนทั่วไปได้ใช้ ถนนสัญจรไปมาได้อย่าง สะดวกและปลอดภัย	กองช่าง
๒๗	ก่อสร้างถนนผิวจราจรลูกรังหมู่ที่ ๑๖ เส้นหนองกันเกรา ซอย ๖ (ต่อเส้นเดิม)	เพื่อให้ประชาชนทั่วไป ที่ใช้เส้นทางนี้สัญจรไปมา มีความปลอดภัยในชีวิตและ ทรัพย์สินมากขึ้น	ขนาดกว้าง ๓.๐๐ เมตร ยาว ๗๓ เมตร หน้า ๐.๓๐ เมตร หรือมีพื้นที่ผิวจราจรรวมกัน ไม่น้อยกว่า ๒๑๙ ตารางเมตร	๒๐,๕๐๐	-	-	-	-	ร้อยละความ พึงพอใจของ ผู้ใช้เส้นทาง	ประชาชนทั่วไปได้ใช้ ถนนสัญจรไปมาได้อย่าง สะดวกและปลอดภัย	กองช่าง
๒๘	ก่อสร้างถนนผิวจราจรลูกรังหมู่ที่ ๑๖ เส้นหนองกันเกรา ซอย ๘ (แยกบ้านนายรินทร์ เชียงเดิม)	เพื่อให้ประชาชนทั่วไป ที่ใช้เส้นทางนี้สัญจรไปมา มีความปลอดภัยในชีวิตและ ทรัพย์สินมากขึ้น	ขนาดกว้าง ๔.๐๐ เมตร ยาว ๑๓๐ เมตร หน้า ๐.๑๐ เมตร หรือมีพื้นที่ผิวจราจรไม่น้อย กว่า ๕๕๐ ตารางเมตร	๕๑,๒๐๐	-	-	-	-	ร้อยละความ พึงพอใจของ ผู้ใช้เส้นทาง	ประชาชนทั่วไปได้ใช้ ถนนสัญจรไปมาได้อย่าง สะดวกและปลอดภัย	กองช่าง

รายละเอียดโครงการพัฒนา
ที่นำมาจากแผนพัฒนาหมู่บ้านและแผนพัฒนาชุมชน
(พ.ศ. ๒๕๖๖ - ๒๕๗๐)

องค์การบริหารส่วนตำบลบ้านพระ อำเภอเมืองปราจีนบุรี จังหวัดปราจีนบุรี

- ก. ยุทธศาสตร์จังหวัดที่ ๑ สังคมที่มีคุณภาพ เป็นเมืองแห่งความสุข ประชาชนมีคุณภาพชีวิตที่ดี ดำรงชีวิตตามหลักปรัชญาเศรษฐกิจพอเพียง
- ข. ยุทธศาสตร์การพัฒนาขององค์กรปกครองส่วนท้องถิ่นในเขตจังหวัดที่ ๑ พัฒนาคูณภาพชีวิต ทูทางสังคมให้ชุมชนเข้มแข็ง
๔. ยุทธศาสตร์การพัฒนาด้านโครงสร้างพื้นฐาน
- ๔.๑ แผนงานอุตสาหกรรมและการโยธา

(แบบ ผ.๐๒/๑)

ที่	โครงการ	วัตถุประสงค์	เป้าหมาย (ผลผลิตของโครงการ)	งบประมาณ					ตัวชี้วัด (KPI)	ผลที่คาดว่าจะได้รับ	หน่วยงาน รับผิดชอบหลัก
				๒๕๖๖ (บาท)	๒๕๖๗ (บาท)	๒๕๖๘ (บาท)	๒๕๖๙ (บาท)	๒๕๗๐ (บาท)			
๒๕	ก่อสร้างระบบประปาหมู่บ้านหมู่ที่ ๑๖ บริเวณบ้านนางอำไพ เที่ยงอุโมงค์	เพื่อให้ประชาชนมีน้ำใช้ใน การอุปโภค บริโภค และการเกษตร	จุดเจาะบ่อบาดาล ขนาด Dia ๖" ลึกไม่น้อยกว่า ๗๐ ม.พร้อมเครื่องสูบน้ำแบบไฟฟ้า (ปั๊มเมอร์ส) ติดตั้งถังเหล็กเก็บน้ำรูปแจมเปญ พร้อมอุปกรณ์ ขนาด ๑.๕ ลบ.ม. สูง ๑.๕ ม.	๕๗๕,๐๐๐	-	-	-	-	ร้อยละความพึงพอใจของผู้น้ำ	ประชาชนมีน้ำอุปโภค บริโภคอย่างพอเพียง	กองช่าง
๓๐	ก่อสร้างกำแพงกั้นดินคอนกรีตเสริมเหล็กหมู่ที่ ๑๖ ซอยบ้านป่าวงษ์	เพื่อป้องกันการพังทลายของดิน และป้องกันอุบัติเหตุ ที่อาจเกิดขึ้นได้	ก่อสร้างกำแพงป้องกันดิน ขนาดสูง ๑.๒๐ เมตร ยาว ๑๐๖ เมตร พร้อมขยายไหล่ทางคอนกรีตเสริมเหล็ก กว้าง ๐.๕๐ เมตร ยาว ๒๕ เมตร	๒๐๗,๗๐๐	-	-	-	-	ร้อยละ ๘๐ สามารถป้องกันการพังทลาย	สามารถป้องกันการพังทลายของดินและป้องกันอุบัติเหตุที่ เกิดขึ้นได้	กองช่าง

**รายละเอียดโครงการพัฒนา
ที่นำมาจากแผนพัฒนาหมู่บ้านและแผนพัฒนาชุมชน
(พ.ศ. ๒๕๖๖ - ๒๕๗๐)**

องค์การบริหารส่วนตำบลบ้านพระ อำเภอเมืองปราจีนบุรี จังหวัดปราจีนบุรี

- ก. ยุทธศาสตร์จังหวัดที่ ๑ สังคมที่มีคุณภาพ เป็นเมืองแห่งความสุข ประชาชนมีคุณภาพชีวิตที่ดี ดำรงชีวิตตามหลักปรัชญาเศรษฐกิจพอเพียง
 ข. ยุทธศาสตร์การพัฒนาขององค์กรปกครองส่วนท้องถิ่นในเขตจังหวัดที่ ๑ พัฒนาคุณภาพชีวิต ทูทางสังคมให้ชุมชนเข้มแข็ง
 ค. ยุทธศาสตร์การพัฒนาด้านโครงสร้างพื้นฐาน
 ค.๑ แผนงานอุตสาหกรรมและการโยธา

(แบบ ผ.๐๓/๑)

ที่	โครงการ	วัตถุประสงค์	เป้าหมาย (ผลผลิตของโครงการ)	งบประมาณ					ตัวชี้วัด (KPI)	ผลที่คาดว่าจะ ได้รับ	หน่วยงาน รับผิดชอบหลัก
				๒๕๖๖ (บาท)	๒๕๖๗ (บาท)	๒๕๖๘ (บาท)	๒๕๖๙ (บาท)	๒๕๗๐ (บาท)			
๓๓	ก่อสร้างถนนผิวจราจรลูกรัง หมู่ที่ ๓๗ เส้นทางหนองประเทือง ซอย ๒ (แยกข้างร้านค้านางแอ้ว)	เพื่อให้ประชาชนทั่วไปที่ใช้เส้นทางนี้สัญจรไปมา มีความปลอดภัยในชีวิตและทรัพย์สินมากขึ้น	ขนาดกว้าง ๔.๐๐ เมตร ยาว ๗๓ เมตร หน้า ๐.๔๐ เมตร หรือมีพื้นที่ผิวจราจรไม่น้อยกว่า ๓๓๒ ตารางเมตร	๔๗,๒๐๐	-	-	-	-	ร้อยละความพึงพอใจของผู้ใช้เส้นทาง	ประชาชนทั่วไปได้ใช้ถนนสัญจรไปมาได้อย่างสะดวกและปลอดภัย	กองช่าง
๓๒	ก่อสร้างถนนผิวจราจรลูกรัง หมู่ที่ ๓๘ เส้นทางบางอนงค์ เบนติ	เพื่อให้ประชาชนทั่วไปที่ใช้เส้นทางนี้สัญจรไปมา มีความปลอดภัยในชีวิตและทรัพย์สินมากขึ้น	ขนาดกว้าง ๓.๕๐ เมตร ยาว ๒๔๕ เมตร หน้าเฉลี่ย ๐.๒๐ เมตร หรือพื้นที่ผิวจราจรไม่น้อยกว่า ๘๕๗.๕ ตารางเมตร	๔๖,๗๐๐	-	-	-	-	ร้อยละความพึงพอใจของผู้ใช้เส้นทาง	ประชาชนทั่วไปได้ใช้ถนนสัญจรไปมาได้อย่างสะดวกและปลอดภัย	กองช่าง
๓๓	ก่อสร้างวางท่อประปาหมู่บ้าน หมู่ที่ ๑๘ เส้นทางหนองจอก - หนองจอกใหม่ ซอย ๕	เพื่อให้ประชาชนมีน้ำใช้ในการอุปโภค บริโภค และการเกษตร	วางท่อประปาพีวีซี ขนาด Dia ๓" ความยาวรวมไม่น้อยกว่า ๑,๖๐๐ เมตร พร้อมแยกจุดใช้น้ำไม่น้อยกว่า ๕๕ จุด	๒๔๓,๕๐๐	-	-	-	-	ร้อยละความพึงพอใจของผู้ใช้น้ำ	ประชาชนมีน้ำอุปโภค บริโภคอย่างพอเพียง	กองช่าง

**รายละเอียดโครงการพัฒนา
ที่นำมาจากแผนพัฒนาหมู่บ้านและแผนพัฒนาชุมชน
(พ.ศ. ๒๕๖๖ - ๒๕๗๐)**

องค์การบริหารส่วนตำบลบ้านพระ อำเภอเมืองปราจีนบุรี จังหวัดปราจีนบุรี

- ก. ยุทธศาสตร์จังหวัดที่ ๑ สังคมที่มีคุณภาพ เป็นเมืองแห่งความสุข ประชาชนมีคุณภาพชีวิตที่ดี ดำรงชีวิตตามหลักปรัชญาเศรษฐกิจพอเพียง
- ข. ยุทธศาสตร์การพัฒนาขององค์กรปกครองส่วนท้องถิ่นในเขตจังหวัดที่ ๑ พัฒนาคุณภาพชีวิต ทนทางสังคมให้ชุมชนเข้มแข็ง
๔. ยุทธศาสตร์การพัฒนาด้านโครงสร้างพื้นฐาน
- ๔.๑ แผนงานอุตสาหกรรมและการโยธา

(แบบ ผ.๐๒/๑)

ที่	โครงการ	วัตถุประสงค์	เป้าหมาย (ผลผลิตของโครงการ)	งบประมาณ					ตัวชี้วัด (KPI)	ผลที่คาดว่าจะได้รับ	หน่วยงาน รับผิดชอบหลัก
				๒๕๖๖ (บาท)	๒๕๖๗ (บาท)	๒๕๖๘ (บาท)	๒๕๖๙ (บาท)	๒๕๗๐ (บาท)			
๓๔	ก่อสร้างถนนคอนกรีตเสริมเหล็ก หมู่ที่ ๓๗ เส้นบ้านนางขุ่ม (ต่อเส้นเดิม)	เพื่อให้ประชาชนทั่วไป ที่ใช้เส้นทางนี้สัญจรไปมา มีความปลอดภัยในชีวิตและ ทรัพย์สินมากขึ้น	ขนาดกว้าง ๔.๐๐ เมตร ยาว ๑๐๕ เมตร ทน ๐.๓๕ เมตร หรือพื้นที่ผิวจราจรไม่น้อยกว่า ๔๒๐ ตารางเมตร ไหล่ทางกว้าง เฉลี่ยข้างละ ๐-๐.๒๐ เมตร	๒๓๗,๕๐๐	-	-	-	-	ร้อยละความ พึงพอใจของ ผู้ใช้เส้นทาง	ประชาชนทั่วไปได้ใช้ ถนนสัญจรไปมาได้อย่าง สะดวกและปลอดภัย	กองช่าง
๓๕	ก่อสร้างถนนคอนกรีตเสริมเหล็ก หมู่ที่ ๓๘ ซอยเศรษฐกิจ (ต่อเส้นเดิม)	เพื่อให้ประชาชนทั่วไป ที่ใช้เส้นทางนี้สัญจรไปมา มีความปลอดภัยในชีวิตและ ทรัพย์สินมากขึ้น	ช่วงที่๑ ขนาดกว้าง ๔.๐๐ เมตร ยาว ๙๘ เมตร ทน ๐.๓๕ เมตร หรือพื้นที่ผิวจราจรไม่น้อยกว่า ๓๙๒ ตารางเมตร ไหล่ทางกว้าง เฉลี่ยข้างละ ๐-๐.๒๐ เมตร	๒๒๕,๕๐๐	-	-	-	-	ร้อยละความ พึงพอใจของ ผู้ใช้เส้นทาง	ประชาชนทั่วไปได้ใช้ ถนนสัญจรไปมาได้อย่าง สะดวกและปลอดภัย	กองช่าง

**รายละเอียดโครงการพัฒนา
ที่นำมาจากแผนพัฒนาหมู่บ้านและแผนพัฒนาชุมชน
(พ.ศ. ๒๕๖๖ - ๒๕๗๐)**

องค์การบริหารส่วนตำบลบ้านพระ อำเภอเมืองปราจีนบุรี จังหวัดปราจีนบุรี

- ก. ยุทธศาสตร์จังหวัดที่ ๑ สังคมที่มีคุณภาพ เป็นเมืองแห่งความสุข ประชาชนมีคุณภาพชีวิตที่ดี ดำรงชีวิตตามหลักปรัชญาเศรษฐกิจพอเพียง
- ข. ยุทธศาสตร์การพัฒนาขององค์กรปกครองส่วนท้องถิ่นในเขตจังหวัดที่ ๑ พัฒนาคุณภาพชีวิต ทูทางสังคมให้ชุมชนเข้มแข็ง
๔. ยุทธศาสตร์การพัฒนาด้านโครงสร้างพื้นฐาน
- ๔.๑ แผนงานอุตสาหกรรมและการโยธา

(แบบ ผ.๐๒/๑)

ที่	โครงการ	วัตถุประสงค์	เป้าหมาย (ผลผลิตของโครงการ)	งบประมาณ					ตัวชี้วัด (KPO)	ผลที่คาดว่าจะได้รับ	หน่วยงาน รับผิดชอบหลัก
				๒๕๖๖ (บาท)	๒๕๖๗ (บาท)	๒๕๖๘ (บาท)	๒๕๖๙ (บาท)	๒๕๗๐ (บาท)			
๓๖	ก่อสร้างขยายไหล่ทางคอนกรีตเสริมเหล็ก หมู่ที่ ๑๘ เส้นวัดหนองจอก	เพื่อให้ประชาชนทั่วไปที่ใช้เส้นทางนี้สัญจรไปมา มีความปลอดภัยในชีวิตและทรัพย์สินมากขึ้น	ขนาดกว้าง ๐.๕๐ เมตร ยาว ๗๑๐ เมตร ทน ๐.๑๕ เมตร หรือพื้นที่ผิวจราจรรวมกัน ไม่น้อยกว่า ๓๕๕ ตารางเมตร	๒๐๓,๐๐๐	-	-	-	-	ร้อยละความพึงพอใจของผู้ใช้เส้นทาง	ประชาชนทั่วไปได้ใช้ถนนสัญจรไปมาได้อย่างสะดวกและปลอดภัย	กองช่าง
๓๗	ก่อสร้างถนนคอนกรีตเสริมเหล็ก หมู่ที่ ๑๙ เส้นบ้านนายสมยศ (ต่อเส้นเดิม)	เพื่อให้ประชาชนทั่วไปที่ใช้เส้นทางนี้สัญจรไปมา มีความปลอดภัยในชีวิตและทรัพย์สินมากขึ้น	ขนาดกว้าง ๕.๐๐ เมตร ยาว ๓๙๙ เมตร ทน ๐.๓๕ เมตร หรือพื้นที่ผิวจราจรไม่น้อยกว่า ๗๙๖ ตารางเมตรไหล่ทางกว้างเฉลี่ยข้างละ ๐-๐.๓๐ เมตร	๔๕๕,๘๐๐	-	-	-	-	ร้อยละความพึงพอใจของผู้ใช้เส้นทาง	ประชาชนทั่วไปได้ใช้ถนนสัญจรไปมาได้อย่างสะดวกและปลอดภัย	กองช่าง
๓๘	ก่อสร้างวางท่อระบายน้ำพร้อมบ่อพัก หมู่ที่ ๑๙ เส้นสี่แยกราชพฤกษ์	เพื่อระบายน้ำฝนและน้ำท่วมซึ่ง	วางท่อระบายน้ำ ค.ส.ล. ขนาด Dia๐.๖๐x๑.๐๐ เมตรพร้อมบ่อพัก ยาวรวมกันไม่น้อยกว่า ๘๙ เมตร	๑๘๓,๖๐๐	-	-	-	-	ร้อยละ ๘๐ ของการระบายน้ำท่วมซึ่ง	สามารถระบายน้ำท่วมซึ่งได้สะดวก	กองช่าง

**รายละเอียดโครงการพัฒนา
ที่นำมาจากแผนพัฒนาหมู่บ้านและแผนพัฒนาชุมชน
(พ.ศ. ๒๕๖๖ - ๒๕๗๐)**

องค์การบริหารส่วนตำบลบ้านพระ อำเภอเมืองปราจีนบุรี จังหวัดปราจีนบุรี

- ก. ยุทธศาสตร์จังหวัดที่ ๑ สังคมที่มีคุณภาพ เป็นเมืองแห่งความสุข ประชาชนมีคุณภาพชีวิตที่ดี ดำรงชีวิตตามหลักปรัชญาเศรษฐกิจพอเพียง
- ข. ยุทธศาสตร์การพัฒนาขององค์การปกครองส่วนท้องถิ่นในเขตจังหวัดที่ ๑ พัฒนาคุณภาพชีวิต ทูทางสังคมให้ชุมชนเข้มแข็ง
๔. ยุทธศาสตร์การพัฒนากำนโครงการพื้นฐาน
- ๔.๑ แผนงานอุตสาหกรรมและการโยธา

(แบบ ผ.๐๒/๑)

ที่	โครงการ	วัตถุประสงค์	เป้าหมาย (ผลผลิตของโครงการ)	งบประมาณ					ตัวชี้วัด (KPI)	ผลที่คาดว่าจะได้รับ	หน่วยงาน รับผิดชอบหลัก
				๒๕๖๖ (บาท)	๒๕๖๗ (บาท)	๒๕๖๘ (บาท)	๒๕๖๙ (บาท)	๒๕๗๐ (บาท)			
๓๙	ก่อสร้างเสริมผิวจราจรแอสฟัลติกคอนกรีต หมู่ที่ ๔ เส้นประชาชื่น ซอย ๓	เพื่อให้ประชาชนทั่วไปที่ใช้เส้นทางนี้สัญจรไปมา มีความปลอดภัยในชีวิตและทรัพย์สินมากขึ้น	ขนาดกว้าง ๔.๐๐ เมตร ยาว ๑๕๐ เมตร ทนเกลือ ๐.๐๔ เมตร หรือพื้นที่ผิวจราจรไม่น้อยกว่า ๖๐๐ ตารางเมตร	-	๒๙๓,๐๐๐	-	-	-	ร้อยละความพึงพอใจของผู้ใช้เส้นทาง	ประชาชนทั่วไปได้ใช้ถนนสัญจรไปมาได้อย่างสะดวกและปลอดภัย	กองช่าง
๔๐	ก่อสร้างวางท่อประปาหมู่บ้าน หมู่ที่ ๕ บริเวณสะพานทองแดง - บ้านมาออยอุธา บัวศรี	เพื่อให้ประชาชนมีน้ำใช้ในการอุปโภค บริโภค และการเกษตร	วางท่อประปาพีวีซี ขนาด Dia ๒" ยาวไม่น้อยกว่า ๒๔๐ เมตร พร้อมแยกจุดใช้น้ำไม่น้อยกว่า ๒ จุด	-	๒๒,๘๐๐	-	-	-	ร้อยละความพึงพอใจของผู้ใช้น้ำ	ประชาชนมีน้ำอุปโภคบริโภคอย่างพอเพียง	กองช่าง
๔๓	ก่อสร้างเสริมผิวจราจรแอสฟัลติกคอนกรีต หมู่ที่ ๖ เส้นเกาะยายสาว ซอย ๔	เพื่อให้ประชาชนทั่วไปที่ใช้เส้นทางนี้สัญจรไปมา มีความปลอดภัยในชีวิตและทรัพย์สินมากขึ้น	ช่วงที่ ๑ ขนาดกว้าง ๓.๕๐ เมตร ยาว ๑๓๐ เมตร ทนเกลือ ๐.๐๔ เมตร ช่วงที่ ๒ ขนาดกว้าง ๔.๐๐ เมตร ยาว ๒๔๕ เมตร ทนเกลือ ๐.๐๔ เมตร หรือพื้นที่ผิวจราจรรวมกันไม่น้อยกว่า ๑,๔๓๕ ตารางเมตร	-	๔๘๘,๕๐๐	-	-	-	ร้อยละความพึงพอใจของผู้ใช้เส้นทาง	ประชาชนทั่วไปได้ใช้ถนนสัญจรไปมาได้อย่างสะดวกและปลอดภัย	กองช่าง

**รายละเอียดโครงการพัฒนา
ที่นำมาจากแผนพัฒนาหมู่บ้านและแผนพัฒนาชุมชน
(พ.ศ. ๒๕๖๖ - ๒๕๗๐)**

องค์การบริหารส่วนตำบลบ้านพระ อำเภอเมืองปราจีนบุรี จังหวัดปราจีนบุรี

- ก. ยุทธศาสตร์จังหวัดที่ ๑ สังคมที่มีคุณภาพ เป็นเมืองแห่งความสุข ประชาชนมีคุณภาพชีวิตที่ดี ดำรงชีวิตตามหลักปรัชญาเศรษฐกิจพอเพียง
- ข. ยุทธศาสตร์การพัฒนาขององค์กรปกครองส่วนท้องถิ่นในเขตจังหวัดที่ ๑ พัฒนาคุณภาพชีวิต ทู่นทางสังคมให้ชุมชนเข้มแข็ง
๔. ยุทธศาสตร์การพัฒนาด้านโครงสร้างพื้นฐาน
- ๔.๑ แผนงานอุตสาหกรรมและการโยธา

(แบบ ผ.๐๒/๑)

ที่	โครงการ	วัตถุประสงค์	เป้าหมาย (ผลผลิตของโครงการ)	งบประมาณ					ตัวชี้วัด (KPI)	ผลที่คาดว่าจะ จะได้รับ	หน่วยงาน รับผิดชอบหลัก
				๒๕๖๖ (บาท)	๒๕๖๗ (บาท)	๒๕๖๘ (บาท)	๒๕๖๙ (บาท)	๒๕๗๐ (บาท)			
๔๒	ก่อสร้างเสริมผิวจราจรแอสฟัลท์ติกคอนกรีต หมู่ที่ ๖ เส้นเกาะยายสาว ซอย ๒	เพื่อให้ประชาชนทั่วไปที่ใช้เส้นทางนี้สัญจรไปมา มีความปลอดภัยในชีวิตและทรัพย์สินมากขึ้น	ขนาดกว้าง ๔.๐๐ เมตร ยาว ๑๗๕ เมตร ทนาคือ ๐.๐๔ เมตร หรือพื้นที่ผิวจราจรรวมกัน ไม่น้อยกว่า ๗๐๐ ตารางเมตร	-	๒๓๘,๘๐๐	-	-	-	ร้อยละความพึงพอใจของผู้ใช้เส้นทาง	ประชาชนทั่วไปได้ใช้ถนนสัญจรไปมาได้อย่างสะดวกและปลอดภัย	กองช่าง
๔๓	ก่อสร้างวางระบายน้ำคอนกรีตเสริมเหล็ก รูปตัวยู หมู่ที่ ๖ เส้นเกาะยายสาว ซอย ๔	เพื่อระบายน้ำฝนและน้ำท่วมขัง	วางระบายน้ำ ขนาดกว้าง ๐.๕๐ เมตร ลึก ๐.๕๐ เมตร ยาว ๑๕๕ เมตร	-	๔๖๕,๗๐๐	-	-	-	ร้อยละ ๘๐ ของการระบายน้ำท่วมขัง	สามารถระบายน้ำท่วมขังได้สะดวก	กองช่าง

รายละเอียดโครงการพัฒนา
ที่นำมาจากแผนพัฒนาหมู่บ้านและแผนพัฒนาชุมชน
(พ.ศ. ๒๕๖๖ - ๒๕๗๐)

องค์การบริหารส่วนตำบลบ้านพระ อำเภอเมืองปราจีนบุรี จังหวัดปราจีนบุรี

- ก. ยุทธศาสตร์จังหวัดที่ ๑ สังคมที่มีคุณภาพ เป็นเมืองแห่งความสุข ประชาชนมีคุณภาพชีวิตที่ดี ดำรงชีวิตตามหลักปรัชญาเศรษฐกิจพอเพียง
ข. ยุทธศาสตร์การพัฒนาขององค์การบริหารส่วนท้องถิ่นในเขตจังหวัดที่ ๑ พัฒนากฎหมายชีวิต ศูนย์ทางสังคมให้ชุมชนเข้มแข็ง
๔. ยุทธศาสตร์การพัฒนาค้นโครงสร้างพื้นฐาน
๔.๑ แผนงานอุตสาหกรรมและการโยธา

(แบบ ผ.๐๒/๑)

ที่	โครงการ	วัตถุประสงค์	เป้าหมาย (ผลผลิตของโครงการ)	งบประมาณ					ตัวชี้วัด (KPI)	ผลที่คาดว่าจะได้รับ	หน่วยงาน รับผิดชอบหลัก
				๒๕๖๖ (บาท)	๒๕๖๗ (บาท)	๒๕๖๘ (บาท)	๒๕๖๙ (บาท)	๒๕๗๐ (บาท)			
๔๔	ก่อสร้างถนนผิวจราจรลูกรัง หมู่ที่ ๗ เส้นหนองไขไก่อ ซอย ๔ (ต่อเส้นเดิม)	เพื่อให้ประชาชนทั่วไป ที่ใช้เส้นทางนี้สัญจรไปมา มีความปลอดภัยในชีวิตและ ทรัพย์สินมากขึ้น	ขนาดกว้าง ๕.๐๐ เมตร ยาว ๑๒๕.๐๐ เมตร หนาเฉลี่ย ๐.๕๐ เมตรหรือพื้นที่ผิวจราจร ไม่น้อยกว่า ๖๒๕.๐๐ ตารางเมตร	-	๘๓,๐๐๐	-	-	-	ร้อยละความ พึงพอใจของ ผู้ใช้เส้นทาง	ประชาชนทั่วไปได้ใช้ ถนนสัญจรไปมาได้อย่าง สะดวกและปลอดภัย	กองช่าง
๔๕	ก่อสร้างถนนคอนกรีตเสริมเหล็ก หมู่ที่ ๗ เส้นหนองไขไก่อ ซอย ๓ (แยกบ้านนาจรูสา ธรรมณี)	เพื่อให้ประชาชนทั่วไป ที่ใช้เส้นทางนี้สัญจรไปมา มีความปลอดภัยในชีวิตและ ทรัพย์สินมากขึ้น	ขนาดกว้าง ๓.๕๐ เมตร ยาว ๑๓๐ เมตร หนา ๐.๑๕ เมตร หรือพื้นที่ผิวจราจรไม่น้อยกว่า ๕๘๕ ตารางเมตร โหลตางกว้าง เฉลี่ยข้างละ ๐-๐.๒๐ เมตร	-	๓๙๐,๐๐๐	-	-	-	ร้อยละความ พึงพอใจของ ผู้ใช้เส้นทาง	ประชาชนทั่วไปได้ใช้ ถนนสัญจรไปมาได้อย่าง สะดวกและปลอดภัย	กองช่าง
๔๖	ก่อสร้างเขื่อนป้องกันตลิ่ง หมู่ที่ ๗ บริเวณริมคลองบ้านหนองเหิน	เพื่อป้องกันการพังทลาย ของดิน และป้องกันอุบัติเหตุ ที่อาจเกิดขึ้นได้	ก่อสร้างเขื่อนป้องกันตลิ่ง ยาวรวมกันไม่น้อยกว่า ๘๐ เมตร	-	๑,๐๔๔,๕๐๐	-	-	-	ร้อยละ ๘๐ สามารถป้องกัน การพังทลาย	สามารถป้องกันการ พังทลายของดินและ ป้องกันอุบัติเหตุ	กองช่าง

รายละเอียดโครงการพัฒนา
ที่นำมาจากแผนพัฒนาหมู่บ้านและแผนพัฒนาชุมชน

(พ.ศ. ๒๕๖๖ - ๒๕๗๐)

องค์การบริหารส่วนตำบลบ้านพระ อำเภอเมืองปราจีนบุรี จังหวัดปราจีนบุรี

ก. ยุทธศาสตร์จังหวัดที่ ๑ สังคมที่มีคุณภาพ เป็นเมืองแห่งความสุข ประชาชนมีคุณภาพชีวิตที่ดี ดำรงชีวิตตามหลักปรัชญาเศรษฐกิจพอเพียง

(แนบ ผ.๐๒/๑)

ข. ยุทธศาสตร์การพัฒนาขององค์การบริหารส่วนท้องถิ่นในเขตจังหวัดที่ ๑ พัฒนาคุณภาพชีวิต ทนทางสังคมให้ชุมชนเข้มแข็ง

๔. ยุทธศาสตร์การพัฒนาด้านโครงสร้างพื้นฐาน

๔.๑ แผนงานอุตสาหกรรมและการโยธา

ที่	โครงการ	วัตถุประสงค์	เป้าหมาย (ผลผลิตของโครงการ)	งบประมาณ					ตัวชี้วัด (KPI)	ผลที่คาดว่าจะได้รับ	หน่วยงาน รับผิดชอบหลัก
				๒๕๖๖ (บาท)	๒๕๖๗ (บาท)	๒๕๖๘ (บาท)	๒๕๖๙ (บาท)	๒๕๗๐ (บาท)			
๔๗	ก่อสร้างถนนคอนกรีตเสริมเหล็ก หมู่ที่ ๗ เส้นหนองไขไถ่ ซอย ๓ (แยกบ้านนางอัมพร)	เพื่อให้ประชาชนทั่วไปที่ใช้เส้นทางนี้สัญจรไปมา มีความปลอดภัยในชีวิตและทรัพย์สินมากขึ้น	ขนาดกว้าง ๔.๐๐ เมตร ยาว ๑๕๐ เมตร ทน ๐.๑๕ เมตร หรือพื้นที่ผิวจราจรไม่น้อยกว่า ๖๐๐ ตารางเมตร ไหล่ทางกว้างเฉลี่ยข้างละ ๐-๐.๒๐ เมตร	-	๓๔๘,๘๐๐	-	-	-	พึงพอใจของผู้ใช้เส้นทาง	ถนนสัญจรไปมาได้อย่างสะดวกและปลอดภัย	กองช่าง
๔๘	ก่อสร้างถนนคอนกรีตเสริมเหล็ก เส้นบ้านนาอำนาง ทัดนคร หมู่ที่ ๗	เพื่อให้ประชาชนทั่วไปที่ใช้เส้นทางนี้สัญจรไปมา มีความปลอดภัยในชีวิตและทรัพย์สินมากขึ้น	ขนาดกว้าง ๔.๐๐ เมตร ยาว ๑๖๕.๐๐ เมตร ทน ๐.๑๕ เมตร หรือพื้นที่ผิวจราจรไม่น้อยกว่า ๖๖๐.๐๐ ตารางเมตร ไหล่ทางกว้างเฉลี่ยข้างละ ๐-๐.๓๐ เมตร	-	๔๐๕,๕๐๐	-	-	-	ร้อยละความพึงพอใจของผู้ใช้เส้นทาง	ประชาชนทั่วไปได้ใช้ถนนสัญจรไปมาได้อย่างสะดวกและปลอดภัย	กองช่าง

รายละเอียดโครงการพัฒนา
ที่นำมาจากแผนพัฒนาหมู่บ้านและแผนพัฒนาชุมชน
(พ.ศ. ๒๕๖๖ - ๒๕๗๐)

องค์การบริหารส่วนตำบลบ้านพระ อำเภอเมืองปราจีนบุรี จังหวัดปราจีนบุรี

- ก. ยุทธศาสตร์จังหวัดที่ ๑ สังคมที่มีคุณภาพ เป็นเมืองแห่งความสุข ประชาชนมีคุณภาพชีวิตที่ดี ดำรงชีวิตตามหลักปรัชญาเศรษฐกิจพอเพียง
- ข. ยุทธศาสตร์การพัฒนาขององค์กรปกครองส่วนท้องถิ่นในเขตจังหวัดที่ ๑ พัฒนาคุณภาพชีวิต ทูทางสังคมให้ชุมชนเข้มแข็ง
- ๔. ยุทธศาสตร์การพัฒนาด้านโครงสร้างพื้นฐาน
 - ๔.๑ แผนงานอุตสาหกรรมและการโยธา

(แบบ ผ.๐๒/๑)

ที่	โครงการ	วัตถุประสงค์	เป้าหมาย (ผลผลิตของโครงการ)	งบประมาณ					ตัวชี้วัด (KPI)	ผลที่คาดว่าจะได้รับ	หน่วยงาน รับผิดชอบหลัก
				๒๕๖๖ (บาท)	๒๕๖๗ (บาท)	๒๕๖๘ (บาท)	๒๕๖๙ (บาท)	๒๕๗๐ (บาท)			
๔๙	ก่อสร้างวางท่อระบายน้ำพร้อมบ่อพัก หมู่ที่ ๗ เส้นหนองไขไก่อ ซอย ๓	เพื่อระบายน้ำฝน และน้ำท่วมขัง	วางท่อระบายน้ำค.ส.ขนาด Dia ๐.๖๐ x ๑.๐๐ เมตร พร้อมบ่อพัก ยาวรวมกัน ไม่น้อยกว่า ๒๕๐ เมตร	-	๕๙๙,๑๐๐	-	-	-	ร้อยละ ๘๐ ของ การระบายน้ำ ท่วมขัง	สามารถระบายน้ำ ท่วมขังได้สะดวก	กองช่าง
๕๐	ก่อสร้างถนนคอนกรีตเสริมเหล็ก หมู่ที่ ๕ เส้นบ้านนาขวิฑูรย์ ภาคเสถียร (ต่อเส้นเดิม)	เพื่อให้ประชาชนทั่วไป ที่ใช้เส้นทางนี้สัญจรไปมา มีความปลอดภัยในชีวิตและ ทรัพย์สินมากขึ้น	ขนาดกว้าง ๕.๐๐ เมตร ยาว ๒๐๐ เมตร ทน ๐.๑๕ เมตร หรือพื้นที่ผิวจราจรไม่น้อยกว่า ๘๐๐ ตารางเมตร ไหล่ทาง กว้างเฉลี่ยข้างละ ๐-๐.๓๐ เมตร	-	๕๕๘,๕๐๐	-	-	-	ร้อยละความ พึงพอใจของ ผู้ใช้เส้นทาง	ประชาชนทั่วไปได้ใช้ ถนนสัญจรไปมาได้โดย สะดวกและปลอดภัย	กองช่าง

**รายละเอียดโครงการพัฒนา
ที่นำมาจากแผนพัฒนาหมู่บ้านและแผนพัฒนาชุมชน**

(พ.ศ. ๒๕๖๖ - ๒๕๗๐)

องค์การบริหารส่วนตำบลบ้านพระ อำเภอเมืองปราจีนบุรี จังหวัดปราจีนบุรี

(แบบ ผ.๐๒/๑)

- ก. ยุทธศาสตร์จังหวัดที่ ๑ สังคมที่มีคุณภาพ เป็นเมืองแห่งความสุข ประชาชนมีคุณภาพชีวิตที่ดี ดำรงชีวิตตามหลักปรัชญาเศรษฐกิจพอเพียง
- ข. ยุทธศาสตร์การพัฒนาขององค์กรปกครองส่วนท้องถิ่นในเขตจังหวัดที่ ๑ พัฒนาคุณภาพชีวิต ทูทางสังคมให้ชุมชนเข้มแข็ง
๔. ยุทธศาสตร์การพัฒนาตามโครงสร้างพื้นฐาน
- ๔.๑ แผนงานอุตสาหกรรมและการโยธา

ที่	โครงการ	วัตถุประสงค์	เป้าหมาย (ผลผลิตของโครงการ)	งบประมาณ					ตัวชี้วัด (KPI)	ผลที่คาดว่าจะได้รับ	หน่วยงาน รับผิดชอบหลัก
				๒๕๖๖ (บาท)	๒๕๖๗ (บาท)	๒๕๖๘ (บาท)	๒๕๖๙ (บาท)	๒๕๗๐ (บาท)			
๕๓	ก่อสร้างจุดเจาะบ่อบาดาล เพื่อการเกษตร หมู่ที่ ๑๐ บริเวณบ้านนายชำนาญ สีบวงษ์	เพื่อให้ประชาชนมีน้ำใช้ ในการอุปโภค บริโภค อย่างทั่วถึง	จุดเจาะบ่อบาดาลขนาด ๘x๖" ลึกไม่น้อยกว่า ๗๐ เมตร พร้อมเครื่องสูบน้ำ แบบไฟฟ้า (ซัมเมอร์ส)	-	๓๕๕,๗๐๐	-	-	-	ร้อยละความ พึงพอใจของ ผู้ใช้น้ำ ไม่น้อย กว่าร้อยละ ๖๐	ประชาชนมีน้ำอุปโภค บริโภคอย่างเพียงพอ ตลอดทั้งปี	กองช่าง
๕๖	ก่อสร้างจุดเจาะบ่อบาดาล เพื่อการเกษตร หมู่ที่ ๑๐ บริเวณที่ดินบางแมณีณี ช่อคารา	เพื่อให้ประชาชนมีน้ำใช้ ในการอุปโภค บริโภค อย่างทั่วถึง	จุดเจาะบ่อบาดาลขนาด ๘x๖" ลึกไม่น้อยกว่า ๗๐ เมตร พร้อมเครื่องสูบน้ำ แบบไฟฟ้า (ซัมเมอร์ส)	-	๓๕๕,๗๐๐	-	-	-	ร้อยละความ พึงพอใจของ ผู้ใช้น้ำ ไม่น้อย กว่าร้อยละ ๖๐	ประชาชนมีน้ำอุปโภค บริโภคอย่างเพียงพอ ตลอดทั้งปี	กองช่าง
๕๓	ก่อสร้างจุดเจาะบ่อบาดาล เพื่อการเกษตร หมู่ที่ ๑๐ บริเวณที่ดินนายพิจิตชัย สีบวงษ์	เพื่อให้ประชาชนมีน้ำใช้ ในการอุปโภค บริโภค อย่างทั่วถึง	จุดเจาะบ่อบาดาลขนาด ๘x๖" ลึกไม่น้อยกว่า ๗๐ เมตร พร้อมเครื่องสูบน้ำ แบบไฟฟ้า (ซัมเมอร์ส)	-	๓๕๖,๗๐๐	-	-	-	ร้อยละความ พึงพอใจของ ผู้ใช้น้ำ ไม่น้อย กว่าร้อยละ ๖๐	ประชาชนมีน้ำอุปโภค บริโภคอย่างเพียงพอ ตลอดทั้งปี	กองช่าง

รายละเอียดโครงการพัฒนา
ที่นำมาจากแผนพัฒนาหมู่บ้านและแผนพัฒนาชุมชน

(พ.ศ. ๒๕๖๖ - ๒๕๗๐)

องค์การบริหารส่วนตำบลบ้านพระ อำเภอเมืองปราจีนบุรี จังหวัดปราจีนบุรี

- ก. ยุทธศาสตร์จังหวัดที่ ๓ สังคมที่มีคุณภาพ เป็นเมืองแห่งความสุข ประชาชนมีคุณภาพชีวิตที่ดี ดำรงชีวิตตามหลักปรัชญาเศรษฐกิจพอเพียง
- ข. ยุทธศาสตร์การพัฒนาขององค์การปกครองส่วนท้องถิ่นในเขตจังหวัดที่ ๓ พัฒนาคูณภาพชีวิต ทูทางสังคมให้ชุมชนเข้มแข็ง
- ๔. ยุทธศาสตร์การพัฒนาด้านโครงสร้างพื้นฐาน

(แบบ ผ.๐๒/๑)

๔.๑ แผนงานอุตสาหกรรมและการโยธา

ที่	โครงการ	วัตถุประสงค์	เป้าหมาย (ผลผลิตของโครงการ)	งบประมาณ					ตัวชี้วัด (KPI)	ผลที่คาดว่าจะได้รับ	หน่วยงาน รับผิดชอบหลัก
				๒๕๖๖ (บาท)	๒๕๖๗ (บาท)	๒๕๖๘ (บาท)	๒๕๖๙ (บาท)	๒๕๗๐ (บาท)			
๕๔	ก่อสร้างจุดเจาะบ่อน้ำบาดาลเพื่อการเกษตร หมู่ที่ ๑๐ บริเวณที่ดินนายจรูญ เขื่อนจาน	เพื่อให้ประชาชนมีน้ำใช้ในการอุปโภค บริโภคอย่างทั่วถึง	จุดเจาะบ่อน้ำบาดาลขนาด dia ๖" ลึกไม่น้อยกว่า ๗๐ เมตร พร้อมเครื่องสูบน้ำแบบไฟฟ้า (ซับเมอร์ส)	-	๓๕๖,๖๐๐	-	-	-	ร้อยละความพึงพอใจของผู้ใช้น้ำ ไม่น้อยกว่าร้อยละ ๖๐	ประชาชนมีน้ำอุปโภคบริโภคอย่างเพียงพอตลอดทั้งปี	กองช่าง
๕๕	ก่อสร้างจุดเจาะบ่อน้ำบาดาลเพื่อการเกษตร หมู่ที่ ๑๐ บริเวณที่ดินนางประจิตร กมธมณีพันธ์	เพื่อให้ประชาชนมีน้ำใช้ในการอุปโภค บริโภคอย่างทั่วถึง	จุดเจาะบ่อน้ำบาดาลขนาด dia ๖" ลึกไม่น้อยกว่า ๗๐ เมตร พร้อมเครื่องสูบน้ำแบบไฟฟ้า (ซับเมอร์ส)	-	๓๕๖,๗๐๐	-	-	-	ร้อยละความพึงพอใจของผู้ใช้น้ำ ไม่น้อยกว่าร้อยละ ๖๐	ประชาชนมีน้ำอุปโภคบริโภคอย่างเพียงพอตลอดทั้งปี	กองช่าง
๕๖	ก่อสร้างจุดเจาะบ่อน้ำบาดาลเพื่อการเกษตร หมู่ที่ ๑๓ บริเวณที่ดินนายบุญชอบ วัฒนอินแก้ว	เพื่อให้ประชาชนมีน้ำใช้ในการอุปโภค บริโภคอย่างทั่วถึง	จุดเจาะบ่อน้ำบาดาลขนาด dia ๖" ลึกไม่น้อยกว่า ๗๐ เมตร พร้อมเครื่องสูบน้ำแบบไฟฟ้า (ซับเมอร์ส)	-	๓๖๗,๐๐๐	-	-	-	ร้อยละความพึงพอใจของผู้ใช้น้ำ ไม่น้อยกว่าร้อยละ ๖๐	ประชาชนมีน้ำอุปโภคบริโภคอย่างเพียงพอตลอดทั้งปี	กองช่าง

**รายละเอียดโครงการพัฒนา
ที่นำมาจากแผนพัฒนาหมู่บ้านและแผนพัฒนาชุมชน
(พ.ศ. ๒๕๖๖ - ๒๕๗๐)**

องค์การบริหารส่วนตำบลบ้านพระ อำเภอเมืองปราจีนบุรี จังหวัดปราจีนบุรี

ก. ยุทธศาสตร์จังหวัดที่ ๑ สังคมที่มีคุณภาพ เป็นเมืองแห่งความสุข ประชาชนมีคุณภาพชีวิตที่ดี ดำรงชีวิตตามหลักปรัชญาเศรษฐกิจพอเพียง

(แบบ M.๐๒/๑)

ข. ยุทธศาสตร์การพัฒนาขององค์การปกครองส่วนท้องถิ่นในเขตจังหวัดที่ ๑ พัฒนาคุณภาพชีวิต ศูนย์สังคมให้ชุมชนเข้มแข็ง

๔. ยุทธศาสตร์การพัฒนาด้านโครงสร้างพื้นฐาน

๔.๑ แผนงานอุตสาหกรรมและการโยธา

ที่	โครงการ	วัตถุประสงค์	เป้าหมาย (ผลผลิตของโครงการ)	งบประมาณ					ตัวชี้วัด (KPI)	ผลที่คาดว่าจะได้รับ	หน่วยงาน รับผิดชอบหลัก
				๒๕๖๖ (บาท)	๒๕๖๗ (บาท)	๒๕๖๘ (บาท)	๒๕๖๙ (บาท)	๒๕๗๐ (บาท)			
๕๓	ก่อสร้างจุดเจาะบ่อน้ำบาดาลเพื่อการเกษตร หมู่ที่ ๑๑ บริเวณที่ดินนายโคศล รัชชธรรมปัญญา	เพื่อให้ประชาชนมีน้ำใช้ในการอุปโภค บริโภคอย่างทั่วถึง	จุดเจาะบ่อน้ำบาดาลขนาด dia ๖" ลึกไม่น้อยกว่า ๗๐ เมตร พร้อมเครื่องสูบน้ำแบบไฟฟ้า (ซับเมอร์ส)	-	๓๕๗,๕๐๐	-	-	-	ร้อยละความพึงพอใจของผู้ใช้น้ำ ไม่น้อยกว่าร้อยละ ๖๐	ประชาชนมีน้ำอุปโภคบริโภคอย่างเพียงพอตลอดทั้งปี	กองช่าง
๕๔	ก่อสร้างเสริมผิวจราจรแอสฟัลท์ติกคอนกรีต หมู่ที่ ๑๓ เส้นทางบ้านนายสมบูรณ์ นามพล	เพื่อให้ประชาชนทั่วไปที่ใช้เส้นทางนี้สัญจรไปมา มีความปลอดภัยในชีวิตและทรัพย์สินมากขึ้น	ขนาดกว้าง ๕.๐๐ เมตร ยาว ๕๖๐ เมตร ทนเฉลี่ย ๑.๐๕ เมตร หรือพื้นที่ผิวจราจรไม่น้อยกว่า ๒,๘๐๐ ตารางเมตร	-	๑,๐๒๒,๕๐๐	-	-	-	ร้อยละความพึงพอใจของผู้ใช้เส้นทาง	ประชาชนทั่วไปได้ใช้ถนนสัญจรไปมาได้อย่างสะดวกและปลอดภัย	กองช่าง
๕๕	ก่อสร้างถนนคอนกรีตเสริมเหล็ก หมู่ที่ ๑๒ เส้นทางนางวิรัตน์	เพื่อให้ประชาชนทั่วไปที่ใช้เส้นทางนี้สัญจรไปมา มีความปลอดภัยในชีวิตและทรัพย์สินมากขึ้น	ขนาดกว้าง ๓.๐๐ เมตร ยาว ๖๒ เมตร ทน ๑.๑๕ เมตร หรือพื้นที่ผิวจราจรไม่น้อยกว่า ๓๘๖ ตารางเมตร ไหลทางกว้างเฉลี่ยข้างละ ๐ - ๑.๒๐ เมตร	-	๓๐๕,๙๐๐	-	-	-	ร้อยละความพึงพอใจของผู้ใช้เส้นทาง	ประชาชนทั่วไปได้ใช้ถนนสัญจรไปมาได้อย่างสะดวกและปลอดภัย	กองช่าง

รายละเอียดโครงการพัฒนา
ที่นำมาจากแผนพัฒนาหมู่บ้านและแผนพัฒนาชุมชน

(พ.ศ. ๒๕๖๖ - ๒๕๗๐)

องค์การบริหารส่วนตำบลบ้านพระ อำเภอเมืองปราจีนบุรี จังหวัดปราจีนบุรี

- ก. ยุทธศาสตร์จังหวัดที่ ๑ สังคมที่มีคุณภาพ เป็นเมืองแห่งความสุข ประชาชนมีคุณภาพชีวิตที่ดี ดำรงชีวิตตามหลักปรัชญาเศรษฐกิจพอเพียง
- ข. ยุทธศาสตร์การพัฒนาขององค์การปกครองส่วนท้องถิ่นในเขตจังหวัดที่ ๑ พัฒนาคุณภาพชีวิต ทนทางสังคมให้ชุมชนเข้มแข็ง
๔. ยุทธศาสตร์การพัฒนาด้านโครงสร้างพื้นฐาน
- ๔.๑ แผนงานอุตสาหกรรมและการโยธา

(แบบ ผ.๐๒/๑)

ที่	โครงการ	วัตถุประสงค์	เป้าหมาย (ผลผลิตของโครงการ)	งบประมาณ					ตัวชี้วัด (KPI)	ผลที่คาดว่าจะ ได้รับ	หน่วยงาน รับผิดชอบหลัก
				๒๕๖๖ (บาท)	๒๕๖๗ (บาท)	๒๕๖๘ (บาท)	๒๕๖๙ (บาท)	๒๕๗๐ (บาท)			
๖๐	ก่อสร้างจุดเจาะบ่อบาดาล เพื่อการเกษตร หมู่ที่ ๓๓ บริเวณ ที่ดินนางสาวลิทชีวิน์ สิมณสวัสดิ์	เพื่อให้ประชาชนมีน้ำใช้ ในการอุปโภค บริโภค อย่างทั่วถึง	จุดเจาะบ่อบาดาลขนาด dia ๖" ลึกไม่น้อยกว่า ๗๐ เมตร พร้อมเครื่องสูบน้ำ แบบไฟฟ้า (ซับเมอร์ส)	-	๑๔๘,๕๐๐	-	-	-	ร้อยละความ พึงพอใจของ ผู้ใช้น้ำ ไม่น้อย กว่าร้อยละ ๖๐	ประชาชนมีน้ำอุปโภค บริโภคอย่างเพียงพอ ตลอดทั้งปี	กองช่าง
๖๑	ก่อสร้างจุดเจาะบ่อบาดาล เพื่อการเกษตร หมู่ที่ ๑๓ บริเวณบ้านนางสาวอ้อย แซ่สี	เพื่อให้ประชาชนมีน้ำใช้ ในการอุปโภค บริโภค อย่างทั่วถึง	จุดเจาะบ่อบาดาลขนาด dia ๖" ลึกไม่น้อยกว่า ๗๐ เมตร พร้อมเครื่องสูบน้ำ แบบไฟฟ้า (ซับเมอร์ส)	-	๑๔๘,๗๐๐	-	-	-	ร้อยละความ พึงพอใจของ ผู้ใช้น้ำ ไม่น้อย กว่าร้อยละ ๖๐	ประชาชนมีน้ำอุปโภค บริโภคอย่างเพียงพอ ตลอดทั้งปี	กองช่าง
๖๒	ก่อสร้างจุดเจาะบ่อบาดาล เพื่อการเกษตร หมู่ที่ ๓๓ บริเวณ บ้านนายบุญช่วย มอระวรรณ	เพื่อให้ประชาชนมีน้ำใช้ ในการอุปโภค บริโภค อย่างทั่วถึง	จุดเจาะบ่อบาดาลขนาด dia ๖" ลึกไม่น้อยกว่า ๗๐ เมตร พร้อมเครื่องสูบน้ำ แบบไฟฟ้า (ซับเมอร์ส)	-	๑๔๑,๖๐๐	-	-	-	ร้อยละความ พึงพอใจของ ผู้ใช้น้ำ ไม่น้อย กว่าร้อยละ ๖๐	ประชาชนมีน้ำอุปโภค บริโภคอย่างเพียงพอ ตลอดทั้งปี	กองช่าง

**รายละเอียดโครงการพัฒนา
ที่นำมาจากแผนพัฒนาหมู่บ้านและแผนพัฒนาชุมชน**

(พ.ศ. ๒๕๖๖ - ๒๕๗๐)

องค์การบริหารส่วนตำบลบ้านพระ อำเภอเมืองปราจีนบุรี จังหวัดปราจีนบุรี

ก. ยุทธศาสตร์จังหวัดที่ ๓ สังคมที่มีคุณภาพ เป็นเมืองแห่งความสุข ประชาชนมีคุณภาพชีวิตที่ดี ดำรงชีวิตตามหลักปรัชญาเศรษฐกิจพอเพียง

(แบบ ผ.๐๒/๓)

ข. ยุทธศาสตร์การพัฒนาขององค์การปกครองส่วนท้องถิ่นในเขตจังหวัดที่ ๑ พัฒนาคุณภาพชีวิต ทูทางสังคมให้ชุมชนเข้มแข็ง

๔. ยุทธศาสตร์การพัฒนาด้านโครงสร้างพื้นฐาน

๔.๑ แผนงานอุตสาหกรรมและการโยธา

ที่	โครงการ	วัตถุประสงค์	เป้าหมาย (ผลผลิตของโครงการ)	งบประมาณ					ตัวชี้วัด (KPI)	ผลที่คาดว่าจะ ได้รับ	หน่วยงาน รับผิดชอบหลัก
				๒๕๖๖ (บาท)	๒๕๖๗ (บาท)	๒๕๖๘ (บาท)	๒๕๖๙ (บาท)	๒๕๗๐ (บาท)			
๖๓	ก่อสร้างถนนคอนกรีตเสริมเหล็ก หมู่ที่ ๑๔ เส้นบ้านนาบัวสันต์ คัดมือง	เพื่อให้ประชาชนทั่วไปที่ใช้เส้นทางนี้สัญจรไปมา มีความปลอดภัยในชีวิตและทรัพย์สินมากขึ้น	ขนาดกว้าง ๓.๕๐ เมตร ยาว ๓๕๐ เมตร หน้า ๐.๑๕ เมตร หรือพื้นที่ผิวจราจรไม่น้อยกว่า ๑,๒๒๕ ตารางเมตร ไหล่ทางกว้างเฉลี่ยข้างละ ๑-๐.๒๐ เมตร	-	๗๐๐,๗๐๐	-	-	-	ร้อยละความพึงพอใจของผู้ใช้เส้นทาง	ประชาชนทั่วไปได้ใช้ถนนสัญจรไปมาได้อย่างสะดวกและปลอดภัย	กองช่าง
๖๔	ก่อสร้างถนนผิวจราจรลูกรัง หมู่ที่ ๑๔ เส้นบ้านนางสมจิตร สายบัว	เพื่อให้ประชาชนทั่วไปที่ใช้เส้นทางนี้สัญจรไปมา มีความปลอดภัยในชีวิตและทรัพย์สินมากขึ้น	ขนาดกว้าง ๔.๐๐ เมตร ยาว ๑๓๐ เมตร หรือพื้นที่ผิวจราจรไม่น้อยกว่า ๕๒๐ ตารางเมตร	-	๔๑,๘๐๐	-	-	-	ร้อยละความพึงพอใจของผู้ใช้เส้นทาง	ประชาชนทั่วไปได้ใช้ถนนสัญจรไปมาได้อย่างสะดวกและปลอดภัย	กองช่าง

รายละเอียดโครงการพัฒนา
ที่นำมาจากแผนพัฒนาหมู่บ้านและแผนพัฒนาชุมชน
(พ.ศ. ๒๕๖๖ - ๒๕๗๐)

องค์การบริหารส่วนตำบลบ้านพระ อำเภอเมืองปราจีนบุรี จังหวัดปราจีนบุรี

- ก. ยุทธศาสตร์จังหวัดที่ ๓ สังคมที่มีคุณภาพ เป็นเมืองแห่งความสุข ประชาชนมีคุณภาพชีวิตที่ดี ดำรงชีวิตตามหลักปรัชญาเศรษฐกิจพอเพียง
- ข. ยุทธศาสตร์การพัฒนาขององค์การปกครองส่วนท้องถิ่นในเขตจังหวัดที่ ๑ พัฒนาคุณภาพชีวิต ทูทางสังคมให้ชุมชนเข้มแข็ง
- ๔. ยุทธศาสตร์การพัฒนาตามโครงสร้างพื้นฐาน
 - ๔.๑ แผนงานอุตสาหกรรมและการโยธา

(แบบ พ.๐๒/๑)

ที่	โครงการ	วัตถุประสงค์	เป้าหมาย (ผลผลิตของโครงการ)	งบประมาณ					ตัวชี้วัด (KPI)	ผลที่คาดว่าจะ จะได้รับ	หน่วยงาน รับผิดชอบหลัก
				๒๕๖๖ (บาท)	๒๕๖๗ (บาท)	๒๕๖๘ (บาท)	๒๕๖๙ (บาท)	๒๕๗๐ (บาท)			
๖๕	ก่อสร้างถนนคอนกรีตเสริมเหล็ก หมู่ที่ ๑๔ เส้นทางนาบุงชีต	เพื่อให้ประชาชนทั่วไป ที่ใช้เส้นทางนี้สัญจรไปมา มีความปลอดภัยในชีวิตและ ทรัพย์สินมากขึ้น	ขนาดกว้าง ๔.๐๐ เมตร ยาว ๕๐ เมตร ทน ๐.๑๕ เมตร หรือพื้นที่ผิวจราจรไม่น้อยกว่า ๒๐๐ ตารางเมตร ไหล่ทาง กว้างเฉลี่ยข้างละ ๐-๐.๒๐ เมตร	-	๑๑๓,๗๐๐	-	-	-	ร้อยละความ พึงพอใจของ ผู้ใช้เส้นทาง	ประชาชนทั่วไปได้ใช้ ถนนสัญจรไปมาได้อย่าง สะดวกและปลอดภัย	กองช่าง
๖๖	ก่อสร้างถนนผิวจราจรลูกรัง หมู่ที่ ๑๔ เส้นทางนายสมาน อินทร์ประเสริฐ-บ้านนายเกตุ อะซิม (แยกบ้านนางชูศรี)	เพื่อให้ประชาชนทั่วไป ที่ใช้เส้นทางนี้สัญจรไปมา มีความปลอดภัยในชีวิตและ ทรัพย์สินมากขึ้น	ขนาดกว้าง ๔.๐๐ เมตร ยาว ๑๘๓ เมตร ทนเฉลี่ย ๐.๒๐ เมตร หรือพื้นที่ผิวจราจรไม่น้อยกว่า ๗๖๒ ตารางเมตร	-	๕๘,๕๐๐	-	-	-	ร้อยละความ พึงพอใจของ ผู้ใช้เส้นทาง	ประชาชนทั่วไปได้ใช้ ถนนสัญจรไปมาได้อย่าง สะดวกและปลอดภัย	กองช่าง

**รายละเอียดโครงการพัฒนา
ที่นำมาจากแผนพัฒนาหมู่บ้านและแผนพัฒนาชุมชน
(พ.ศ. ๒๕๖๖ - ๒๕๗๐)**

องค์การบริหารส่วนตำบลบ้านพระ อำเภอเมืองปราจีนบุรี จังหวัดปราจีนบุรี

- ก. ยุทธศาสตร์จังหวัดที่ ๑ สังคมที่มีคุณภาพ เป็นเมืองแห่งความสุข ประชาชนมีคุณภาพชีวิตที่ดี ดำรงชีวิตตามหลักปรัชญาเศรษฐกิจพอเพียง
- ข. ยุทธศาสตร์การพัฒนาขององค์กรปกครองส่วนท้องถิ่นในเขตจังหวัดที่ ๑ พัฒนาคุณภาพชีวิต ทูมทางสังคมให้ชุมชนเข้มแข็ง
๔. ยุทธศาสตร์การพัฒนาค่าโครงการพื้นฐาน
- ๔.๑ แผนงานอุตสาหกรรมและการโยธา

(แบบ พ.๐๒/๑)

ที่	โครงการ	วัตถุประสงค์	เป้าหมาย (ผลผลิตของโครงการ)	งบประมาณ					ตัวชี้วัด (KPI)	ผลที่คาดว่าจะได้รับ	หน่วยงาน รับผิดชอบหลัก
				๒๕๖๖ (บาท)	๒๕๖๗ (บาท)	๒๕๖๘ (บาท)	๒๕๖๙ (บาท)	๒๕๗๐ (บาท)			
๖๓	ก่อสร้างจุดเจาะบ่อน้ำบาดาลเพื่อการเกษตร หมู่ที่ ๑๔ บริเวณที่ดินนางสมร คำดี	เพื่อให้ประชาชนมีน้ำใช้ในการอุปโภค บริโภคอย่างทั่วถึง	จุดเจาะบ่อน้ำบาดาลขนาด dia ๖" ลึกไม่น้อยกว่า ๗๐ เมตร พร้อมเครื่องสูบน้ำแบบไฟฟ้า (จับเมิร์ล)	-	๑๔๘,๕๐๐	-	-	-	ร้อยละความพึงพอใจของผู้ใช้น้ำ ไม่น้อยกว่าร้อยละ ๖๐	ประชาชนมีน้ำอุปโภค บริโภคอย่างเพียงพอตลอดทั้งปี	กองช่าง
๖๔	ก่อสร้างจุดเจาะบ่อน้ำบาดาลเพื่อการเกษตร หมู่ที่ ๑๔ บริเวณที่ดินนายवंสันต์ คัดม่อม	เพื่อให้ประชาชนมีน้ำใช้ในการอุปโภค บริโภคอย่างทั่วถึง	จุดเจาะบ่อน้ำบาดาลขนาด dia ๖" ลึกไม่น้อยกว่า ๗๐ เมตร พร้อมเครื่องสูบน้ำแบบไฟฟ้า (จับเมิร์ล)	-	๑๔๘,๗๐๐	-	-	-	ร้อยละความพึงพอใจของผู้ใช้น้ำ ไม่น้อยกว่าร้อยละ ๖๐	ประชาชนมีน้ำอุปโภค บริโภคอย่างเพียงพอตลอดทั้งปี	กองช่าง
๖๕	ก่อสร้างจุดเจาะบ่อน้ำบาดาลเพื่อการเกษตร หมู่ที่ ๑๔ บริเวณบ้านนางชูศรี ช่างอาษา	เพื่อให้ประชาชนมีน้ำใช้ในการอุปโภค บริโภคอย่างทั่วถึง	จุดเจาะบ่อน้ำบาดาลขนาด dia ๖" ลึกไม่น้อยกว่า ๗๐ เมตร พร้อมเครื่องสูบน้ำแบบไฟฟ้า (จับเมิร์ล)	-	๑๕๕,๗๐๐	-	-	-	ร้อยละความพึงพอใจของผู้ใช้น้ำ ไม่น้อยกว่าร้อยละ ๖๐	ประชาชนมีน้ำอุปโภค บริโภคอย่างเพียงพอตลอดทั้งปี	กองช่าง

**รายละเอียดโครงการพัฒนา
ที่นำมาจากแผนพัฒนาหมู่บ้านและแผนพัฒนาชุมชน
(พ.ศ. ๒๕๖๖ - ๒๕๗๐)**

องค์การบริหารส่วนตำบลบ้านพระ อำเภอเมืองปราจีนบุรี จังหวัดปราจีนบุรี

- ก. ยุทธศาสตร์จังหวัดที่ ๑ สังคมที่มีคุณภาพ เป็นเมืองแห่งความสุข ประชาชนมีคุณภาพชีวิตที่ดี ดำรงชีวิตตามหลักปรัชญาเศรษฐกิจพอเพียง (แบบ ผ.๐๒/๑)
- ข. ยุทธศาสตร์การพัฒนาขององค์การปกครองส่วนท้องถิ่นในเขตจังหวัดที่ ๑ พัฒนาคุณภาพชีวิต ทูบทางสังคมให้ชุมชนเข้มแข็ง
๔. ยุทธศาสตร์การพัฒนาด้านโครงสร้างพื้นฐาน
- ๔.๑ แผนงานยุทธศาสตร์และการโยธา

ที่	โครงการ	วัตถุประสงค์	เป้าหมาย (ผลผลิตของโครงการ)	งบประมาณ					ตัวชี้วัด (KPI)	ผลที่คาดว่าจะได้รับ	หน่วยงาน รับผิดชอบหลัก
				๒๕๖๖ (บาท)	๒๕๖๗ (บาท)	๒๕๖๘ (บาท)	๒๕๖๙ (บาท)	๒๕๗๐ (บาท)			
๗๐	ก่อสร้างท่อกระจายน้ำ หมู่ที่ ๑๕ บริเวณซอยพ่อน้ำ	เพื่อประชาชนในหมู่บ้านได้รับข่าวสารอย่างทั่วถึงและรวดเร็ว	ก่อสร้างท่อกระจายน้ำขนาดกว้าง ๐.๕๐ ม. สูง ๑๐ ม. พร้อมอุปกรณ์	-	๕๕,๗๐๐	-	-	-	ร้อยละความพึงพอใจของผู้ได้รับข้อมูลข่าวสาร	ประชาชนในตำบลได้รับข่าวสารอย่างทั่วถึงและรวดเร็ว	
๗๑	ซ่อมแซมถนนคอนกรีตเสริมเหล็กพร้อมเสริมผิวจราจรแอสฟัลต์ติกคอนกรีต หมู่ที่ ๑๕ เส้นหมู่บ้านสันติสุข ซอย ๕	เพื่อให้ประชาชนทั่วไปที่ใช้เส้นทางนี้สัญจรไปมามีความปลอดภัยในชีวิตและทรัพย์สินมากขึ้น	ซ่อมแซมถนนคอนกรีตเสริมเหล็กพื้นที่ไม่น้อยกว่า ๕๒๓.๐๐ ตารางเมตร เสริมผิวจราจรแอสฟัลต์ติกคอนกรีต ขนาดกว้าง ๖.๐๐ เมตร ยาว ๒๕๕.๐๐ เมตร หนาเฉลี่ย ๐.๐๕ เมตร หรือพื้นที่ผิวจราจรรวมกันไม่น้อยกว่า ๑,๓๘๘.๐๐ ตารางเมตร	-	๓,๐๐๖,๓๐๐	-	-	-	ร้อยละความพึงพอใจของผู้ใช้เส้นทาง	ประชาชนทั่วไปได้ใช้ถนนสัญจรไปมาได้อย่างสะดวกและปลอดภัย	กองช่าง

**รายละเอียดโครงการพัฒนา
ที่นำมาจากแผนพัฒนาหมู่บ้านและแผนพัฒนาชุมชน**

(พ.ศ. ๒๕๖๖ - ๒๕๗๐)

องค์การบริหารส่วนตำบลบ้านพระ อำเภอเมืองปราจีนบุรี จังหวัดปราจีนบุรี

(แบบ ผ.๐๒๓/๑)

- ก. ยุทธศาสตร์จังหวัดที่ ๑ สังคมที่มีคุณภาพ เป็นเมืองแห่งความสุข ประชาชนมีคุณภาพชีวิตที่ดี ดำรงชีวิตตามหลักปรัชญาเศรษฐกิจพอเพียง
- ข. ยุทธศาสตร์การพัฒนาขององค์การปกครองส่วนท้องถิ่นในเขตจังหวัดที่ ๑ พัฒนากุณภาพชีวิต ทูทางสังคมให้ชุมชนเข้มแข็ง
๔. ยุทธศาสตร์การพัฒนาด้านโครงสร้างพื้นฐาน
- ๔.๑ แผนงานอุตสาหกรรมและการโยธา

ที่	โครงการ	วัตถุประสงค์	เป้าหมาย (ผลผลิตของโครงการ)	งบประมาณ					ตัวชี้วัด (KPI)	ผลที่คาดว่าจะได้รับ	หน่วยงาน รับผิดชอบหลัก
				๒๕๖๖ (บาท)	๒๕๖๗ (บาท)	๒๕๖๘ (บาท)	๒๕๖๙ (บาท)	๒๕๗๐ (บาท)			
๓๒	ก่อสร้างจุดเจาะบ่อน้ำบาดาล เพื่อการเกษตร หมู่ที่ ๑๖ บริเวณที่ดินนางโสภา สหพร	เพื่อให้ประชาชนมีน้ำใช้ ในการอุปโภค บริโภค อย่างทั่วถึง	จุดเจาะบ่อน้ำบาดาลขนาด dia ๖" ลึกไม่น้อยกว่า ๗๐ เมตร พร้อมเครื่องสูบน้ำ แบบไฟฟ้า (ซีบีวีรีล)	-	๓๕๕,๓๐๐	-	-	-	ร้อยละความ พึงพอใจของ ผู้ใช้น้ำ ไม่น้อย กว่าร้อยละ ๖๐	ประชาชนมีน้ำอุปโภค บริโภคอย่างเพียงพอ ตลอดทั้งปี	กองช่าง
๓๓	ก่อสร้างจุดเจาะบ่อน้ำบาดาล เพื่อการเกษตร หมู่ที่ ๑๖ บริเวณที่ดินนายสมบุญ สิริมาก	เพื่อให้ประชาชนมีน้ำใช้ ในการอุปโภค บริโภค อย่างทั่วถึง	จุดเจาะบ่อน้ำบาดาลขนาด dia ๖" ลึกไม่น้อยกว่า ๗๐ เมตร พร้อมเครื่องสูบน้ำ แบบไฟฟ้า (ซีบีวีรีล)	-	๓๕๕,๓๐๐	-	-	-	ร้อยละความ พึงพอใจของ ผู้ใช้น้ำ ไม่น้อย กว่าร้อยละ ๖๐	ประชาชนมีน้ำอุปโภค บริโภคอย่างเพียงพอ ตลอดทั้งปี	กองช่าง
๓๔	ก่อสร้างจุดเจาะบ่อน้ำบาดาล เพื่อการเกษตร หมู่ที่ ๑๖ บริเวณบ้านนายเสวก เกตุแก้วมณี	เพื่อให้ประชาชนมีน้ำใช้ ในการอุปโภค บริโภค อย่างทั่วถึง	จุดเจาะบ่อน้ำบาดาลขนาด dia ๖" ลึกไม่น้อยกว่า ๗๐ เมตร พร้อมเครื่องสูบน้ำ แบบไฟฟ้า (ซีบีวีรีล)	-	๓๕๗,๓๐๐	-	-	-	ร้อยละความ พึงพอใจของ ผู้ใช้น้ำ ไม่น้อย กว่าร้อยละ ๖๐	ประชาชนมีน้ำอุปโภค บริโภคอย่างเพียงพอ ตลอดทั้งปี	กองช่าง

รายละเอียดโครงการพัฒนา
ที่นำมาจากแผนพัฒนาหมู่บ้านและแผนพัฒนาชุมชน

(พ.ศ. ๒๕๖๖ - ๒๕๗๐)

องค์การบริหารส่วนตำบลบ้านพระ อำเภอเมืองปราจีนบุรี จังหวัดปราจีนบุรี

(แบบ ผ.๑๒/๑)

ก. ยุทธศาสตร์จังหวัดที่ ๑ สังคมที่มีคุณภาพ เป็นเมืองแห่งความสุข ประชาชนมีคุณภาพชีวิตที่ดี ดำรงชีวิตตามหลักปรัชญาเศรษฐกิจพอเพียง

ข. ยุทธศาสตร์การพัฒนาขององค์การบริหารส่วนท้องถิ่นในเขตจังหวัดที่ ๑ พัฒนาคุณภาพชีวิต ทนทางสังคมให้ชุมชนเข้มแข็ง

๔. ยุทธศาสตร์การพัฒนาด้านโครงสร้างพื้นฐาน

๔.๑ แผนงานอุตสาหกรรมและการโยธา

ที่	โครงการ	วัตถุประสงค์	เป้าหมาย (ผลผลิตของโครงการ)	งบประมาณ					ตัวชี้วัด (KPI)	ผลที่คาดว่าจะ จะได้รับ	หน่วยงาน รับผิดชอบหลัก
				๒๕๖๖ (บาท)	๒๕๖๗ (บาท)	๒๕๖๘ (บาท)	๒๕๖๙ (บาท)	๒๕๗๐ (บาท)			
๗๕	ก่อสร้างจุดแจกจ่ายบ่อบาดาล เพื่อการเกษตร หมู่ที่ ๑๖ บริเวณ บ้านนายฉลอง เปลี่ยนประเวศวิญ	เพื่อให้ประชาชนมีน้ำใช้ ในการอุปโภค บริโภค อย่างทั่วถึง	จุดแจกจ่ายบ่อบาดาลขนาด dia ๖" ลึกไม่น้อยกว่า ๗๐ เมตร พร้อมเครื่องสูบน้ำ แบบไฟฟ้า (ซัมเมอร์ส)	-	๑๕๕,๐๐๐	-	-	-	ร้อยละความ พึงพอใจของ ผู้ใช้น้ำ ไม่น้อย กว่าร้อยละ ๖๐	ประชาชนมีน้ำอุปโภค บริโภคอย่างเพียงพอ ตลอดทั้งปี	กองช่าง
๗๖	ก่อสร้างจุดแจกจ่ายบ่อบาดาล เพื่อการเกษตร หมู่ที่ ๑๖ บริเวณบ้านนายบุญชู ไม่ขึ้นทร	เพื่อให้ประชาชนมีน้ำใช้ ในการอุปโภค บริโภค อย่างทั่วถึง	จุดแจกจ่ายบ่อบาดาลขนาด dia ๖" ลึกไม่น้อยกว่า ๗๐ เมตร พร้อมเครื่องสูบน้ำ แบบไฟฟ้า (ซัมเมอร์ส)	-	๑๕๕,๕๐๐	-	-	-	ร้อยละความ พึงพอใจของ ผู้ใช้น้ำ ไม่น้อย กว่าร้อยละ ๖๐	ประชาชนมีน้ำอุปโภค บริโภคอย่างเพียงพอ ตลอดทั้งปี	กองช่าง
๗๗	ก่อสร้างเสริมผิวจราจรนอกพื้นที่ ถนนกริต หมู่ที่ ๑๗ เส้นซอยบ้าน นายสายชล นิสกนิลกุล	เพื่อให้ประชาชนทั่วไป ที่ใช้เส้นทางนี้สัญจรไปมา มีความปลอดภัยในชีวิตและ ทรัพย์สินมากขึ้น	ช่วงที่ ๑ ขนาดกว้าง ๕.๐๐ เมตร ยาว ๒๘๐ เมตร หนาผิว ๐.๐๕ เมตร ช่วงที่ ๒ ขนาดกว้าง ๕.๐๐ เมตร ยาว ๑๓๗ เมตร หนาผิว ๐.๐๕ เมตร หรือพื้นที่ผิวจราจรรวมกัน ไม่น้อยกว่า ๑,๕๘๗ ตารางเมตร	-	๕๕๑,๗๐๐	-	-	-	ร้อยละความ พึงพอใจของ ผู้ใช้เส้นทาง	ประชาชนทั่วไปได้ใช้ ถนนสัญจรไปมาได้ สะดวกและปลอดภัย	กองช่าง

**รายละเอียดโครงการพัฒนา
ที่นำมาจากแผนพัฒนาหมู่บ้านและแผนพัฒนาชุมชน
(พ.ศ. ๒๕๖๖ - ๒๕๗๐)**

องค์การบริหารส่วนตำบลบ้านพระ อำเภอเมืองปราจีนบุรี จังหวัดปราจีนบุรี

- ก. ยุทธศาสตร์จังหวัดที่ ๑ สังคมที่มีคุณภาพ เป็นเมืองแห่งความสุข ประชาชนมีคุณภาพชีวิตที่ดี ดำรงชีวิตตามหลักปรัชญาเศรษฐกิจพอเพียง
 ข. ยุทธศาสตร์การพัฒนาขององค์กรปกครองส่วนท้องถิ่นในเขตจังหวัดที่ ๑ พัฒนาคุณภาพชีวิต พันทวงสังคมให้ชุมชนเข้มแข็ง
 ค. ยุทธศาสตร์การพัฒนาด้านโครงสร้างพื้นฐาน
 ค.๑ แผนงานอุตสาหกรรมและการโยธา

(แบบ ผ.๐๒/๑)

ที่	โครงการ	วัตถุประสงค์	เป้าหมาย (ผลผลิตของโครงการ)	งบประมาณ					ตัวชี้วัด (KPI)	ผลที่คาดว่าจะได้รับ	หน่วยงาน รับผิดชอบหลัก
				๒๕๖๖ (บาท)	๒๕๖๗ (บาท)	๒๕๖๘ (บาท)	๒๕๖๙ (บาท)	๒๕๗๐ (บาท)			
๓๘	ก่อสร้างถนนผิวจราจรลูกรัง หมู่ที่ ๓๘ เส้นบ้านบางนารี ๓ ระยะ	เพื่อให้ประชาชนทั่วไปที่ใช้เส้นทางนี้สัญจรไปมา มีความปลอดภัยในชีวิตและทรัพย์สินมากขึ้น	ขนาดกว้าง ๓.๐๐ เมตร ยาว ๓๕๐ เมตร หนาเฉลี่ย ๐.๒๐ เมตร หรือพื้นที่ผิวจราจรไม่น้อยกว่า ๔๕๐ ตารางเมตร	-	๖๕,๗๐๐	-	-	-	ร้อยละความพึงพอใจของผู้ใช้เส้นทาง	ประชาชนทั่วไปได้ใช้ถนนสัญจรไปมาได้อย่างสะดวกและปลอดภัย	กองช่าง
๓๙	ก่อสร้างวางท่อประปาหมู่บ้าน หมู่ที่ ๓๘ เส้นบ้านนางสาวสุภาพร โรคาพ่าย	เพื่อให้ประชาชนมีน้ำใช้ ในการอุปโภค บริโภค และการเกษตร	วางท่อประปาพีวีซี ขนาด Dia ๓" ยาวไม่น้อยกว่า ๓๑๖ เมตร พร้อมแยกจุดใช้น้ำไม่น้อยกว่า ๔ จุด	-	๕๕,๓๐๐	-	-	-	ร้อยละความพึงพอใจของผู้ใช้น้ำ	ประชาชนมีน้ำอุปโภค บริโภคอย่างพอเพียง	กองช่าง
๔๐	ก่อสร้างชุดเจาะบ่อบาดาลเพื่อการเกษตร หมู่ที่ ๓๘ บริเวณที่ดินนางคอม แก้วศรี	เพื่อให้ประชาชนมีน้ำใช้ใน การอุปโภค บริโภค อย่างทั่วถึง	ชุดเจาะบ่อบาดาลขนาด dia ๖" ลึกไม่น้อยกว่า ๗๐ เมตร พร้อมเครื่องสูบน้ำแบบไฟฟ้า (ซัมเมอร์ล)	-	๓๕๓,๕๐๐	-	-	-	ร้อยละความพึงพอใจของผู้ใช้น้ำ ไม่น้อยกว่าร้อยละ ๖๐	ประชาชนมีน้ำอุปโภค บริโภคอย่างเพียงพอตลอดทั้งปี	กองช่าง

**รายละเอียดโครงการพัฒนา
ที่นำมาจากแผนพัฒนาหมู่บ้านและแผนพัฒนาชุมชน
(พ.ศ. ๒๕๖๖ - ๒๕๗๐)**

องค์การบริหารส่วนตำบลบ้านพระ อำเภอเมืองปราจีนบุรี จังหวัดปราจีนบุรี

- ก. ยุทธศาสตร์จังหวัดที่ ๑ สังคมที่มีคุณภาพ เป็นเมืองแห่งความสุข ประชาชนมีคุณภาพชีวิตที่ดี ดำรงชีวิตตามหลักปรัชญาเศรษฐกิจพอเพียง
- ข. ยุทธศาสตร์การพัฒนาขององค์การปกครองส่วนท้องถิ่นในเขตจังหวัดที่ ๑ พัฒนาคูณภาพชีวิต ทูทางสังคมให้ชุมชนเข้มแข็ง
๔. ยุทธศาสตร์การพัฒนาด้านโครงสร้างพื้นฐาน
- ๔.๑ แผนงานนวัตกรรมการและการโยธา

(แบบ ผ.๑๒/๑)

ที่	โครงการ	วัตถุประสงค์	เป้าหมาย (ผลผลิตของโครงการ)	งบประมาณ					ตัวชี้วัด (KPI)	ผลที่คาดว่าจะได้รับ	หน่วยงาน รับผิดชอบหลัก
				๒๕๖๖ (บาท)	๒๕๖๗ (บาท)	๒๕๖๘ (บาท)	๒๕๖๙ (บาท)	๒๕๗๐ (บาท)			
๘๑	ก่อสร้างชุดเจาะบ่อน้ำบาดาล เพื่อการเกษตร หมู่ที่ ๑๘ บริเวณบ้านนางนารี ธรรมะ	เพื่อให้ประชาชนมีน้ำใช้ ในการอุปโภค บริโภค อย่างทั่วถึง	ชุดเจาะบ่อน้ำบาดาลขนาด dia ๖" ลึกไม่น้อยกว่า ๗๐ เมตร พร้อมเครื่องสูบน้ำ แบบไฟฟ้า (จับเมิร์ส)	-	๑๘๕๗,๗๐๐	-	-	-	ร้อยละความ พึงพอใจของ ผู้ใช้น้ำ ไม่น้อย กว่าร้อยละ ๖๐	ประชาชนมีน้ำอุปโภค บริโภคอย่างเพียงพอ ตลอดทั้งปี	กองช่าง
๘๒	ก่อสร้างชุดเจาะบ่อน้ำบาดาล เพื่อการเกษตร หมู่ที่ ๑๘ บริเวณบ้านนางพะยอม ปัญญาดี	เพื่อให้ประชาชนมีน้ำใช้ ในการอุปโภค บริโภค อย่างทั่วถึง	ชุดเจาะบ่อน้ำบาดาลขนาด dia ๖" ลึกไม่น้อยกว่า ๗๐ เมตร พร้อมเครื่องสูบน้ำ แบบไฟฟ้า (จับเมิร์ส)	-	๑๘๕๗,๐๐๐	-	-	-	ร้อยละความ พึงพอใจของ ผู้ใช้น้ำ ไม่น้อย กว่าร้อยละ ๖๐	ประชาชนมีน้ำอุปโภค บริโภคอย่างเพียงพอ ตลอดทั้งปี	กองช่าง
๘๓	ก่อสร้างชุดเจาะบ่อน้ำบาดาล เพื่อการเกษตร หมู่ที่ ๑๘ บริเวณบ้านนางสวิง ทิศรี	เพื่อให้ประชาชนมีน้ำใช้ ในการอุปโภค บริโภค อย่างทั่วถึง	ชุดเจาะบ่อน้ำบาดาลขนาด dia ๖" ลึกไม่น้อยกว่า ๗๐ เมตร พร้อมเครื่องสูบน้ำ แบบไฟฟ้า (จับเมิร์ส)	-	๑๘๕๗,๑๐๐	-	-	-	ร้อยละความ พึงพอใจของ ผู้ใช้น้ำ ไม่น้อย กว่าร้อยละ ๖๐	ประชาชนมีน้ำอุปโภค บริโภคอย่างเพียงพอ ตลอดทั้งปี	กองช่าง

**รายละเอียดโครงการพัฒนา
ที่นำมาจากแผนพัฒนาหมู่บ้านและแผนพัฒนาชุมชน**

(พ.ศ. ๒๕๖๖ - ๒๕๗๐)

องค์การบริหารส่วนตำบลบ้านพระ อำเภอเมืองปราจีนบุรี จังหวัดปราจีนบุรี

ก. ยุทธศาสตร์จังหวัดที่ ๑ สังคมที่มีคุณภาพ เป็นเมืองแห่งความสุข ประชาชนมีคุณภาพชีวิตที่ดี ดำรงชีวิตตามหลักปรัชญาเศรษฐกิจพอเพียง

(แบบ พ.๐๒/๑)

ข. ยุทธศาสตร์การพัฒนาขององค์กรปกครองส่วนท้องถิ่นในเขตจังหวัดที่ ๑ พัฒนาคุณภาพชีวิต ศูนย์ทางสังคมให้ชุมชนเข้มแข็ง

๔. ยุทธศาสตร์การพัฒนาก้าวหน้าโครงสร้างพื้นฐาน

๔.๑ แผนงานอุตสาหกรรมและการโยธา

ที่	โครงการ	วัตถุประสงค์	เป้าหมาย (ผลผลิตของโครงการ)	งบประมาณ					ตัวชี้วัด (KPI)	ผลที่คาดว่าจะ ได้รับ	หน่วยงาน รับผิดชอบหลัก
				๒๕๖๖ (บาท)	๒๕๖๗ (บาท)	๒๕๖๘ (บาท)	๒๕๖๙ (บาท)	๒๕๗๐ (บาท)			
๘๔	ก่อสร้างถนนผิวจราจรลูกรัง หมู่ที่ ๑๘ เส้นเลียบบคลองหนองหวาย	เพื่อให้ประชาชนทั่วไป ที่ใช้เส้นทางนี้สัญจรไปมา มีความปลอดภัยในชีวิตและ ทรัพย์สินมากขึ้น	ช่วงที่ ๑ ขนาดกว้าง ๔.๐๐ เมตร ยาว ๘๕๐ เมตร หนาเฉลี่ย ๐.๓๐ เมตร ช่วงที่ ๒ (แยกบ้าน นายชัยมงคล จรรยา) ขนาด กว้าง ๓.๐๐ เมตร ยาว ๓๓๐ เมตร หนาเฉลี่ย ๐.๓๐ เมตร หรือ พื้นที่ผิวจราจรรวมกันไม่น้อย กว่า ๓,๗๕๐ ตารางเมตร	-	๓๖๐,๕๐๐	-	-	-	ร้อยละความ พึงพอใจของ ผู้ใช้เส้นทาง	ประชาชนทั่วไปได้ใช้ ถนนสัญจรไปมาได้อย่าง สะดวกและปลอดภัย	กองช่าง
๘๕	ก่อสร้างถนนคอนกรีตเสริมเหล็ก หมู่ที่ ๑๘ เส้นหนองจอกใหม่ เส้นบ้านนายเอื้อน เอี่ยมเจริญ	เพื่อให้ประชาชนทั่วไป ที่ใช้เส้นทางนี้สัญจรไปมา มีความปลอดภัยในชีวิตและ ทรัพย์สินมากขึ้น	ขนาดกว้าง ๔.๐๐ เมตร ยาว ๓๗๐ เมตร หนา ๐.๑๕ เมตร หรือพื้นที่ผิวจราจรไม่น้อยกว่า ๑,๕๘๐ ตารางเมตร โหล่ทาง กว้างเฉลี่ยข้างละ ๐-๐.๒๐ เมตร	-	๘๖๕,๕๐๐	-	-	-	ร้อยละความ พึงพอใจของ ผู้ใช้เส้นทาง	ประชาชนทั่วไปได้ใช้ ถนนสัญจรไปมาได้อย่าง สะดวกและปลอดภัย	กองช่าง

**รายละเอียดโครงการพัฒนา
ที่นำมาจากแผนพัฒนาหมู่บ้านและแผนพัฒนาชุมชน
(พ.ศ. ๒๕๖๖ - ๒๕๗๐)**

องค์การบริหารส่วนตำบลบ้านพระ อำเภอเมืองปราจีนบุรี จังหวัดปราจีนบุรี

- ก. ยุทธศาสตร์จังหวัดที่ ๑ สังคมที่มีคุณภาพ เป็นเมืองแห่งความสุข ประชาชนมีคุณภาพชีวิตที่ดี ดำรงชีวิตตามหลักปรัชญาเศรษฐกิจพอเพียง
- ข. ยุทธศาสตร์การพัฒนาขององค์กรปกครองส่วนท้องถิ่นในเขตจังหวัดที่ ๑ พัฒนาคุณภาพชีวิต ทูมทางสังคมให้ชุมชนเข้มแข็ง
๔. ยุทธศาสตร์การพัฒนาด้านโครงสร้างพื้นฐาน
- ๔.๑ แผนงานอุตสาหกรรมและการโยธา

(แบบ ผ.๐๒/๓)

ที่	โครงการ	วัตถุประสงค์	เป้าหมาย (ผลผลิตของโครงการ)	งบประมาณ					ตัวชี้วัด (KPI)	ผลที่คาดว่าจะได้รับ	หน่วยงาน รับผิดชอบหลัก
				๒๕๖๖ (บาท)	๒๕๖๗ (บาท)	๒๕๖๘ (บาท)	๒๕๖๙ (บาท)	๒๕๗๐ (บาท)			
๘๖	ก่อสร้างถนนคอนกรีตเสริมเหล็ก หมู่ที่ ๑๘ เส้นหนองจอก ซอย ๔ (ต่อเส้นเดิม)	เพื่อให้ประชาชนทั่วไปที่ใช้เส้นทางนี้สัญจรไปมา มีความปลอดภัยในชีวิตและทรัพย์สินมากขึ้น	ช่วงที่ ๑ ขนาดกว้าง ๔.๐๐ เมตร ยาว ๒๑๓.๐๐ เมตร ทน ๐.๑๕ เมตร ช่วงที่ ๒ ขนาดกว้าง ๓.๐๐ เมตร ยาว ๑๕.๐๐ เมตร ทน ๐.๑๕ เมตร ช่วงที่ ๓ ขนาดกว้าง ๕.๐๐ เมตร ยาว ๑๓๒.๐๐ เมตร หรือพื้นที่ผิวจราจรรวมกันไม่น้อยกว่า ๑,๕๖๕.๐๐ ตารางเมตร โหลทางกว้างเฉลี่ยข้างละ ๐-๐.๒๐ เมตร	-	๘๑๘,๓๐๐	-	-	-	ร้อยละความพึงพอใจของผู้ใช้เส้นทาง	ประชาชนทั่วไปได้ใช้ถนนสัญจรไปมาได้อย่างสะดวกและปลอดภัย	กองช่าง
๘๗	ก่อสร้างเสริมผิวจราจรแอสฟัลต์ติกคอนกรีต หมู่ที่ ๑๙ บริเวณสี่แยกตราขพฤกษ์	เพื่อให้ประชาชนทั่วไปที่ใช้เส้นทางนี้สัญจรไปมา มีความปลอดภัยในชีวิตและทรัพย์สินมากขึ้น	ขนาดกว้าง ๕.๐๐ เมตร ยาว ๓๐๐ เมตร ทนเฉลี่ย ๐.๐๕ เมตร หรือพื้นที่ผิวจราจรไม่น้อยกว่า ๕๐๐ ตารางเมตร	-	๑๔๖,๕๐๐	-	-	-	ร้อยละความพึงพอใจของผู้ใช้เส้นทาง	ประชาชนทั่วไปได้ใช้ถนนสัญจรไปมาได้อย่างสะดวกและปลอดภัย	กองช่าง

**รายละเอียดโครงการพัฒนา
ที่นำมาจากแผนพัฒนาหมู่บ้านและแผนพัฒนาชุมชน
(พ.ศ. ๒๕๖๖ - ๒๕๗๐)**

องค์การบริหารส่วนตำบลบ้านพระ อำเภอเมืองปราจีนบุรี จังหวัดปราจีนบุรี

- ก. ยุทธศาสตร์จังหวัดที่ ๑ สังคมที่มีคุณภาพ เป็นเมืองแห่งความสุข ประชาชนมีคุณภาพชีวิตที่ดี ดำรงชีวิตตามหลักปรัชญาเศรษฐกิจพอเพียง
- ข. ยุทธศาสตร์การพัฒนาขององค์กรปกครองส่วนท้องถิ่นในเขตจังหวัดที่ ๑ พัฒนาคุณภาพชีวิต ทูทางสังคมให้ชุมชนเข้มแข็ง
๔. ยุทธศาสตร์การพัฒนาด้านโครงสร้างพื้นฐาน
- ๔.๑ แผนงานอุตสาหกรรมและการโยธา

(แบบ ผ.๐๒/๑)

ที่	โครงการ	วัตถุประสงค์	เป้าหมาย (ผลผลิตของโครงการ)	งบประมาณ					ตัวชี้วัด (KPI)	ผลที่คาดว่าจะได้รับ	หน่วยงาน รับผิดชอบหลัก
				๒๕๖๖ (บาท)	๒๕๖๗ (บาท)	๒๕๖๘ (บาท)	๒๕๖๙ (บาท)	๒๕๗๐ (บาท)			
๘๘	ก่อสร้างรั้วเหล็กรอบสระน้ำ หนองยายเกิด หมู่ที่ ๑๔	เพื่อป้องกันอุบัติเหตุที่ อาจเกิดขึ้นได้ และมีความ ปลอดภัยในชีวิต	ขนาดกว้าง ๕๕ เมตร ยาว ๙๘ เมตร หรือยาวรวมกัน ไม่น้อยกว่า ๒๘๕ เมตร	-	๘๘๗,๒๐๐	-	-	-	ร้อยละ ๘๐ มีความพึงพอใจ ในการสร้างรั้ว	สามารถป้องกัน อุบัติเหตุที่เกิดขึ้นได้ และมีความปลอดภัย ในชีวิต	กองช่าง
๘๙	ก่อสร้างถนนคอนกรีตเสริมเหล็ก หมู่ที่ ๑๔ เส้นบ้าน ร.ต.จำลอง บริสุทธิ์	เพื่อให้ประชาชนทั่วไป ที่ใช้เส้นทางนี้สัญจรไปมา มีความปลอดภัยในชีวิตและ ทรัพย์สินมากขึ้น	ขนาดกว้าง ๕.๐๐ เมตร ยาว ๒๗๘ เมตร หน้า ๐.๑๕ เมตร หรือพื้นที่ผิวจราจรไม่น้อยกว่า ๓.๑๑๒ ตารางเมตร ไหล่ทาง กว้างเฉลี่ยข้างละ ๐-๐.๕๐ เมตร	-	๖๔๙,๖๐๐	-	-	-	ร้อยละความ พึงพอใจของ ผู้ใช้เส้นทาง	ประชาชนทั่วไปได้ใช้ ถนนสัญจรไปมาได้อย่าง สะดวกและปลอดภัย	กองช่าง

รายละเอียดโครงการพัฒนา
ที่นำมาจากแผนพัฒนาหมู่บ้านและแผนพัฒนาชุมชน

(พ.ศ. ๒๕๖๖ - ๒๕๗๐)

องค์การบริหารส่วนตำบลบ้านพระ อำเภอเมืองปราจีนบุรี จังหวัดปราจีนบุรี

ก. ยุทธศาสตร์จังหวัดที่ ๑ สังคมที่มีคุณภาพ เป็นเมืองแห่งความสุข ประชาชนมีคุณภาพชีวิตที่ดี ดำรงชีวิตตามหลักปรัชญาเศรษฐกิจพอเพียง

(แบบ ผ.๐๒/๑)

ข. ยุทธศาสตร์การพัฒนารององค์การปกครองส่วนท้องถิ่นในเขตจังหวัดที่ ๑ พัฒนาคูณภาพชีวิต ทูบทางสังคมให้ชุมชนเข้มแข็ง

๔. ยุทธศาสตร์การพัฒนาค้านโครงสร้างพื้นฐาน

๔.๑ แผนงานอุตสาหกรรมและการโยธา

ที่	โครงการ	วัตถุประสงค์	เป้าหมาย (ผลผลิตของโครงการ)	งบประมาณ					ตัวชี้วัด (KPI)	ผลที่คาดว่าจะได้รับ	หน่วยงาน รับผิดชอบหลัก
				๒๕๖๖ (บาท)	๒๕๖๗ (บาท)	๒๕๖๘ (บาท)	๒๕๖๙ (บาท)	๒๕๗๐ (บาท)			
๕๐	ก่อสร้างถนนคอนกรีตเสริมเหล็ก หมู่ที่ ๑๘ เลียบหนองจอก ซอย ๑ แยกบ้าน จ.ส.อ.วิโรจน์ ไร่คำพ่าย	เพื่อให้ประชาชนทั่วไปที่ใช้เส้นทางนี้สัญจรไปมา มีความปลอดภัยในชีวิตและทรัพย์สินมากขึ้น	ขนาดกว้าง ๕.๐๐ เมตร ยาว ๑๒๐ เมตร ทนน้ำ ๐.๑๕ เมตร หรือพื้นที่ผิวจราจรไม่น้อยกว่า ๕๘๐ ตารางเมตร โหล่ทาง กว้างเฉลี่ยข้างละ ๐-๐.๒๐ เมตร	-	๒๕๐,๐๐๐	-	-	-	ร้อยละความพึงพอใจของผู้ใช้เส้นทาง	ประชาชนทั่วไปได้ใช้ถนนสัญจรไปมาได้อย่างสะดวกและปลอดภัย	กองช่าง
๕๑	ก่อสร้างเสริมผิวจราจรแอสฟัลต์ติกคอนกรีต หมู่ที่ ๒ เลียบบ้านไม้ล้อม ซอย ๑	เพื่อให้ประชาชนทั่วไปที่ใช้เส้นทางนี้สัญจรไปมา มีความปลอดภัยในชีวิตและทรัพย์สินมากขึ้น	ขนาดกว้าง ๕.๐๐ เมตร ยาว ๗๐๐ เมตร ทนน้ำเฉลี่ย ๐.๐๕ เมตร หรือพื้นที่ผิวจราจรรวมกันไม่น้อยกว่า ๒,๕๐๐ ตารางเมตร	-	-	๑๕๕,๐๐๐	-	-	ร้อยละความพึงพอใจของผู้ใช้เส้นทาง	ประชาชนทั่วไปได้ใช้ถนนสัญจรไปมาได้อย่างสะดวกและปลอดภัย	กองช่าง

**รายละเอียดโครงการพัฒนา
ที่นำมาจากแผนพัฒนาหมู่บ้านและแผนพัฒนาชุมชน**

(พ.ศ. ๒๕๖๖ - ๒๕๗๐)

องค์การบริหารส่วนตำบลบ้านพระ อำเภอเมืองปราจีนบุรี จังหวัดปราจีนบุรี

ก. ยุทธศาสตร์จังหวัดที่ ๑ สังคมที่มีคุณภาพ เป็นเมืองแห่งความสุข ประชาชนมีคุณภาพชีวิตที่ดี ดำรงชีวิตตามหลักปรัชญาเศรษฐกิจพอเพียง

(แบบ ผ.๐๒/๑)

ข. ยุทธศาสตร์การพัฒนาขององค์กรปกครองส่วนท้องถิ่นในเขตจังหวัดที่ ๑ พัฒนาคุณภาพชีวิต ทูทางสังคมให้ชุมชนเข้มแข็ง

๔. ยุทธศาสตร์การพัฒนาด้านโครงสร้างพื้นฐาน

๔.๑ แผนงานอุตสาหกรรมและการโยธา

ที่	โครงการ	วัตถุประสงค์	เป้าหมาย (ผลผลิตของโครงการ)	งบประมาณ					ตัวชี้วัด (KPI)	ผลที่คาดว่าจะ ได้รับ	หน่วยงาน รับผิดชอบหลัก
				๒๕๖๖ (บาท)	๒๕๖๗ (บาท)	๒๕๖๘ (บาท)	๒๕๖๙ (บาท)	๒๕๗๐ (บาท)			
๔๒	ก่อสร้างถนนผิวจราจรลูกรัง หมู่ที่ ๕ เส้นเลียบบคลองหัวเขา	เพื่อให้ประชาชนทั่วไป ที่ใช้เส้นทางนี้สัญจรไปมา มีความปลอดภัยในชีวิตและ ทรัพย์สินมากขึ้น	ขนาดกว้าง ๔.๐๐ เมตร ยาว ๕๑๐ เมตร ทนาคี่ ๐.๕๐ เมตร หรือพื้นที่ผิวจราจรไม่น้อยกว่า ๒,๐๕๐ ตารางเมตร	-	-	๒๙๖,๒๐๐	-	-	ร้อยละความ พึงพอใจของ ผู้ใช้เส้นทาง	ประชาชนทั่วไปได้ใช้ ถนนสัญจรไปมาได้อย่าง สะดวกและปลอดภัย	กองช่าง
๔๓	ก่อสร้างถนนคอนกรีตเสริมเหล็ก หมู่ที่ ๖ เส้นเกาะยายสาว ซอย ๑๓	เพื่อให้ประชาชนทั่วไป ที่ใช้เส้นทางนี้สัญจรไปมา มีความปลอดภัยในชีวิตและ ทรัพย์สินมากขึ้น	ขนาดกว้าง ๔.๐๐ เมตร ยาว ๑๐๕ เมตร ทนาคี่ ๐.๑๕ เมตร หรือพื้นที่ผิวจราจรไม่น้อยกว่า ๔๑๖ ตารางเมตรไหล่ทางกว้าง เฉลี่ยข้างละ ๐-๐.๒๐ เมตร	-	-	๒๓๗,๒๐๐	-	-	ร้อยละความ พึงพอใจของ ผู้ใช้เส้นทาง	ประชาชนทั่วไปได้ใช้ ถนนสัญจรไปมาได้อย่าง สะดวกและปลอดภัย	กองช่าง

**รายละเอียดโครงการพัฒนา
ที่นำมาจากแผนพัฒนาหมู่บ้านและแผนพัฒนาชุมชน
(พ.ศ. ๒๕๖๖ - ๒๕๗๐)**

องค์การบริหารส่วนตำบลบ้านพระ อำเภอเมืองปราจีนบุรี จังหวัดปราจีนบุรี

- ก. ยุทธศาสตร์จังหวัดที่ ๑ สังคมที่มีคุณภาพ เป็นเมืองแห่งความสุข ประชาชนมีคุณภาพชีวิตที่ดี ดำรงชีวิตตามหลักปรัชญาเศรษฐกิจพอเพียง
- ข. ยุทธศาสตร์การพัฒนาขององค์การปกครองส่วนท้องถิ่นในเขตจังหวัดที่ ๑ พัฒนาคุณภาพชีวิต ทูบทางสังคมให้ชุมชนเข้มแข็ง
๔. ยุทธศาสตร์การพัฒนาด้านโครงสร้างพื้นฐาน
- ๔.๑ แผนงานอุตสาหกรรมและการโยธา

(แบบ ผ.๐๒/๑)

ที่	โครงการ	วัตถุประสงค์	เป้าหมาย (ผลผลิตของโครงการ)	งบประมาณ					ตัวชี้วัด (KPI)	ผลที่คาดว่าจะได้รับ	หน่วยงาน รับผิดชอบหลัก
				๒๕๖๖ (บาท)	๒๕๖๗ (บาท)	๒๕๖๘ (บาท)	๒๕๖๙ (บาท)	๒๕๗๐ (บาท)			
๔๔	ก่อสร้างถนนคอนกรีตเสริมเหล็ก พร้อมวางท่อระบายน้ำ หมู่ที่ ๖ เส้นเกาะยายสาว ซอย ๙	เพื่อให้ประชาชนทั่วไป ที่ใช้เส้นทางนี้สัญจรไปมา มีความปลอดภัยในชีวิตและ ทรัพย์สินมากขึ้น	ก่อสร้างถนนคอนกรีตเสริมเหล็ก ขนาดกว้าง ๕.๐๐ เมตรยาว ๒๔๐ เมตร พน ๐.๑๕ เมตรหรือพื้นที่ ผิวจราจรไม่น้อยกว่า ๕๖๐ ตารางเมตร วางท่อระบายน้ำ ขนาด Dia.๒๐ x ๑.๐๐ เมตร พร้อมบ่อพัก ยาวรวมกัน ไม่น้อยกว่า ๒๑๒ เมตร	-	-	๘๙๙,๓๐๐	-	-	ร้อยละความ พึงพอใจของ ผู้ใช้เส้นทาง	ประชาชนทั่วไปได้ใช้ ถนนสัญจรไปมาได้อย่าง สะดวกและปลอดภัย	กองช่าง
๔๕	ก่อสร้างถนนคอนกรีตเสริมเหล็ก หมู่ที่ ๗ เส้นซอยเปะกูด (ต่อเส้นเดิม)	เพื่อให้ประชาชนทั่วไป ที่ใช้เส้นทางนี้สัญจรไปมา มีความปลอดภัยในชีวิตและ ทรัพย์สินมากขึ้น	ขนาดกว้าง ๕.๐๐ เมตร ยาว ๒๒๐.๐๐ เมตรพน ๐.๑๕ เมตร พร้อมคูข้าง ๑ ข้างพื้นที่ ๒.๐๐ ตารางเมตร หรือพื้นที่ผิวจราจร ไม่น้อยกว่า ๘๘๒.๐๐ ตารางเมตร ไหล่ทางกว้างเฉลี่ยข้างละ ๐-๐.๒๐ เมตร	-	-	๕๐๕,๗๐๐	-	-	ร้อยละความ พึงพอใจของ ผู้ใช้เส้นทาง	ประชาชนทั่วไปได้ใช้ ถนนสัญจรไปมาได้อย่าง สะดวกและปลอดภัย	กองช่าง

**รายละเอียดโครงการพัฒนา
ที่นำมาจากแผนพัฒนาหมู่บ้านและแผนพัฒนาชุมชน
(พ.ศ. ๒๕๖๖ - ๒๕๗๐)**

องค์การบริหารส่วนตำบลบ้านพระ อำเภอเมืองปราจีนบุรี จังหวัดปราจีนบุรี

- ก. ยุทธศาสตร์จังหวัดที่ ๑ สังคมที่มีคุณภาพ เป็นเมืองแห่งความสุข ประชาชนมีคุณภาพชีวิตที่ดี ดำรงชีวิตตามหลักปรัชญาเศรษฐกิจพอเพียง
- ข. ยุทธศาสตร์การพัฒนาขององค์กรปกครองส่วนท้องถิ่นในเขตจังหวัดที่ ๑ พัฒนาคุณภาพชีวิต ทูบทางสังคมให้ชุมชนเข้มแข็ง
๔. ยุทธศาสตร์การพัฒนาด้านโครงสร้างพื้นฐาน
- ๔.๑ แผนงานอุตสาหกรรมและการโยธา

(แบบ ผ.๐๒/๓)

ที่	โครงการ	วัตถุประสงค์	เป้าหมาย (ผลผลิตของโครงการ)	งบประมาณ					ตัวชี้วัด (KPI)	ผลที่คาดว่าจะ ได้รับ	หน่วยงาน รับผิดชอบหลัก
				๒๕๖๖ (บาท)	๒๕๖๗ (บาท)	๒๕๖๘ (บาท)	๒๕๖๙ (บาท)	๒๕๗๐ (บาท)			
๔๖	ก่อสร้างจุดเจาะบ่อน้ำบาดาล เพื่อการเกษตร หมู่ที่ ๗ บริเวณบ้านนางวิเชียร สิริเทพย์	เพื่อให้ประชาชนมีน้ำใช้ ในการอุปโภค บริโภค อย่างทั่วถึง	จุดเจาะบ่อน้ำบาดาลขนาด dia ๖" ลึกไม่น้อยกว่า ๗๐ เมตร พร้อมเครื่องสูบน้ำ แบบไฟฟ้า (ซับเมอร์ส)	-	-	๑๖๒,๐๐๐	-	-	ร้อยละความ พึงพอใจของ ผู้ใช้น้ำ ไม่น้อย กว่าร้อยละ ๖๐	ประชาชนมีน้ำอุปโภค บริโภคอย่างเพียงพอ ตลอดทั้งปี	กองช่าง
๔๗	ก่อสร้างจุดเจาะบ่อน้ำบาดาล เพื่อการเกษตร หมู่ที่ ๗ บริเวณบ้านนางกัญฉวีร์ ภูคนตรี	เพื่อให้ประชาชนมีน้ำใช้ ในการอุปโภค บริโภค อย่างทั่วถึง	จุดเจาะบ่อน้ำบาดาลขนาด dia ๖" ลึกไม่น้อยกว่า ๗๐ เมตร พร้อมเครื่องสูบน้ำ แบบไฟฟ้า (ซับเมอร์ส)	-	-	๑๕๕,๕๐๐	-	-	ร้อยละความ พึงพอใจของ ผู้ใช้น้ำ ไม่น้อย กว่าร้อยละ ๖๐	ประชาชนมีน้ำอุปโภค บริโภคอย่างเพียงพอ ตลอดทั้งปี	กองช่าง
๔๘	ก่อสร้างถนนคอนกรีตเสริมเหล็ก หมู่ที่ ๗ เส้นซอยสวนสมปอง	เพื่อให้ประชาชนทั่วไป ที่ใช้เส้นทางนี้สัญจรไปมา มีความปลอดภัยในชีวิตและ ทรัพย์สินมากขึ้น	ขนาดกว้าง ๓.๕๐ เมตร ยาว ๑๖๕ เมตร หน้า ๐.๑๕ เมตร หรือพื้นที่ผิวจราจรไม่น้อยกว่า ๕๗๗.๕๐ ตารางเมตร ไหล่ทาง กว้างเฉลี่ยข้างละ ๐-๐.๒๐ เมตร	-	-	๓๓๐,๐๐๐	-	-	ร้อยละความ พึงพอใจของ ผู้ใช้เส้นทาง	ประชาชนทั่วไปได้ใช้ ถนนสัญจรไปมาได้อย่าง สะดวกและปลอดภัย	กองช่าง

**รายละเอียดโครงการพัฒนา
ที่นำมาจากแผนพัฒนาหมู่บ้านและแผนพัฒนาชุมชน
(พ.ศ. ๒๕๖๖ - ๒๕๗๐)**

องค์การบริหารส่วนตำบลบ้านพระ อำเภอเมืองปราจีนบุรี จังหวัดปราจีนบุรี

- ก. ยุทธศาสตร์จังหวัดที่ ๑ สังคมที่มีคุณภาพ เป็นเมืองแห่งความสุข ประชาชนมีคุณภาพชีวิตที่ดี ดำรงชีวิตตามหลักปรัชญาเศรษฐกิจพอเพียง
- ข. ยุทธศาสตร์การพัฒนาขององค์กรปกครองส่วนท้องถิ่นในเขตจังหวัดที่ ๑ พัฒนาคูณภาพชีวิต ทูบทางสังคมให้ชุมชนเข้มแข็ง
๔. ยุทธศาสตร์การพัฒนาด้านโครงสร้างพื้นฐาน
- ๔.๑ แผนงานอุตสาหกรรมและการโยธา

(แบบ ผ.๐๒/๑)

ที่	โครงการ	วัตถุประสงค์	เป้าหมาย (ผลผลิตของโครงการ)	งบประมาณ					ตัวชี้วัด (KPI)	ผลที่คาดว่าจะได้รับ	หน่วยงาน รับผิดชอบหลัก
				๒๕๖๖ (บาท)	๒๕๖๗ (บาท)	๒๕๖๘ (บาท)	๒๕๖๙ (บาท)	๒๕๗๐ (บาท)			
๓๙	ก่อสร้างเสริมผิวจราจรแอสฟัลต์ติกคอนกรีต หมู่ที่ ๙ เส้นซอยบุญภาค-ซอยสวนเงาะ (ต่อเส้นเดิม)	เพื่อให้ประชาชนทั่วไปที่ใช้เส้นทางนี้สัญจรไปมา มีความปลอดภัยในชีวิตและทรัพย์สินมากขึ้น	ช่วงที่ ๑ ขนาดกว้าง ๖.๐๐ เมตร ยาว ๓๕๐ เมตร หนาเฉลี่ย ๐.๐๔ เมตร ช่วงที่ ๒ ขนาดกว้าง ๕.๐๐ เมตร ยาว ๔๕๐ เมตร หนาเฉลี่ย ๐.๐๔ เมตร หรือพื้นที่ผิวจราจรรวมกันไม่น้อยกว่า ๙,๑๕๐ ตารางเมตร	-	-	๓,๓๖๗,๓๐๐	-	-	ร้อยละความพึงพอใจของผู้ใช้เส้นทาง	ประชาชนทั่วไปได้ใช้ถนนสัญจรไปมาได้อย่างสะดวกและปลอดภัย	กองช่าง
๓๐๐	ก่อสร้างเสริมผิวจราจรแอสฟัลต์ติกคอนกรีต หมู่ที่ ๑๐ เส้นดงกระจ่ายซอย ๖ (ต่อเส้นเดิม)	เพื่อให้ประชาชนทั่วไปที่ใช้เส้นทางนี้สัญจรไปมา มีความปลอดภัยในชีวิตและทรัพย์สินมากขึ้น	ขนาดกว้าง ๕.๐๐ เมตร ยาว ๙๙๕.๐๐ เมตร หนาเฉลี่ย ๐.๐๔ เมตรหรือพื้นที่ผิวจราจรไม่น้อยกว่า ๔,๙๗๕ ตารางเมตร	-	-	๓,๙๖๖,๓๐๐	-	-	ร้อยละความพึงพอใจของผู้ใช้เส้นทาง	ประชาชนทั่วไปได้ใช้ถนนสัญจรไปมาได้อย่างสะดวกและปลอดภัย	กองช่าง

**รายละเอียดโครงการพัฒนา
ที่นำมาจากแผนพัฒนาหมู่บ้านและแผนพัฒนาชุมชน
(พ.ศ. ๒๕๖๖ - ๒๕๗๐)**

องค์การบริหารส่วนตำบลบ้านพระ อำเภอเมืองปราจีนบุรี จังหวัดปราจีนบุรี

- ก. ยุทธศาสตร์จังหวัดที่ ๑ สังคมที่มีคุณภาพ เป็นเมืองแห่งความสุข ประชาชนมีคุณภาพชีวิตที่ดี ดำรงชีวิตตามหลักปรัชญาเศรษฐกิจพอเพียง
- ข. ยุทธศาสตร์การพัฒนาขององค์การบริหารส่วนท้องถิ่นในเขตจังหวัดที่ ๑ พัฒนากุณภาพชีวิต ทูทางสังคมให้ชุมชนเข้มแข็ง
๔. ยุทธศาสตร์การพัฒนาด้านโครงสร้างพื้นฐาน
- ๔.๑ แผนงานอุตสาหกรรมและการโยธา

(แบบ ผ.๐๒/๑)

ที่	โครงการ	วัตถุประสงค์	เป้าหมาย (ผลผลิตของโครงการ)	งบประมาณ					ตัวชี้วัด (KPI)	ผลที่คาดว่าจะได้รับ	หน่วยงาน รับผิดชอบหลัก
				๒๕๖๖ (บาท)	๒๕๖๗ (บาท)	๒๕๖๘ (บาท)	๒๕๖๙ (บาท)	๒๕๗๐ (บาท)			
๓๐๑	ก่อสร้างศาลาอเนกประสงค์หมู่บ้าน หมู่ที่ ๓๑	เพื่อให้ประชาชนได้ใช้พื้นที่ในการจัดกิจกรรมและประชุมประชาคม	ก่อสร้างอาคาร ค.ส.ล. ขนาดกว้าง ๑๖.๐๐ เมตร ยาว ๒๐.๐๐ เมตร พื้นที่ใช้สอยไม่น้อยกว่า ๒๕๐.๐๐ ตารางเมตร	-	-	๑,๕๙๓,๐๐๐	-	-	ร้อยละความพึงพอใจของผู้ใช้ ไม่น้อยกว่าร้อยละ ๖๐	เพื่อให้ประชาชนได้ใช้พื้นที่ในการจัดกิจกรรมและประชุมประชาคม	กองช่าง
๓๐๒	ก่อสร้างหอกระจายข่าว บริเวณที่ทำการผู้ใหญ่บ้าน หมู่ที่ ๓๑	เพื่อประชาชนในหมู่บ้านได้รับข่าวสารอย่างทั่วถึงและรวดเร็ว	ก่อสร้างหอกระจายข่าว ขนาดกว้าง ๑.๕๐ ม. สูง ๑๐ ม. พร้อมอุปกรณ์	-	-	๓๙๙,๕๐๐	-	-	ร้อยละความพึงพอใจของผู้ได้รับข้อมูลข่าวสาร	ประชาชนในตำบลได้รับข่าวสารอย่างทั่วถึงและรวดเร็ว	กองช่าง
๓๐๓	ก่อสร้างระบบประปาหมู่บ้าน หมู่ที่ ๓๑ บริเวณบ้านนางมนต์ชนก แสงศัพท์	เพื่อให้ประชาชนมีน้ำใช้ในการอุปโภค บริโภค และกักเก็บน้ำ	จุดเจาะบ่อน้ำบาดาล ขนาด ๑๖" ลึกไม่น้อยกว่า ๓๐ ม. พร้อมเครื่องสูบน้ำแบบไฟฟ้า(ขับเคลื่อน) ติดตั้งถังเหล็กกับน้ำรูปแฉกแป้น หรืออุปกรณ์ ขนาด ๑๕ ลบ.ม สูง ๑๕ ม.	-	-	๕๓๙,๖๐๐	-	-	ร้อยละความพึงพอใจของผู้ใช้น้ำ	ประชาชนมีน้ำอุปโภค บริโภคอย่างพอเพียง	กองช่าง

**รายละเอียดโครงการพัฒนา
ที่นำมาจากแผนพัฒนาหมู่บ้านและแผนพัฒนาชุมชน
(พ.ศ. ๒๕๖๖ - ๒๕๗๐)**

องค์การบริหารส่วนตำบลบ้านพระ อำเภอเมืองปราจีนบุรี จังหวัดปราจีนบุรี

- ก. ยุทธศาสตร์จังหวัดที่ ๑ สังคมที่มีคุณภาพ เป็นเมืองแห่งความสุข ประชาชนมีคุณภาพชีวิตที่ดี ดำรงชีวิตตามหลักปรัชญาเศรษฐกิจพอเพียง
- ข. ยุทธศาสตร์การพัฒนาขององค์กรปกครองส่วนท้องถิ่นในเขตจังหวัดที่ ๓ พัฒนาคูณภาพชีวิต ทู่นทางสังคมให้ชุมชนเข้มแข็ง
๔. ยุทธศาสตร์การพัฒนาด้านโครงสร้างพื้นฐาน
- ๔.๑ แผนงานอุตสาหกรรมและการโยธา

(แบบ ผ.๐๒/๑)

ที่	โครงการ	วัตถุประสงค์	เป้าหมาย (ผลผลิตของโครงการ)	งบประมาณ					ตัวชี้วัด (KPI)	ผลที่คาดว่าจะได้รับ	หน่วยงาน รับผิดชอบหลัก
				๒๕๖๖ (บาท)	๒๕๖๗ (บาท)	๒๕๖๘ (บาท)	๒๕๖๙ (บาท)	๒๕๗๐ (บาท)			
๓๐๔	ก่อสร้างระบบประปาหมู่บ้าน หมู่ที่ ๑๑ บริเวณบ้านนายชัชวาลย์ จันทร์งาม	เพื่อให้ประชาชนมีน้ำใช้ ในการอุปโภค บริโภค และการเกษตร	จุดเจาะบ่อบาดาล ขนาด Dia ๖" ลึกไม่น้อยกว่า ๗๐ ม. พร้อม เครื่องสูบน้ำแบบไฟฟ้า (ซีบเมอริส) ติดตั้งถังเหล็กเก็บน้ำรูปขนมเป็ญ พร้อมอุปกรณ์ ขนาด ๑๕ ลบ.ม สูง ๑๕ ม.	-	-	๖๐๖,๘๐๐	-	-	ร้อยละความพึงพอใจของ ผู้ใช้น้ำ	ประชาชนมีน้ำอุปโภค บริโภคอย่างพอเพียง	กองช่าง
๓๐๕	ก่อสร้างเสริมผิวจราจรแอสฟัลติก คอนกรีต หมู่ที่ ๑๑ เส้นบ้านหนองจอก ซอย ๓	เพื่อให้ประชาชนทั่วไป ที่ใช้เส้นทางนี้สัญจรไปมา มีความปลอดภัยในชีวิตและทรัพย์สินมากขึ้น	ขนาด กว้าง ๕.๐๐ เมตร ยาว ๑,๒๖๕ เมตร ทนาคเฉลี่ย ๐.๐๕ เมตร หรือพื้นที่ผิวจราจรไม่น้อยกว่า ๖,๓๒๕ ตารางเมตร	-	-	๖,๒๓๗,๒๐๐	-	-	ร้อยละความพึงพอใจของ ผู้ใช้เส้นทาง	ประชาชนทั่วไปได้ใช้ ถนนสัญจรไปมาได้อย่าง สะดวกและปลอดภัย	กองช่าง

**รายละเอียดโครงการพัฒนา
ที่นำมาจากแผนพัฒนาหมู่บ้านและแผนพัฒนาชุมชน**

(พ.ศ. ๒๕๖๖ - ๒๕๗๐)

องค์การบริหารส่วนตำบลบ้านพระ อำเภอเมืองปราจีนบุรี จังหวัดปราจีนบุรี

(แบบ ม.๐๒/๑)

- ก. ยุทธศาสตร์จังหวัดที่ ๑ สังคมที่มีคุณภาพ เป็นเมืองแห่งความสุข ประชาชนมีคุณภาพชีวิตที่ดี ดำรงชีวิตตามหลักปรัชญาเศรษฐกิจพอเพียง
- ข. ยุทธศาสตร์การพัฒนาขององค์การปกครองส่วนท้องถิ่นในเขตจังหวัดที่ ๑ พัฒนากฎหมายชีวิต ทunesทางสังคมให้ชุมชนเข้มแข็ง
๔. ยุทธศาสตร์การพัฒนาส่วนโครงสร้างพื้นฐาน
- ๔.๑ แผนงานอุตสาหกรรมและการโยธา

ที่	โครงการ	วัตถุประสงค์	เป้าหมาย (ผลผลิตของโครงการ)	งบประมาณ					ตัวชี้วัด (KPI)	ผลที่คาดว่าจะได้รับ	หน่วยงาน รับผิดชอบหลัก
				๒๕๖๖ (บาท)	๒๕๖๗ (บาท)	๒๕๖๘ (บาท)	๒๕๖๙ (บาท)	๒๕๗๐ (บาท)			
๑๐๐	ก่อสร้างเสริมผิวจราจรแอสฟัลติกคอนกรีต หมู่ที่ ๑๓ เส้นบ้านป่าเสือชอย ๓ (ต่อเส้นเดิม)	เพื่อให้ประชาชนทั่วไปที่ใช้เส้นทางนี้สัญจรไปมา มีความปลอดภัยในชีวิตและทรัพย์สินมากขึ้น	ช่วงที่ ๑ ขนาดกว้าง ๕.๐๐ เมตร ยาว ๓๓๐ เมตร หนาเฉลี่ย ๐.๐๔ เมตร ช่วงที่ ๒ ขนาดกว้าง ๕.๐๐ เมตร ยาว ๒๕๐ เมตร หนาเฉลี่ย ๐.๐๔ เมตร หรือพื้นที่ผิวจราจรรวมกันไม่น้อยกว่า ๓,๖๘๐ ตารางเมตร	-	-	๕๗๓,๓๐๐	-	-	ร้อยละความพึงพอใจของผู้ใช้เส้นทาง	ประชาชนทั่วไปได้ใช้ถนนที่สัญจรไปมาได้อย่างสะดวกและปลอดภัย	กองช่าง
๑๐๓	ก่อสร้างฝายน้ำล้น หมู่ที่ ๓๔ บริเวณบ้าน น.ต.มะนัต แก้วศรี	เพื่อให้ประชาชนมีน้ำใช้ในการอุปโภค บริโภคอย่างทั่วถึง และเพื่อการเกษตร	ขนาดกว้าง ๓๐ เมตร สันฝายสูง ๑.๕๐ เมตร ผนังข้างสูง ๓.๐๐ เมตร	-	-	๘๓๕,๐๐๐	-	-	ร้อยละความพึงพอใจของผู้ใช้น้ำ ไม่น้อยกว่าร้อยละ ๖๐	ประชาชนมีน้ำอุปโภค บริโภค และเพื่อการเกษตร อย่างเพียงพอตลอดทั้งปี	กองช่าง

รายละเอียดโครงการพัฒนา
ที่นำมาจากแผนพัฒนาหมู่บ้านและแผนพัฒนาชุมชน

(พ.ศ. ๒๕๖๖ - ๒๕๗๐)

องค์การบริหารส่วนตำบลบ้านพระ อำเภอเมืองปราจีนบุรี จังหวัดปราจีนบุรี

(แบบ ม.๐๒/๓)

- ก. ยุทธศาสตร์จังหวัดที่ ๑ สังคมที่มีคุณภาพ เป็นเมืองแห่งความสุข ประชาชนมีคุณภาพชีวิตที่ดี ดำรงชีวิตตามหลักปรัชญาเศรษฐกิจพอเพียง
- ข. ยุทธศาสตร์การพัฒนาขององค์กรปกครองส่วนท้องถิ่นในเขตจังหวัดที่ ๑ พัฒนาศูนย์ชีวิต ทูมทางสังคมให้ชุมชนเข้มแข็ง
- ๔. ยุทธศาสตร์การพัฒนาด้านโครงสร้างพื้นฐาน
 - ๔.๑ แผนงานอุตสาหกรรมและการโยธา

ที่	โครงการ	วัตถุประสงค์	เป้าหมาย (ผลผลิตของโครงการ)	งบประมาณ					ตัวชี้วัด (KPI)	ผลที่คาดว่าจะได้รับ	หน่วยงาน รับผิดชอบหลัก
				๒๕๖๖ (บาท)	๒๕๖๗ (บาท)	๒๕๖๘ (บาท)	๒๕๖๙ (บาท)	๒๕๗๐ (บาท)			
๑๐๘	ก่อสร้างลานกีฬาอเนกประสงค์ ชุมชนเกษตร หมู่ที่ ๑๕	เพื่อใช้เป็นลาน ค.ส.ล. อเนกประสงค์ในการ ออกกำลังกาย	ก่อสร้างลาน ค.ส.ล.ขนาดกว้าง ๒๐.๐๐ เมตร ยาว ๓๕.๐๐ เมตร หนา ๐.๑๐ เมตร พื้นที่ใช้สอย ไม่น้อยกว่า ๗๐๐ ตารางเมตร	-	-	๔๐๓,๗๐๐	-	-	ร้อยละความ พึงพอใจของ ผู้ออกกำลังกาย ไม่น้อยกว่า ร้อยละ ๖๐	ประชาชนมีการ ออกกำลังกายเพิ่ม มากขึ้น ตลอดจนมี สุขภาพที่ดี	กองช่าง
๑๐๙	ขุดลอกลำรางปากทางซอยหน้า หมู่ที่ ๑๕	เพื่อระบายน้ำฝน และน้ำท่วมขัง	ปริมาณดินขุดไม่น้อยกว่า ๖๕๐ ลบ.ม.	-	-	๓๕,๓๐๐	-	-	ร้อยละ ๘๐ ของ การระบายน้ำ ท่วมขัง	สามารถระบายน้ำ ท่วมขังได้สะดวก	กองช่าง
๑๑๐	ก่อสร้างถนนคอนกรีตเสริมเหล็ก หมู่ที่ ๑๗ เลียบบ้านนางแก้ว (แยกบ้านนายดาวลอย คำพูด)	เพื่อให้ประชาชนทั่วไป ที่ใช้เส้นทางนี้สัญจรไปมา มีความปลอดภัยในชีวิตและ ทรัพย์สินมากขึ้น	ขนาดกว้าง ๔.๐๐ เมตร ยาว ๑๘๐ เมตร หนา ๐.๑๕ เมตร หรือพื้นที่ผิวจราจรไม่น้อยกว่า ๗๒๐ ตารางเมตร ไหล่ทางกว้าง เฉลี่ยข้างละ ๐-๐.๖๐ เมตร	-	-	๔๑๐,๖๐๐	-	-	ร้อยละความ พึงพอใจของ ผู้ใช้เส้นทาง	ประชาชนทั่วไปได้ใช้ ถนนสัญจรไปมาได้อย่าง สะดวกและปลอดภัย	กองช่าง

**รายละเอียดโครงการพัฒนา
ที่นำมาจากแผนพัฒนาหมู่บ้านและแผนพัฒนาชุมชน**

(พ.ศ. ๒๕๖๖ - ๒๕๗๐)

องค์การบริหารส่วนตำบลบ้านพระ อำเภอเมืองปราจีนบุรี จังหวัดปราจีนบุรี

ก. ยุทธศาสตร์จังหวัดที่ ๑ สังคมที่มีคุณภาพ เป็นเมืองแห่งความสุข ประชาชนมีคุณภาพชีวิตที่ดี ดำรงชีวิตตามหลักปรัชญาเศรษฐกิจพอเพียง

(แบบ ผ.๐๒/๑)

ข. ยุทธศาสตร์การพัฒนาขององค์การปกครองส่วนท้องถิ่นในเขตจังหวัดที่ ๑ พัฒนาคุณภาพชีวิต ทูทางสังคมให้ชุมชนเข้มแข็ง

๔. ยุทธศาสตร์การพัฒนาด้านโครงสร้างพื้นฐาน

๔.๑ แผนงานอุตสาหกรรมและการโยธา

ที่	โครงการ	วัตถุประสงค์	เป้าหมาย (ผลผลิตของโครงการ)	งบประมาณ					ตัวชี้วัด (KPI)	ผลที่คาดว่าจะ ได้รับ	หน่วยงาน รับผิดชอบหลัก
				๒๕๖๖ (บาท)	๒๕๖๗ (บาท)	๒๕๖๘ (บาท)	๒๕๖๙ (บาท)	๒๕๗๐ (บาท)			
๑๑๑๒	ก่อสร้างถนนคอนกรีตเสริมเหล็ก หมู่ที่ ๑๘ เส้นบ้านนางวิรัตน์ ธรรมะ	เพื่อให้ประชาชนทั่วไปที่ใช้เส้นทางนี้สัญจรไปมา มีความปลอดภัยในชีวิตและทรัพย์สินมากขึ้น	ขนาดกว้าง ๔.๐๐ เมตร ยาว ๖๘ เมตร หน้า ๐.๓๕ เมตร หรือพื้นที่ผิวจราจรไม่น้อยกว่า ๒๓๒ ตารางเมตร ไหล่ทางกว้างเฉลี่ยข้างละ ๐-๐.๒๐ เมตร	-	-	๓๕๙,๘๐๐	-	-	ร้อยละความพึงพอใจของผู้ใช้เส้นทาง	ประชาชนทั่วไปได้ใช้ถนนสัญจรไปมาได้อย่างสะดวกและปลอดภัย	กองช่าง
๑๑๑๓	ก่อสร้างถนนคอนกรีตเสริมเหล็ก หมู่ที่ ๒ เส้นหลังศาลาอเนกประสงค์	เพื่อให้ประชาชนทั่วไปที่ใช้เส้นทางนี้สัญจรไปมา มีความปลอดภัยในชีวิตและทรัพย์สินมากขึ้น	ขนาดกว้างรวม ๔.๐๐ เมตร ยาว ๘๕.๐๐ เมตร หน้า ๐.๑๕ เมตร พร้อมเสริมขอบบ่อพักน้ำเดิม หรือพื้นที่ผิวจราจรไม่น้อยกว่า ๓๐๒.๖๕ ตารางเมตร ไหล่ทางกว้างเฉลี่ยข้างละ ๐ - ๐.๒๐ เมตร	-	-	๒๒๓,๗๐๐	-	-	ร้อยละความพึงพอใจของผู้ใช้เส้นทาง	ประชาชนทั่วไปได้ใช้ถนนสัญจรไปมาได้อย่างสะดวกและปลอดภัย	กองช่าง

**รายละเอียดโครงการพัฒนา
ที่นำมาจากแผนพัฒนาหมู่บ้านและแผนพัฒนาชุมชน
(พ.ศ. ๒๕๖๖ - ๒๕๗๐)**

องค์การบริหารส่วนตำบลบ้านพระ อำเภอเมืองปราจีนบุรี จังหวัดปราจีนบุรี

- ก. ยุทธศาสตร์จังหวัดที่ ๑ สังคมที่มีคุณภาพ เป็นเมืองแห่งความสุข ประชาชนมีคุณภาพชีวิตที่ดี ดำรงชีวิตตามหลักปรัชญาเศรษฐกิจพอเพียง
- ข. ยุทธศาสตร์การพัฒนาขององค์กรปกครองส่วนท้องถิ่นในเขตจังหวัดที่ ๑ พัฒนาคุณภาพชีวิต ทู่นทางสังคมให้ชุมชนเข้มแข็ง
๔. ยุทธศาสตร์การพัฒนาด้านโครงสร้างพื้นฐาน
- ๔.๑ แผนงานอุตสาหกรรมและการโยธา

(แบบ ม.๐๒/๑)

ที่	โครงการ	วัตถุประสงค์	เป้าหมาย (ผลผลิตของโครงการ)	งบประมาณ					ตัวชี้วัด (KPI)	ผลที่คาดว่าจะ ได้รับ	หน่วยงาน รับผิดชอบหลัก
				๒๕๖๖ (บาท)	๒๕๖๗ (บาท)	๒๕๖๘ (บาท)	๒๕๖๙ (บาท)	๒๕๗๐ (บาท)			
๑๑๓๓	ก่อสร้างเสริมผิวจราจรแอสฟัลท์ติกคอนกรีต หมู่ที่ ๑๔ เส้นบ้านหัวเขา ซอย ๒	เพื่อให้ประชาชนทั่วไปที่ใช้เส้นทางนี้สัญจรไปมามีความปลอดภัยในชีวิตและทรัพย์สินมากขึ้น	ขนาด กว้าง ๕.๐๐ เมตร ยาว ๕๖๗.๐๐ เมตร หนาเฉลี่ย ๐.๐๔ เมตร หรือพื้นที่ผิวจราจรไม่น้อยกว่า ๑,๗๐๘ ตารางเมตร	-	-	๔๑๘,๐๐๐	-	-	ร้อยละความพึงพอใจของผู้ใช้เส้นทาง	ประชาชนทั่วไปได้ใช้ถนนสัญจรไปมาได้อย่างสะดวกและปลอดภัย	กองช่าง
๑๑๓๔	จุดลอกสระน้ำหนองแสง หมู่ที่ ๕	เพื่อให้สามารถกักเก็บน้ำไว้ใช้ในการอุปโภค บริโภค และเพื่อการเกษตร	จุดลอกสระ ขนาดก้นสระ กว้างเฉลี่ย ๒๕ เมตร ยาว ๖๕ เมตร ลึกจากเดิมเฉลี่ย ๑.๐๐ เมตร หรือมีปริมาณดินขุดไม่น้อยกว่า ๑,๖๒๕ ลบ.ม.	-	-	-	๑๐๒,๒๐๐	-	ร้อยละความพึงพอใจของผู้ใช้น้ำ ไม่น้อยกว่าร้อยละ ๖๐	ประชาชนมีน้ำอุปโภค บริโภค และเพื่อการเกษตร อย่างเพียงพอตลอดทั้งปี	กองช่าง

**รายละเอียดโครงการพัฒนา
ที่นำมาจากแผนพัฒนาหมู่บ้านและแผนพัฒนาชุมชน
(พ.ศ. ๒๕๖๖ - ๒๕๗๐)**

องค์การบริหารส่วนตำบลบ้านพระ อำเภอเมืองปราจีนบุรี จังหวัดปราจีนบุรี

- ก. ยุทธศาสตร์จังหวัดที่ ๑ สังคมที่มีคุณภาพ เป็นเมืองแห่งความสุข ประชาชนมีคุณภาพชีวิตที่ดี ดำรงชีวิตตามหลักปรัชญาเศรษฐกิจพอเพียง
- ข. ยุทธศาสตร์การพัฒนาขององค์กรปกครองส่วนท้องถิ่นในเขตจังหวัดที่ ๑ พัฒนาคุณภาพชีวิต ทูทางสังคมให้ชุมชนเข้มแข็ง
๔. ยุทธศาสตร์การพัฒนาด้านโครงสร้างพื้นฐาน
- ๔.๑ แผนงานอุตสาหกรรมและการโยธา

(แบบ ผ.๐๒/๑)

ที่	โครงการ	วัตถุประสงค์	เป้าหมาย (ผลผลิตของโครงการ)	งบประมาณ					ตัวชี้วัด (KPI)	ผลที่คาดว่าจะได้รับ	หน่วยงาน รับผิดชอบหลัก
				๒๕๖๖ (บาท)	๒๕๖๗ (บาท)	๒๕๖๘ (บาท)	๒๕๖๙ (บาท)	๒๕๗๐ (บาท)			
๑๓๕	ก่อสร้างถนนคอนกรีตเสริมเหล็ก หมู่ที่ ๗ เส้นบ้านป่าดอ (ต่อเส้นเดิม)	เพื่อให้ประชาชนทั่วไปที่ใช้เส้นทางนี้สัญจรไปมา มีความปลอดภัยในชีวิตและทรัพย์สินมากขึ้น	ขนาดกว้าง ๔.๐๐ เมตร ยาว ๒๐๐ เมตร หน้า ๐.๑๕ เมตร หรือพื้นที่ผิวจราจรไม่น้อยกว่า ๘๐๐ ตารางเมตรไหล่ทางกว้างเฉลี่ยข้างละ ๐-๐.๒๐ เมตร	-	-	-	๔๖๒,๐๐๐	-	ร้อยละความพึงพอใจของผู้ใช้เส้นทาง	ประชาชนทั่วไปได้ใช้ถนนสัญจรไปมาได้อย่างสะดวกและปลอดภัย	กองช่าง
๑๓๖	ก่อสร้างถนนผิวจราจรลูกรัง หมู่ที่ ๙ เส้นบ้านนางสุภาพ	เพื่อให้ประชาชนทั่วไปที่ใช้เส้นทางนี้สัญจรไปมา มีความปลอดภัยในชีวิตและทรัพย์สินมากขึ้น	ขนาดกว้าง ๔.๐๐ เมตร ยาว ๑๕๐.๐๐ เมตร หน้าเฉลี่ย ๐.๒๐ เมตร หรือพื้นที่ผิวจราจรไม่น้อยกว่า ๕๖๐.๐๐ ตารางเมตร	-	-	-	๓๗,๐๐๐	-	ร้อยละความพึงพอใจของผู้ใช้เส้นทาง	ประชาชนทั่วไปได้ใช้ถนนสัญจรไปมาได้อย่างสะดวกและปลอดภัย	กองช่าง

รายละเอียดโครงการพัฒนา
ที่นำมาจากแผนพัฒนาหมู่บ้านและแผนพัฒนาชุมชน

(พ.ศ. ๒๕๖๖ - ๒๕๗๐)

องค์การบริหารส่วนตำบลบ้านพระ อำเภอเมืองปราจีนบุรี จังหวัดปราจีนบุรี

- ก. ยุทธศาสตร์จังหวัดที่ ๑ สังคมที่มีคุณภาพ เป็นเมืองแห่งความสุข ประชาชนมีคุณภาพชีวิตที่ดี ดำรงชีวิตตามหลักปรัชญาเศรษฐกิจพอเพียง
- ข. ยุทธศาสตร์การพัฒนาขององค์กรปกครองส่วนท้องถิ่นในเขตจังหวัดที่ ๑ พัฒนาคุณภาพชีวิต ทูบทางสังคมให้ชุมชนเข้มแข็ง
๔. ยุทธศาสตร์การพัฒนาด้านโครงสร้างพื้นฐาน
- ๔.๑ แผนงานอุตสาหกรรมและการโยธา

(แบบ ส.๐๒/๑)

ที่	โครงการ	วัตถุประสงค์	เป้าหมาย (ผลผลิตของโครงการ)	งบประมาณ					ตัวชี้วัด (KPI)	ผลที่คาดว่าจะได้รับ	หน่วยงาน รับผิดชอบหลัก
				๒๕๖๖ (บาท)	๒๕๖๗ (บาท)	๒๕๖๘ (บาท)	๒๕๖๙ (บาท)	๒๕๗๐ (บาท)			
๑๑๓	ก่อสร้างถนนคอนกรีตเสริมเหล็ก หมู่ที่ ๑๐ เส้นดงกระชาย ซอย ๔ (ต่อเส้นเดิม)	เพื่อให้ประชาชนทั่วไป ที่ใช้เส้นทางนี้สัญจรไปมา มีความปลอดภัยในชีวิตและ ทรัพย์สินมากขึ้น	ขนาดกว้าง ๕.๐๐ เมตร ยาว ๓๒๕ เมตร หนา ๐.๑๕ เมตร หรือพื้นที่ผิวจราจรไม่น้อยกว่า ๓,๓๓๖ ตารางเมตร ไหล่ทาง กว้างเฉลี่ยข้างละ ๐-๐.๓๐ เมตร	-	-	-	๓๕๐,๙๐๐	-	ร้อยละความ พึงพอใจของ ผู้ใช้เส้นทาง	ประชาชนทั่วไปได้ใช้ ถนนสัญจรไปมาได้อย่าง สะดวกและปลอดภัย	กองช่าง
๑๑๔	ก่อสร้างถนนคอนกรีตเสริมเหล็ก หมู่ที่ ๑๑ เส้นบ้านนางสาวสะอาด ในแก้วหนอง	เพื่อให้ประชาชนทั่วไป ที่ใช้เส้นทางนี้สัญจรไปมา มีความปลอดภัยในชีวิตและ ทรัพย์สินมากขึ้น	ขนาดกว้าง ๕.๐๐ เมตร ยาว ๑๕๐ เมตร หนา ๐.๑๕ เมตร หรือพื้นที่ผิวจราจรไม่น้อยกว่า ๕๖๐ ตารางเมตร ไหล่ทาง กว้างเฉลี่ยข้างละ ๐-๐.๒๐ เมตร	-	-	-	๓๒๕,๙๐๐	-	ร้อยละความ พึงพอใจของ ผู้ใช้เส้นทาง	ประชาชนทั่วไปได้ใช้ ถนนสัญจรไปมาได้อย่าง สะดวกและปลอดภัย	กองช่าง

**รายละเอียดโครงการพัฒนา
ที่นำมาจากแผนพัฒนาหมู่บ้านและแผนพัฒนาชุมชน
(พ.ศ. ๒๕๖๖ - ๒๕๗๐)**

องค์การบริหารส่วนตำบลบ้านพระ อำเภอเมืองปราจีนบุรี จังหวัดปราจีนบุรี

- ก. ยุทธศาสตร์จังหวัดที่ ๑ สังคมที่มีคุณภาพ เป็นเมืองแห่งความสุข ประชาชนมีคุณภาพชีวิตที่ดี ดำรงชีวิตตามหลักปรัชญาเศรษฐกิจพอเพียง
- ข. ยุทธศาสตร์การพัฒนาขององค์การปกครองส่วนท้องถิ่นในเขตจังหวัดที่ ๑ พัฒนาคุณภาพชีวิต ทูทางสังคมให้ชุมชนเข้มแข็ง
๔. ยุทธศาสตร์การพัฒนาด้านโครงสร้างพื้นฐาน
- ๔.๑ แผนงานอุตสาหกรรมและการโยธา

(แบบ ผ.๐๒/๑)

ที่	โครงการ	วัตถุประสงค์	เป้าหมาย (ผลผลิตของโครงการ)	งบประมาณ					ตัวชี้วัด (KPI)	ผลที่คาดว่าจะ ได้รับ	หน่วยงาน รับผิดชอบหลัก
				๒๕๖๖ (บาท)	๒๕๖๗ (บาท)	๒๕๖๘ (บาท)	๒๕๖๙ (บาท)	๒๕๗๐ (บาท)			
๑๑๐	ก่อสร้างลานกีฬาหมู่บ้าน หมู่ที่ ๑๑ บริเวณศาลาอเนกประสงค์	เพื่อใช้เป็นลาน ค.ส.ล. อเนกประสงค์ในการ ออกกำลังกาย	ก่อสร้างลาน ค.ส.ล.ขนาดกว้าง ๒๐.๐๐ เมตร ยาว ๓๐.๐๐ เมตร หนา ๐.๑๐ เมตร พื้นที่ใช้สอย ไม่น้อยกว่า ๒๐๐ ตารางเมตร	-	-	-	๓๓๓,๕๐๐	-	ร้อยละความ พึงพอใจของ ผู้ออกกำลังกาย ไม่น้อยกว่า ร้อยละ ๖๐	ประชาชนมีการ ออกกำลังกายเพิ่ม มากขึ้น ตลอดจนมี สุขภาพที่ดี	กองช่าง
๑๒๐	ก่อสร้างขยายไหล่ทางคอนกรีต เสริมเหล็ก หมู่ที่ ๒๒ เส้นทางบ้านอ่าง ชอย ๑ - บ้านป่าเคือ ชอย ๓	เพื่อให้ประชาชนทั่วไป ที่ใช้เส้นทางนี้สัญจรไปมา มีความปลอดภัยในชีวิตและ ทรัพย์สินมากขึ้น	ขนาดกว้าง ๐.๕๐ เมตร ยาวรวม ๑,๕๓๐ เมตร หนา ๐.๑๕ เมตร หรือพื้นที่ ผิวจราจรรวมกันไม่น้อยกว่า ๓๖๕ ตารางเมตร	-	-	-	๔๔๐,๕๐๐	-	ร้อยละความ พึงพอใจของ ผู้ใช้เส้นทาง	ประชาชนทั่วไปได้ใช้ ถนนสัญจรไปมาได้อย่าง สะดวกและปลอดภัย	กองช่าง

รายละเอียดโครงการพัฒนา
ที่นำมาจากแผนพัฒนาหมู่บ้านและแผนพัฒนาชุมชน

(พ.ศ. ๒๕๖๖ - ๒๕๗๐)

องค์การบริหารส่วนตำบลบ้านพระ อำเภอเมืองปราจีนบุรี จังหวัดปราจีนบุรี

- ก. ยุทธศาสตร์จังหวัดที่ ๑ สังคมที่มีคุณภาพ เป็นเมืองแห่งความสุข ประชาชนมีคุณภาพชีวิตที่ดี ดำรงชีวิตตามหลักปรัชญาเศรษฐกิจพอเพียง
- ข. ยุทธศาสตร์การพัฒนาขององค์กรปกครองส่วนท้องถิ่นในเขตจังหวัดที่ ๑ พัฒนากualitasชีวิต ทูมทางสังคมให้ชุมชนเข้มแข็ง
- ๔. ยุทธศาสตร์การพัฒนาด้านโครงสร้างพื้นฐาน
 - ๔.๑ แผนงานอุตสาหกรรมและการโยธา

(แบบ ผ.๐๒/๑)

ที่	โครงการ	วัตถุประสงค์	เป้าหมาย (ผลผลิตของโครงการ)	งบประมาณ					ตัวชี้วัด (KPI)	ผลที่คาดว่าจะได้รับ	หน่วยงาน รับผิดชอบหลัก
				๒๕๖๖ (บาท)	๒๕๖๗ (บาท)	๒๕๖๘ (บาท)	๒๕๖๙ (บาท)	๒๕๗๐ (บาท)			
๓๒๓	ก่อสร้างถนนผิวจราจรลูกรัง หมู่ที่ ๑๒ เส้นสวนนายกฤชกร	เพื่อให้ประชาชนทั่วไปที่ใช้เส้นทางนี้สัญจรไปมา มีความปลอดภัยในชีวิตและทรัพย์สินมากขึ้น	ช่วงที่ ๑ ขนาดกว้าง ๓.๕๐ เมตร ยาว ๑๒๐ เมตร หนาเฉลี่ย ๐.๒๐ เมตร ช่วงที่ ๒ ขนาดกว้าง ๓.๕๐ เมตร ยาว ๑๒๕ เมตร หนาเฉลี่ย ๐.๕๐ เมตร หรือพื้นที่ผิวจราจรไม่น้อยกว่า ๘๕๗.๕ ตารางเมตร	-	-	-	๙๖,๖๐๐	-	ร้อยละความพึงพอใจของผู้ใช้เส้นทาง	ประชาชนทั่วไปได้ใช้ถนนสัญจรไปมาได้อย่างสะดวกและปลอดภัย	กองช่าง
๓๒๔	ก่อสร้างถนนผิวจราจรลูกรัง หมู่ที่ ๑๒ เส้นบ้านนายชิตติศักดิ์	เพื่อให้ประชาชนทั่วไปที่ใช้เส้นทางนี้สัญจรไปมา มีความปลอดภัยในชีวิตและทรัพย์สินมากขึ้น	ขนาดกว้าง ๔.๐๐ เมตร ยาว ๒๔๐ เมตร หนาเฉลี่ย ๐.๕๐ เมตร หรือพื้นที่ผิวจราจรไม่น้อยกว่า ๙๖๐ ตารางเมตร	-	-	-	๓๕๑,๐๐๐	-	ร้อยละความพึงพอใจของผู้ใช้เส้นทาง	ประชาชนทั่วไปได้ใช้ถนนสัญจรไปมาได้อย่างสะดวกและปลอดภัย	กองช่าง

**รายละเอียดโครงการพัฒนา
ที่นำมาจากแผนพัฒนาหมู่บ้านและแผนพัฒนาชุมชน**

(พ.ศ. ๒๕๖๖ - ๒๕๗๐)

องค์การบริหารส่วนตำบลบ้านพระ อำเภอเมืองปราจีนบุรี จังหวัดปราจีนบุรี

ก. ยุทธศาสตร์จังหวัดที่ ๑ สังคมที่มีคุณภาพ เป็นเมืองแห่งความสุข ประชาชนมีคุณภาพชีวิตที่ดี ดำรงชีวิตตามหลักปรัชญาเศรษฐกิจพอเพียง

(แบบ ผ.๐๒/๑)

ข. ยุทธศาสตร์การพัฒนาขององค์การปกครองส่วนท้องถิ่นในเขตจังหวัดที่ ๑ พัฒนาคุณภาพชีวิต ชุมทางสังคมให้ชุมชนเข้มแข็ง

๔. ยุทธศาสตร์การพัฒนาด้านโครงสร้างพื้นฐาน

๔.๑ แผนงานอุตสาหกรรมและการโยธา

ที่	โครงการ	วัตถุประสงค์	เป้าหมาย (ผลผลิตของโครงการ)	งบประมาณ					ตัวชี้วัด (KPI)	ผลที่คาดว่าจะได้รับ	หน่วยงาน รับผิดชอบหลัก
				๒๕๖๖ (บาท)	๒๕๖๗ (บาท)	๒๕๖๘ (บาท)	๒๕๖๙ (บาท)	๒๕๗๐ (บาท)			
๓๒๓๓	ก่อสร้างเสริมผิวจราจรแอสฟัลต์ติกคอนกรีต หมู่ที่ ๑๕ ตำบลนาสุวรรณศรีเขื่อนคันฉิม ๗๐๘.๑,๒,๓,๔,๕,๖	เพื่อให้ประชาชนทั่วไปที่ใช้เส้นทางนี้สัญจรไปมา มีความปลอดภัยในชีวิตและทรัพย์สินมากขึ้น	คันฉิมขอย ๑ ขนาดกว้าง ๖.๐๐ เมตร ยาวรวม ๒๑ เมตร หนาเฉลี่ย ๐.๐๔ เมตร คันฉิมขอย ๒ ขนาดกว้าง ๖.๐๐ เมตร ยาวรวม ๒๑ เมตร หนาเฉลี่ย ๐.๐๔ เมตร คันฉิมขอย ๓ ขนาดกว้าง ๖.๐๐ เมตร ยาว ๒๒ เมตร หนาเฉลี่ย ๐.๐๔ เมตร คันฉิมขอย ๔ ขนาดกว้าง ๖.๐๐ เมตร ยาวรวม ๒๐ เมตร หนาเฉลี่ย ๐.๐๔ เมตร คันฉิมขอย ๕ ขนาดกว้าง ๖.๐๐ เมตร ยาวรวม ๒๑ เมตร หนาเฉลี่ย ๐.๐๔ เมตร คันฉิมขอย ๖ ขนาดกว้าง ๖.๐๐ เมตร ยาว ๒๔ เมตร หนาเฉลี่ย ๐.๐๔ เมตร หรือพื้นที่ผิวจราจรรวมกันไม่น้อยกว่า ๗๗๔ ตารางเมตร	-	-	-	๒๓๙๔,๕๐๐	-	ร้อยละความพึงพอใจของผู้ใช้เส้นทาง	ประชาชนทั่วไปได้ใช้ถนนสัญจรไปมาได้อย่างสะดวกและปลอดภัย	กองช่าง

**รายละเอียดโครงการพัฒนา
ที่นำมาจากแผนพัฒนาหมู่บ้านและแผนพัฒนาชุมชน
(พ.ศ. ๒๕๖๖ - ๒๕๗๐)**

องค์การบริหารส่วนตำบลบ้านพระ อำเภอเมืองปราจีนบุรี จังหวัดปราจีนบุรี

- ก. ยุทธศาสตร์จังหวัดที่ ๑ สังคมที่มีคุณภาพ เป็นเมืองแห่งความสุข ประชาชนมีคุณภาพชีวิตที่ดี ดำรงชีวิตตามหลักปรัชญาเศรษฐกิจพอเพียง
- ข. ยุทธศาสตร์การพัฒนาขององค์กรปกครองส่วนท้องถิ่นในเขตจังหวัดที่ ๑ พัฒนาคุณภาพชีวิต ทูทางสังคมให้ชุมชนเข้มแข็ง
๔. ยุทธศาสตร์การพัฒนาด้านโครงสร้างพื้นฐาน
- ๔.๑ แผนงานอุตสาหกรรมและการโยธา

(แบบ ผ.๐๓/๑)

ที่	โครงการ	วัตถุประสงค์	เป้าหมาย (ผลผลิตของโครงการ)	งบประมาณ					ตัวชี้วัด (KPI)	ผลที่คาดว่าจะได้รับ	หน่วยงาน รับผิดชอบหลัก
				๒๕๖๖ (บาท)	๒๕๖๗ (บาท)	๒๕๖๘ (บาท)	๒๕๖๙ (บาท)	๒๕๗๐ (บาท)			
๓๒๓๔	ก่อสร้างเสริมผิวจราจรแอสฟัลต์ติกคอบกรวด หมู่ที่ ๑๕ เส้นสันติสุข ซอย ๑,๒,๓,๔,๖	เพื่อให้ประชาชนทั่วไปที่ใช้เส้นทางนี้สัญจรเข้ามา มีความปลอดภัยในชีวิตและทรัพย์สินมากขึ้น	สันติสุขซอย ๓ ขนาดกว้าง ๖.๐๐ เมตร ยาวรวม ๓๐๘ เมตร ทนาคเฉลี่ย ๐.๐๔ เมตรสันติสุข ซอย ๒ ขนาดกว้าง ๖.๐๐ เมตร ยาวรวม ๓๓๒ เมตรทนาคเฉลี่ย ๐.๐๔ เมตรสันติสุขซอย ๓ ขนาดกว้าง ๖.๐๐ เมตร ยาว ๓๔๒ เมตร ทนาคเฉลี่ย ๐.๐๔ เมตร สันติสุขซอย ๔ ขนาดกว้าง ๖.๐๐ เมตร ยาวรวม ๓๒๘ เมตร ทนาคเฉลี่ย ๐.๐๔ เมตรสันติสุขซอย ๖ ขนาดกว้าง ๖.๐๐ เมตร ยาวรวม ๓๒๔ เมตร ทนาคเฉลี่ย ๐.๐๔ เมตร สันติสุขซอย ๕ เชื่อมสันติสุข ซอย ๖ ขนาดกว้าง ๖.๐๐ เมตร ยาว ๒๙๒ เมตร ทนาคเฉลี่ย ๐.๐๔ เมตร หรือพื้นที่ผิวจราจรรวมพื้นที่ไม่น้อยกว่า ๓๐,๕๐๖ ตารางเมตร	-	-	-	๓,๙๖๖,๘๐๐	-	ร้อยละความพึงพอใจของผู้ใช้เส้นทาง	ประชาชนทั่วไปได้ใช้ถนนสัญจรไปมาได้อย่างสะดวกและปลอดภัย	กองช่าง

**รายละเอียดโครงการพัฒนา
ที่นำมาจากแผนพัฒนาหมู่บ้านและแผนพัฒนาชุมชน
(พ.ศ. ๒๕๖๖ - ๒๕๗๐)**

องค์การบริหารส่วนตำบลบ้านพระ อำเภอเมืองปราจีนบุรี จังหวัดปราจีนบุรี

- ก. ยุทธศาสตร์จังหวัดที่ ๑ สังคมที่มีคุณภาพ เป็นเมืองแห่งความสุข ประชาชนมีคุณภาพชีวิตที่ดี ดำรงชีวิตตามหลักปรัชญาเศรษฐกิจพอเพียง
- ข. ยุทธศาสตร์การพัฒนาขององค์กรปกครองส่วนท้องถิ่นในเขตจังหวัดที่ ๑ พัฒนาคุณภาพชีวิต ทูมทางสังคมให้ชุมชนเข้มแข็ง
๔. ยุทธศาสตร์การพัฒนาด้านโครงสร้างพื้นฐาน
- ๔.๑ แผนงานอุตสาหกรรมและการโยธา

(แบบ ผ.๐๒/๑)

ที่	โครงการ	วัตถุประสงค์	เป้าหมาย (ผลผลิตของโครงการ)	งบประมาณ					ตัวชี้วัด (KPI)	ผลที่คาดว่าจะได้รับ	หน่วยงาน รับผิดชอบหลัก
				๒๕๖๖ (บาท)	๒๕๖๗ (บาท)	๒๕๖๘ (บาท)	๒๕๖๙ (บาท)	๒๕๗๐ (บาท)			
๓๒๔	ก่อสร้างเสริมผิวจราจรแอสฟัลต์ติกคอบนกริด หมู่ที่ ๑๕ เส้นหลังศาล (ต่อเส้นเดิม)	เพื่อให้ประชาชนทั่วไปที่ใช้เส้นทางนี้สัญจรไปมา มีความปลอดภัยในชีวิตและทรัพย์สินมากขึ้น	ช่วงที่ ๑ (เส้นหลังศาล) ขนาดกว้าง ๔.๐๐ เมตร ยาว ๔๕๐ เมตร หนาเฉลี่ย ๐.๐๔ เมตร ช่วงที่ ๒ (หลังศาล ซอย๓) ขนาดกว้าง ๔.๐๐ เมตร ยาว ๘๐ เมตร หนาเฉลี่ย ๐.๐๔ เมตร ช่วงที่ ๓ (หลังศาล ซอย๔) ขนาดกว้าง ๔.๐๐ เมตร ยาว ๑๖๘ เมตร หนาเฉลี่ย ๐.๐๔ เมตรหรือพื้นที่ผิวจราจรรวมกันไม่น้อยกว่า ๒,๙๕๒ ตารางเมตร	-	-	-	๓,๐๐๗,๙๐๐	-	ร้อยละความพึงพอใจของผู้ใช้เส้นทาง	ประชาชนทั่วไปได้ใช้ถนนสัญจรไปมาได้อย่างสะดวกและปลอดภัย	กองช่าง

**รายละเอียดโครงการพัฒนา
ที่นำมาจากแผนพัฒนาหมู่บ้านและแผนพัฒนาชุมชน
(พ.ศ. ๒๕๖๖ - ๒๕๗๐)**

องค์การบริหารส่วนตำบลบ้านพระ อำเภอเมืองปราจีนบุรี จังหวัดปราจีนบุรี

- ก. ยุทธศาสตร์จังหวัดที่ ๑ สังคมที่มีคุณภาพ เป็นเมืองแห่งความสุข ประชาชนมีคุณภาพชีวิตที่ดี ดำรงชีวิตตามหลักปรัชญาเศรษฐกิจพอเพียง (แบบ ผ.๐๒/๑)
- ข. ยุทธศาสตร์การพัฒนาขององค์การปกครองส่วนท้องถิ่นในเขตจังหวัดที่ ๑ พัฒนาคูณภาพชีวิต ทูบทางสังคมให้ชุมชนเข้มแข็ง
๔. ยุทธศาสตร์การพัฒนาด้านโครงสร้างพื้นฐาน
- ๔.๑ แผนงานอุตสาหกรรมและการโยธา

ที่	โครงการ	วัตถุประสงค์	เป้าหมาย (ผลผลิตของโครงการ)	งบประมาณ					ตัวชี้วัด (KPI)	ผลที่คาดว่าจะได้รับ	หน่วยงาน รับผิดชอบหลัก
				๒๕๖๖ (บาท)	๒๕๖๗ (บาท)	๒๕๖๘ (บาท)	๒๕๖๙ (บาท)	๒๕๗๐ (บาท)			
๑๒๖	ก่อสร้างถนนผิวจราจรลูกรัง หมู่ที่ ๑๗ เส้นบ้านนางแก้ว เชื่อมถนนของประเทือง ซอย ๕	เพื่อให้ประชาชนทั่วไปที่ใช้เส้นทางนี้สัญจรไปมา มีความปลอดภัยในชีวิตและทรัพย์สินมากขึ้น	ขนาดกว้าง ๕.๐๐ เมตร ยาว ๒๗๐ เมตร ทน ๐.๕๐ เมตร หรือมีพื้นที่ผิวจราจรไม่น้อยกว่า ๑,๐๕๐ ตารางเมตร	-	-	-	๑๓๕,๒๐๐	-	ร้อยละความพึงพอใจของผู้ใช้เส้นทาง	ประชาชนทั่วไปได้ใช้ถนนสัญจรไปมาได้อย่างสะดวกและปลอดภัย	กองช่าง
๑๒๗	ก่อสร้างถนนคอนกรีตเสริมเหล็ก หมู่ที่ ๑๗ เส้นบ้านนายอุดม ศรีสุตโท	เพื่อให้ประชาชนทั่วไปที่ใช้เส้นทางนี้สัญจรไปมา มีความปลอดภัยในชีวิตและทรัพย์สินมากขึ้น	ขนาดกว้าง ๓.๕๐ เมตร ยาว ๒๘๐ เมตร ทน ๐.๑๕ เมตร หรือพื้นที่ผิวจราจรไม่น้อยกว่า ๙๘๐ ตารางเมตรไหล่ทางกว้างเฉลี่ยข้างละ ๐-๐.๒๐ เมตร	-	-	-	๕๖๘,๕๐๐	-	ร้อยละความพึงพอใจของผู้ใช้เส้นทาง	ประชาชนทั่วไปได้ใช้ถนนสัญจรไปมาได้อย่างสะดวกและปลอดภัย	กองช่าง

**รายละเอียดโครงการพัฒนา
ที่นำมาจากแผนพัฒนาหมู่บ้านและแผนพัฒนาชุมชน**

(พ.ศ. ๒๕๖๖ - ๒๕๗๐)

องค์การบริหารส่วนตำบลบ้านพระ อำเภอเมืองปราจีนบุรี จังหวัดปราจีนบุรี

ก. ยุทธศาสตร์จังหวัดที่ ๑ สังคมที่มีคุณภาพ เป็นเมืองแห่งความสุข ประชาชนมีคุณภาพชีวิตที่ดี ดำรงชีวิตตามหลักปรัชญาเศรษฐกิจพอเพียง

(แบบ ผ.๐๒/๑)

ข. ยุทธศาสตร์การพัฒนาขององค์กรปกครองส่วนท้องถิ่นในเขตจังหวัดที่ ๑ พัฒนาคุณภาพชีวิต ทุ่มเททางสังคมให้ชุมชนเข้มแข็ง

๔. ยุทธศาสตร์การพัฒนาคำนโครงการพื้นฐาน

๔.๑ แผนงานยุทธศาสตร์รวมและการโยธา

ที่	โครงการ	วัตถุประสงค์	เป้าหมาย (ผลผลิตของโครงการ)	งบประมาณ					ตัวชี้วัด (KPI)	ผลที่คาดว่าจะ จะได้รับ	หน่วยงาน รับผิดชอบหลัก
				๒๕๖๖ (บาท)	๒๕๖๗ (บาท)	๒๕๖๘ (บาท)	๒๕๖๙ (บาท)	๒๕๗๐ (บาท)			
๑๒๘	ก่อสร้างถนนคอนกรีตเสริมเหล็ก หมู่ที่ ๓ เส้นบ้านนางสุกภัย เบื้องทุ้ง	เพื่อให้ประชาชนทั่วไปที่ใช้เส้นทางนี้สัญจรไปมา มีความปลอดภัยในชีวิตและทรัพย์สินมากขึ้น	ขนาดกว้าง ๓.๕๐ เมตร ยาว ๖๘ เมตร หนา ๐.๑๕ เมตร หรือพื้นที่ผิวจราจรไม่น้อยกว่า ๒๓๘ ตารางเมตรไหล่ทางกว้าง เฉลี่ยข้างละ ๑-๐.๒๐ เมตร	-	-	-	๑๑๘,๙๐๐	-	ร้อยละความพึงพอใจของผู้ใช้เส้นทาง	ประชาชนทั่วไปได้ใช้ถนนสัญจรไปมาได้อย่างสะดวกและปลอดภัย	กองช่าง
๑๒๙	ก่อสร้างศาลาอเนกประสงค์หมู่บ้าน หมู่ที่ ๑๓	เพื่อให้ประชาชนได้ใช้พื้นที่ในการจัดกิจกรรมและประชุมประชาคม	ก่อสร้างอาคาร คสล.ขนาดกว้าง ๑๒ เมตร ยาว ๖๐ เมตร พื้นที่ใช้สอยไม่น้อยกว่า ๖๔๐ ตารางเมตร	-	-	-	๓,๓๕๔,๐๐๐	-	ร้อยละความพึงพอใจของผู้ใช้ ไม่น้อยกว่าร้อยละ ๖๐	เพื่อให้ประชาชนได้ใช้พื้นที่ในการจัดกิจกรรมและประชุมประชาคม	กองช่าง
๑๓๐	ก่อสร้างเสริมผิวจราจรแอสฟัลติกคอนกรีต หมู่ที่ ๔ เส้นหมู่บ้านนพวรรณ	เพื่อให้ประชาชนทั่วไปที่ใช้เส้นทางนี้สัญจรไปมา มีความปลอดภัยในชีวิตและทรัพย์สินมากขึ้น	ขนาดกว้าง ๕ เมตร ยาว รวมกัน ๓๒๕ เมตร หนาเฉลี่ย ๐.๑๕ เมตร หรือพื้นที่ผิวจราจรรวมกันไม่น้อยกว่า ๑,๓๖๐ ตารางเมตร	-	-	-	๕๓๐,๘๐๐	-	ร้อยละความพึงพอใจของผู้ใช้เส้นทาง	ประชาชนทั่วไปได้ใช้ถนนสัญจรไปมาได้อย่างสะดวกและปลอดภัย	กองช่าง

**รายละเอียดโครงการพัฒนา
ที่นำมาจากแผนพัฒนาหมู่บ้านและแผนพัฒนาชุมชน
(พ.ศ. ๒๕๖๖ - ๒๕๗๐)**

องค์การบริหารส่วนตำบลบ้านพระ อำเภอเมืองปราจีนบุรี จังหวัดปราจีนบุรี

- ก. ยุทธศาสตร์จังหวัดที่ ๑ สังคมที่มีคุณภาพ เป็นเมืองแห่งความสุข ประชาชนมีคุณภาพชีวิตที่ดี ดำรงชีวิตตามหลักปรัชญาเศรษฐกิจพอเพียง
- ข. ยุทธศาสตร์การพัฒนาขององค์กรปกครองส่วนท้องถิ่นในเขตจังหวัดที่ ๑ พัฒนากฎหมายชีวิต ทูทางสังคมให้ชุมชนเข้มแข็ง
๔. ยุทธศาสตร์การพัฒนาด้านโครงสร้างพื้นฐาน
- ๔.๑ แผนงานอุตสาหกรรมและการโยธา

(แบบ ผ.๐๒/๑)

ที่	โครงการ	วัตถุประสงค์	เป้าหมาย (ผลผลิตของโครงการ)	งบประมาณ					ตัวชี้วัด (KPI)	ผลที่คาดว่าจะได้รับ	หน่วยงาน รับผิดชอบหลัก
				๒๕๖๖ (บาท)	๒๕๖๗ (บาท)	๒๕๖๘ (บาท)	๒๕๖๙ (บาท)	๒๕๗๐ (บาท)			
๑๓๓๓	ปรับปรุงซ่อมแซมศาลาอเนกประสงค์ หมู่ที่ ๒	เพื่อให้ประชาชนได้ใช้พื้นที่ในการจัดกิจกรรมและประชุมประชาคม	ก่อสร้างรั้วเหล็กรอบศาลาอเนกประสงค์ ปรับปรุงห้องน้ำดื่ม	-	-	-	-	๑๔๕,๕๐๐	ร้อยละความพึงพอใจของผู้ใช้ ไม่น้อยกว่าร้อยละ ๖๐	เพื่อให้ประชาชนได้ใช้พื้นที่ในการจัดกิจกรรมและประชุมประชาคม	กองช่าง
๑๓๓๒	ก่อสร้างพื้นทางเดินตอนกรีตเสริมเหล็กบริเวณรอบสระน้ำข้างศาลาอเนกประสงค์ หมู่ที่ ๒	เพื่อให้ประชาชนได้ใช้พื้นที่ในการจัดกิจกรรมและออกกำลังกาย	เทลาน ค.ส.ล.ขนาดกว้าง ๑.๕๐ เมตร ยาว ๑๕๕ เมตร หน้า ๐.๑๐ เมตร	-	-	-	-	๕๗๖,๗๐๐	ร้อยละความพึงพอใจของผู้ใช้ ไม่น้อยกว่าร้อยละ ๖๐	เพื่อให้ประชาชนได้ใช้พื้นที่ในการจัดกิจกรรมและออกกำลังกาย	กองช่าง
๑๓๓๓	ก่อสร้างวางท่อระบายน้ำคอนกรีตเสริมเหล็ก หมู่ที่ ๓ เส้นบ้านพระซอย ๑	เพื่อระบายน้ำฝนและน้ำท่วมขัง	วางท่อระบายน้ำ ค.ส.ล.ขนาด Dia.๖๐ x ๑.๐๐ เมตร พร้อมปอดัก ยาวรวมกันไม่น้อยกว่า ๗๘ เมตร	-	-	-	-	๑๖๖,๓๐๐	ร้อยละ ๘๐ ของการระบายน้ำท่วมขัง	สามารถระบายน้ำท่วมขังได้สะดวก	กองช่าง

รายละเอียดโครงการพัฒนา
ที่นำมาจากแผนพัฒนาหมู่บ้านและแผนพัฒนาชุมชน

(พ.ศ. ๒๕๖๖ - ๒๕๗๐)

องค์การบริหารส่วนตำบลบ้านพระ อำเภอเมืองปราจีนบุรี จังหวัดปราจีนบุรี

(แบบ ม.๐๒/๑)

ก. ยุทธศาสตร์จังหวัดที่ ๑ สังคมที่มีคุณภาพ เป็นเมืองแห่งความสุข ประชาชนมีคุณภาพชีวิตที่ดี ดำรงชีวิตตามหลักปรัชญาเศรษฐกิจพอเพียง

ข. ยุทธศาสตร์การพัฒนาขององค์กรปกครองส่วนท้องถิ่นในเขตจังหวัดที่ ๑ พัฒนาคุณภาพชีวิต ทู่นทางสังคมให้ชุมชนเข้มแข็ง

๔. ยุทธศาสตร์การพัฒนาด้านโครงสร้างพื้นฐาน

๔.๑ แผนงานอุตสาหกรรมและการโยธา

ที่	โครงการ	วัตถุประสงค์	เป้าหมาย (ผลผลิตของโครงการ)	งบประมาณ					ตัวชี้วัด (KPI)	ผลที่คาดว่าจะได้รับ	หน่วยงาน รับผิดชอบหลัก
				๒๕๖๖ (บาท)	๒๕๖๗ (บาท)	๒๕๖๘ (บาท)	๒๕๖๙ (บาท)	๒๕๗๐ (บาท)			
๓๐๔	ก่อสร้างกำแพงกันดินคอนกรีตเสริมเหล็ก หมู่ที่ ๔ เส้นประชาชื่น ซอย ๓ เชื่อมประชาชื่น ซอย ๓	เพื่อป้องกันการพังทลายของดิน และป้องกันอุบัติเหตุที่อาจเกิดขึ้นได้	ก่อสร้างเขื่อนป้องกันตลิ่งยาวรวมกันไม่น้อยกว่า ๕๘ เมตร	-	-	-	-	๓๕๗,๐๐๐	ร้อยละ ๘๐ สามารถป้องกันการพังทลายของการพังทลาย	สามารถป้องกันการพังทลายของดินและป้องกันอุบัติเหตุที่เกิดขึ้นได้	กองช่าง
๓๐๕	ก่อสร้างเสริมผิวจราจรแอสฟัลท์ติกคอนกรีต หมู่ที่ ๕ เส้นบ้านใหม่ ซอย ๗	เพื่อให้ประชาชนทั่วไปที่ใช้เส้นทางนี้สัญจรไปมา มีความปลอดภัยในชีวิตและทรัพย์สินมากขึ้น	ช่วงที่ ๑ ขนาดกว้าง ๕.๐๐ เมตร ยาว ๕๖๐ เมตร หนาเฉลี่ย ๐.๐๕ เมตร ช่วงที่ ๒ ขนาดกว้าง ๕.๐๐ เมตร ยาว ๔๘๐ เมตร หนาเฉลี่ย ๐.๐๕ เมตร หรือพื้นที่ผิวจราจรรวมกันไม่น้อยกว่า ๔,๕๘๐ ตารางเมตร	-	-	-	-	๑,๕๖๑,๕๐๐	ร้อยละความพึงพอใจของผู้ใช้เส้นทาง	ประชาชนทั่วไปได้ใช้ถนนสัญจรไปมาได้อย่างสะดวกและปลอดภัย	กองช่าง
๓๐๖	ขุดสระหนองตะเคียน หมู่ที่ ๕	เพื่อให้สามารถกักเก็บน้ำไว้ใช้ในการอุปโภค บริโภค และเพื่อการเกษตร	ขุดดินเพื่อกักเก็บน้ำปริมาณดินขุดไม่น้อยกว่า ๕,๖๕๓ ลบ.ม.	-	-	-	-	๑๕๕,๕๐๐	ร้อยละความพึงพอใจของผู้ใช้น้ำ ไม่น้อยกว่าร้อยละ ๖๐	ประชาชนมีน้ำอุปโภค บริโภค และเพื่อการเกษตร อย่างเพียงพอตลอดทั้งปี	กองช่าง

รายละเอียดโครงการพัฒนา
ที่นำมาจากแผนพัฒนาหมู่บ้านและแผนพัฒนาชุมชน

(พ.ศ. ๒๕๖๖ - ๒๕๗๐)

องค์การบริหารส่วนตำบลบ้านพระ อำเภอเมืองปราจีนบุรี จังหวัดปราจีนบุรี

(แบบ ม.๐๒/๑)

ก. ยุทธศาสตร์จังหวัดที่ ๓ สังคมที่มีคุณภาพ เป็นเมืองแห่งความสุข ประชาชนมีคุณภาพชีวิตที่ดี ดำรงชีวิตตามหลักปรัชญาเศรษฐกิจพอเพียง

ข. ยุทธศาสตร์การพัฒนาขององค์กรปกครองส่วนท้องถิ่นในเขตจังหวัดที่ ๓ พัฒนาศูนย์สุขภาพชีวิต ศูนย์สุขภาพชีวิต ศูนย์สุขภาพชีวิต ศูนย์สุขภาพชีวิต ศูนย์สุขภาพชีวิต

๔. ยุทธศาสตร์การพัฒนาตามโครงสร้างพื้นฐาน

๔.๑ แผนงานอุตสาหกรรมและการโยธา

ที่	โครงการ	วัตถุประสงค์	เป้าหมาย (ผลผลิตของโครงการ)	งบประมาณ					ตัวชี้วัด (KPI)	ผลที่คาดว่าจะได้รับ	หน่วยงาน รับผิดชอบหลัก
				๒๕๖๖ (บาท)	๒๕๖๗ (บาท)	๒๕๖๘ (บาท)	๒๕๖๙ (บาท)	๒๕๗๐ (บาท)			
๑๑๗	ก่อสร้างวางระบบน้ำคอนกรีตเสริมเหล็กรูปตัวยู หมู่ที่ ๕ เส้นบ้านใหม่ ซอย ๗ (ศาลาอเนกประสงค์ - บ้านนางสาวสุกัญญา)	เพื่อระบายน้ำฝนและน้ำท่วมขัง	วางระบายน้ำ ขนาดกว้าง ๐.๕๐ เมตร ลึก ๐.๕๐ เมตร ยาว ๕๐๐ เมตร	-	-	-	-	๑,๓๓๓,๖๐๐	ร้อยละ ๘๐ ของการระบายน้ำท่วมขัง	สามารถระบายน้ำท่วมขังได้สะดวก	กองช่าง
๑๑๘	ก่อสร้างขยายไหล่ทางคอนกรีตเสริมเหล็ก หมู่ที่ ๑๒ เส้นบ้านยาง ซอย ๒ - บ้านยาง ซอย ๖	เพื่อให้ประชาชนทั่วไปที่ใช้เส้นทางนี้สัญจรไปมา มีความปลอดภัยในชีวิตและทรัพย์สินมากขึ้น	ขนาดกว้าง ๐.๕๐ เมตร ยาว ๑,๓๖๐ เมตร หนา ๐.๑๕ เมตร หรือพื้นที่ผิวจราจรรวมกันไม่น้อยกว่า ๖๖๐ ตารางเมตร	-	-	-	-	๓๘๐,๗๐๐	ร้อยละความพึงพอใจของผู้ใช้เส้นทาง	ประชาชนทั่วไปที่ใช้ถนนสัญจรไปมาได้อย่างสะดวกและปลอดภัย	กองช่าง
๑๑๙	ก่อสร้างถนนผิวจราจรลูกรัง หมู่ที่ ๑๓ เส้นป่าเสือ ซอย ๔ เชื่อมป่าเสือ ซอย ๒	เพื่อให้ประชาชนทั่วไปที่ใช้เส้นทางนี้สัญจรไปมา มีความปลอดภัยในชีวิตและทรัพย์สินมากขึ้น	ขนาดกว้าง ๕.๐๐ เมตร ยาว ๒๗๐.๐๐ เมตร หนา ๐.๑๕ เมตร หรือพื้นที่ผิวจราจรรวมกันไม่น้อยกว่า ๑,๓๕๐ ตารางเมตร	-	-	-	-	๒๖๔,๗๐๐	ร้อยละความพึงพอใจของผู้ใช้เส้นทาง	ประชาชนทั่วไปที่ใช้ถนนสัญจรไปมาได้อย่างสะดวกและปลอดภัย	กองช่าง

**รายละเอียดโครงการพัฒนา
ที่นำมาจากแผนพัฒนาหมู่บ้านและแผนพัฒนาชุมชน
(พ.ศ. ๒๕๖๖ - ๒๕๗๐)**

องค์การบริหารส่วนตำบลบ้านพระ อำเภอเมืองปราจีนบุรี จังหวัดปราจีนบุรี

- ก. ยุทธศาสตร์จังหวัดที่ ๑ อังคมที่มีคุณภาพ เป็นเมืองแห่งความสุข ประชาชนมีคุณภาพชีวิตที่ดี ดำรงชีวิตตามหลักปรัชญาเศรษฐกิจพอเพียง
- ข. ยุทธศาสตร์การพัฒนาขององค์การบริหารส่วนท้องถิ่นในเขตจังหวัดที่ ๑ พัฒนาคุณภาพชีวิต ทนทางสังคมให้ชุมชนเข้มแข็ง
๔. ยุทธศาสตร์การพัฒนาด้านโครงสร้างพื้นฐาน
- ๔.๑ แผนงานอุตสาหกรรมและการโยธา

(แบบ ผ.๐๒/๑)

ที่	โครงการ	วัตถุประสงค์	เป้าหมาย (ผลผลิตของโครงการ)	งบประมาณ					ตัวชี้วัด (KPI)	ผลที่คาดว่าจะได้รับ	หน่วยงาน รับผิดชอบหลัก
				๒๕๖๖ (บาท)	๒๕๖๗ (บาท)	๒๕๖๘ (บาท)	๒๕๖๙ (บาท)	๒๕๗๐ (บาท)			
๑๔๐	ก่อสร้างระบบประปาหมู่บ้าน หมู่ที่ ๑๕ บริเวณหลังศาล ซอย ๒ (ที่ดินนายชุมพร พิมพ์แพทย์)	เพื่อให้ประชาชนมีน้ำใช้ในภาวอุปโภค บริโภค และการเกษตร	ขุดเจาะบ่อน้ำบาดาลขนาด "Diab" ลึกไม่น้อยกว่า ๗๐ ม. พร้อมเครื่องสูบน้ำแบบไฟฟ้า(ซีบีเมอร์ล) ติดตั้งถังเหล็กเก็บน้ำรูปกลมแบนพร้อมอุปกรณ์ขนาด ๑๕ ลบ.ม. สูง ๑๕ ม.	-	-	-	-	๕๗๕,๖๐๐	ร้อยละความพึงพอใจของผู้ใช้น้ำ	ประชาชนมีน้ำอุปโภคบริโภคอย่างพอเพียง	กองช่าง
๑๔๑	ก่อสร้างถนนคอนกรีตเสริมเหล็ก หมู่ที่ ๑๕ เส้นบ้านนางศิริพร	เพื่อให้ประชาชนทั่วไปที่ใช้เส้นทางนี้สัญจรไปมา มีความปลอดภัยในชีวิตและทรัพย์สินมากขึ้น	ขนาดกว้าง ๕.๐๐ เมตร ยาว ๑๘๐.๐๐ เมตร หน้า๐.๑๕ เมตร หรือพื้นที่ผิวจราจรไม่น้อยกว่า ๗๒๐ ตารางเมตร ไหล่ทางกว้างเฉลี่ยข้างละ ๐-๐.๒๐ เมตร	-	-	-	-	๘๒๕,๓๐๐	ร้อยละความพึงพอใจของผู้ใช้เส้นทาง	ประชาชนทั่วไปสามารถใช้ถนนสัญจรไปมาได้อย่างสะดวกและปลอดภัย	กองช่าง

รายละเอียดโครงการพัฒนา
ที่นำมาจากแผนพัฒนาหมู่บ้านและแผนพัฒนาชุมชน

(พ.ศ. ๒๕๖๖ - ๒๕๗๐)

องค์การบริหารส่วนตำบลบ้านพระ อำเภอเมืองปราจีนบุรี จังหวัดปราจีนบุรี

- ก. ยุทธศาสตร์จังหวัดที่ ๓ สังคมที่มีคุณภาพ เป็นเมืองแห่งความสุข ประชาชนมีคุณภาพชีวิตที่ดี ดำรงชีวิตตามหลักปรัชญาเศรษฐกิจพอเพียง
ข. ยุทธศาสตร์การพัฒนาขององค์กรปกครองส่วนท้องถิ่นในเขตจังหวัดที่ ๓ พัฒนาคุณภาพชีวิต ทู่นทางสังคมให้ชุมชนเข้มแข็ง
๔. ยุทธศาสตร์การพัฒนาด้านโครงสร้างพื้นฐาน

(แบบ ม.๐๒/๑)

๔.๑ แผนงานอุตสาหกรรมและการโยธา

ที่	โครงการ	วัตถุประสงค์	เป้าหมาย (ผลผลิตของโครงการ)	งบประมาณ					ตัวชี้วัด (KPI)	ผลที่คาดว่าจะได้รับ	หน่วยงาน รับผิดชอบหลัก
				๒๕๖๖ (บาท)	๒๕๖๗ (บาท)	๒๕๖๘ (บาท)	๒๕๖๙ (บาท)	๒๕๗๐ (บาท)			
๑๔๖	ก่อสร้างถนนคอนกรีตเสริมเหล็ก หมู่ที่ ๑๗ เส้นทางบางขมภูคงทรัพย์	เพื่อให้ประชาชนทั่วไปที่ใช้เส้นทางนี้สัญจรไปมา มีความปลอดภัยในชีวิตและทรัพย์สินมากขึ้น	ขนาดกว้าง ๔.๐๐ เมตร ยาว ๒๐๐ เมตร ทน ๐.๑๕ เมตร หรือพื้นที่ผิวจราจรไม่น้อยกว่า ๘๐๐ ตารางเมตร ไหล่ทาง กว้างเฉลี่ยข้างละ ๐-๐.๒๐ เมตร	-	-	-	-	๔๙๓,๐๐๐	ร้อยละความพึงพอใจของผู้ใช้เส้นทาง	ประชาชนทั่วไปได้ใช้ถนนสัญจรไปมาได้อย่างสะดวกและปลอดภัย	กองช่าง
๑๔๗	ก่อสร้างฝายน้ำล้น หมู่ที่ ๑๔ บริเวณครัวชายคลอง	เพื่อให้ประชาชนมีแหล่งกักเก็บน้ำไว้ใช้เพื่อการเกษตรทั่วถึง	ขนาดกว้าง ๑๖ เมตร สันฝายสูง ๓.๕๐ เมตร ผนังข้างสูง ๓.๐๐ เมตร	-	-	-	-	๓,๐๕๖,๕๐๐	ร้อยละความพึงพอใจของผู้ใช้น้ำ	ประชาชนมีแหล่งกักเก็บน้ำไว้ใช้เพื่อการเกษตรทั่วถึง	กองช่าง

**รายละเอียดโครงการพัฒนา
ที่นำมาจากแผนพัฒนาหมู่บ้านและแผนพัฒนาชุมชน
(พ.ศ. ๒๕๖๖ - ๒๕๗๐)**

องค์การบริหารส่วนตำบลบ้านพระ อำเภอเมืองปราจีนบุรี จังหวัดปราจีนบุรี

- ก. ยุทธศาสตร์จังหวัดที่ ๑ สังคมที่มีคุณภาพ เป็นเมืองแห่งความสุข ประชาชนมีคุณภาพชีวิตที่ดี ดำรงชีวิตตามหลักปรัชญาเศรษฐกิจพอเพียง
- ข. ยุทธศาสตร์การพัฒนาขององค์กรปกครองส่วนท้องถิ่นในเขตจังหวัดที่ ๑ พัฒนาคุณภาพชีวิต ทนทางสังคมให้ชุมชนเข้มแข็ง
๔. ยุทธศาสตร์การพัฒนาด้านโครงสร้างพื้นฐาน
- ๔.๑ แผนงานอุตสาหกรรมและการโยธา

(แบบ ผ.๐๒/๑)

ที่	โครงการ	วัตถุประสงค์	เป้าหมาย (ผลผลิตของโครงการ)	งบประมาณ					ตัวชี้วัด (KPI)	ผลที่คาดว่าจะได้รับ	หน่วยงาน รับผิดชอบหลัก
				๒๕๖๖ (บาท)	๒๕๖๗ (บาท)	๒๕๖๘ (บาท)	๒๕๖๙ (บาท)	๒๕๗๐ (บาท)			
๓๑๔๔	ก่อสร้างชุดเจาะบ่อน้ำบาดาล เพื่อประปาหมู่บ้าน หมู่ที่ ๑๑ บริเวณบ้านนาขอมบูรพ์ บานพล	เพื่อให้ประชาชนมีน้ำใช้ในการอุปโภค บริโภคอย่างทั่วถึง	ชุดเจาะบ่อน้ำบาดาล ขนาด dia ๖" ลึกไม่น้อยกว่า ๗๐ เมตร พร้อมเครื่องสูบน้ำแบบไฟฟ้า (ซีบีวีวีเอส)	-	-	-	-	๓๔๕,๗๐๐	ร้อยละความพึงพอใจของผู้ใช้น้ำ ไม่น้อยกว่าร้อยละ ๖๐	ประชาชนมีน้ำอุปโภคบริโภคอย่างเพียงพอตลอดทั้งปี	กองช่าง
รวม ๓๑๔๔ โครงการ				๓,๕๕๕,๓๕๖	๓,๕๓๗,๓๐๐	๓,๖๗๖,๓๐๐	๓๐,๒๖๖,๒๐๐	๓,๗๗๐,๒๐๐			

บัญชีสรุป โครงการที่เกินศักยภาพขององค์กรปกครองส่วนท้องถิ่นที่ใช้สำหรับการประสานแผนพัฒนาท้องถิ่น
 แผนพัฒนาท้องถิ่น (พ.ศ.๒๕๖๖ - ๒๕๗๐)

องค์การบริหารส่วนตำบลบ้านพระ อำเภอเมืองปราจีนบุรี จังหวัดปราจีนบุรี

ยุทธศาสตร์	ปี ๒๕๖๖		ปี ๒๕๖๗		ปี ๒๕๖๘		ปี ๒๕๖๙		ปี ๒๕๗๐		รวม ๕ ปี	
	จำนวนโครงการ	งบประมาณ (บาท)	จำนวนโครงการ	งบประมาณ (บาท)	จำนวนโครงการ	งบประมาณ (บาท)	จำนวนโครงการ	งบประมาณ (บาท)	จำนวนโครงการ	งบประมาณ (บาท)	จำนวนโครงการ	งบประมาณ (บาท)
๑.ยุทธศาสตร์การพัฒนาศักยภาพคน สังคม การศึกษา ศาสนา วัฒนธรรม สาธารณสุขและการกีฬา ๑.๔ แผนงานการรักษาความสงบภายใน												
	๑	๑๐,๐๐๐,๐๐๐	-	-	-	-	-	-	-	-	๑	๑๐,๐๐๐,๐๐๐
๔.ยุทธศาสตร์การพัฒนาด้านโครงสร้างพื้นฐาน ๔.๑ แผนงานอุตสาหกรรมและการโยธา												
	๕	๓๑,๐๐๐,๐๐๐	๒	๕,๐๐๐,๐๐๐	๑	๒,๐๐๐,๐๐๐	-	-	-	-	๘	๓๘,๐๐๐,๐๐๐
รวมทั้งสิ้น	๖	๓๑,๐๐๐,๐๐๐	๒	๕,๐๐๐,๐๐๐	๑	๒,๐๐๐,๐๐๐	-	-	-	-	๙	๓๘,๐๐๐,๐๐๐

รายละเอียดโครงการพัฒนา
แผนพัฒนาท้องถิ่น (พ.ศ.๒๕๖๖ - ๒๕๗๐)
สำหรับ โครงการที่เสริมศักยภาพขององค์กรปกครองส่วนท้องถิ่นที่ใช้สำหรับการประสานแผนพัฒนาท้องถิ่น
องค์การบริหารส่วนตำบลบ้านพระ อำเภอเมืองปราจีนบุรี จังหวัดปราจีนบุรี

- ก. ยุทธศาสตร์จังหวัดที่ ๑ สังคมที่มีคุณภาพ เป็นเมืองแห่งความสุข ประชาชนมีคุณภาพชีวิตที่ดี ดำรงชีวิตตามหลักปรัชญาเศรษฐกิจพอเพียง
- ข. ยุทธศาสตร์การพัฒนาขององค์กรปกครองส่วนท้องถิ่นในเขตจังหวัดที่ ๑ พัฒนาคุณภาพชีวิต ทูทางสังคมให้ชุมชนเข้มแข็ง
๑. ยุทธศาสตร์การพัฒนาด้านสังคม การศึกษา ศาสนา วัฒนธรรม สาธารณสุข และการกีฬา
- ๑.๔ แผนงานการรักษาความสงบภายใน

(แบบ ผ.๐๒/๒)

ที่	โครงการ	วัตถุประสงค์	เป้าหมาย (ผลผลิตของโครงการ)	งบประมาณ					ตัวชี้วัด (KPI)	ผลที่คาดว่าจะ ได้รับ	หน่วยงาน รับผิดชอบหลัก
				๒๕๖๖ (บาท)	๒๕๖๗ (บาท)	๒๕๖๘ (บาท)	๒๕๖๙ (บาท)	๒๕๗๐ (บาท)			
๑	ติดตั้งกล้องโทรทัศน์วงจรปิด (CCTV) ภายในตำบล แบบไร้สาย (รายละเอียดตามมาตรฐาน (CT))	เพื่อความปลอดภัยในชีวิต และทรัพย์สินมากขึ้น	ติดตั้งกล้องโทรทัศน์วงจรปิด (CCTV) ภายในตำบล แบบไร้สาย บริเวณจุดเสี่ยง และภายใน ตำบลบ้านพระ	๓๐,๐๐๐,๐๐๐	-	-	-	-	ร้อยละความพึงพอใจของผู้ใช้เส้นทางไม่น้อยกว่าร้อยละ ๖๐	ประชาชนได้รับความปลอดภัยในชีวิตและทรัพย์สิน	ท้องถิ่นจังหวัดปราจีนบุรี
รวม ๑ โครงการ				๓๐,๐๐๐,๐๐๐	-	-	-				

รายละเอียดโครงการพัฒนา
แผนพัฒนาท้องถิ่น (พ.ศ.๒๕๖๖ - ๒๕๗๐)
สำหรับ โครงการที่เกี่วข้องภาพขององค์กรปกครองส่วนท้องถิ่นที่ใช้สำหรับการประสานแผนพัฒนาท้องถิ่น
องค์การบริหารส่วนตำบลบ้านพระ อำเภอเมืองปราจีนบุรี จังหวัดปราจีนบุรี

- ก. ยุทธศาสตร์จังหวัดที่ ๑ สังคมที่มีคุณภาพ เป็นเมืองแห่งความสุข ประชาชนมีคุณภาพชีวิตที่ดี ดำรงชีวิตตามหลักปรัชญาเศรษฐกิจพอเพียง
- ข. ยุทธศาสตร์การพัฒนาขององค์กรปกครองส่วนท้องถิ่นในเขตจังหวัดที่ ๑ พัฒนาคูณภาพชีวิต ทูบทางสังคมให้ชุมชนเข้มแข็ง
๔. ยุทธศาสตร์การพัฒนาด้านโครงสร้างพื้นฐาน
- ๔.๑ แผนงานอุตสาหกรรมและการโยธา

(แบบ ป.๑๒/๒)

ที่	โครงการ	วัตถุประสงค์	เป้าหมาย (ผลผลิตของโครงการ)	งบประมาณ					ตัวชี้วัด (KPI)	ผลที่คาดว่าจะได้รับ	หน่วยงานที่จะ ขอประสาน
				๒๕๖๖ (บาท)	๒๕๖๗ (บาท)	๒๕๖๘ (บาท)	๒๕๖๙ (บาท)	๒๕๗๐ (บาท)			
๑	โครงการติดตั้งหอกระจายข่าว ภายในตำบล แบบไร้สาย	เพื่อให้ประชาชนในตำบล ได้รับข้อมูล ข่าวสาร อย่างทั่วถึงและรวดเร็ว	หอกระจายข่าวภายในตำบล บ้านพระ แบบไร้สาย ทั้ง ๑๙ หมู่บ้าน	๕,๐๐๐,๐๐๐	-	-	-	-	ร้อยละความ พึงพอใจของ ผู้ได้รับข้อมูล ข่าวสารไม่น้อย กว่าร้อยละ ๖๐	ประชาชนในตำบลได้รับ ข่าวสารอย่างทั่วถึงและ รวดเร็ว	ท้องถิ่นจังหวัด ปราจีนบุรี
๒	โครงการติดตั้งไฟฟ้าแสงสว่าง บริเวณถนนสาย ๓๓ ใหม่	เพื่อให้มีแสงสว่างเพิ่ม มีความสะดวก ปลอดภัย ในชีวิตและทรัพย์สินแก่ ประชาชนที่สัญจรไป - มา	ไฟฟ้า บริเวณถนนสาย ๓๓ ใหม่	๙,๐๐๐,๐๐๐	-	-	-	-	ร้อยละความ พึงพอใจของ ผู้สัญจรไป-มา ไม่น้อยกว่า ร้อยละ ๖๐	ประชาชนได้รับความ สะดวก ปลอดภัยใน ชีวิตและทรัพย์สิน	แขวงทางหลวง ปราจีนบุรี

รายละเอียดโครงการพัฒนา
แผนพัฒนาท้องถิ่น (พ.ศ.๒๕๖๖ - ๒๕๗๐)
สำหรับ โครงการที่เกี่วข้องกับขององค์กรปกครองส่วนท้องถิ่นที่ใช้สำหรับการประสานแผนพัฒนาท้องถิ่น
องค์การบริหารส่วนตำบลบ้านพระ อำเภอเมืองปราจีนบุรี จังหวัดปราจีนบุรี

- ก. ยุทธศาสตร์จังหวัดที่ ๑ สังคมที่มีคุณภาพ เป็นเมืองแห่งความสุข ประชาชนมีคุณภาพชีวิตที่ดี ดำรงชีวิตตามหลักปรัชญาเศรษฐกิจพอเพียง
- ข. ยุทธศาสตร์การพัฒนาขององค์กรปกครองส่วนท้องถิ่นในเขตจังหวัดที่ ๓ พัฒนาคุณภาพชีวิต ทนทางสังคมให้ชุมชนเข้มแข็ง
๔. ยุทธศาสตร์การพัฒนาคำนโครงสร้างพื้นฐาน
- ๔.๑ แผนงานอุตสาหกรรมและการโยธา

(แบบ ผ.๐๓/๒)

ที่	โครงการ	วัตถุประสงค์	เป้าหมาย (ผลผลิตของโครงการ)	งบประมาณ					ตัวชี้วัด (KPI)	ผลที่คาดว่าจะได้รับ	หน่วยงานที่จะ ขอประสาน
				๒๕๖๖ (บาท)	๒๕๖๗ (บาท)	๒๕๖๘ (บาท)	๒๕๖๙ (บาท)	๒๕๗๐ (บาท)			
๓	โครงการขยายสะพานข้ามคลองสวนพริก	เพื่อให้เกิดความสะดวกสบายในการสัญจรไป - มา	สะพานข้ามคลองสวนพริก มีขนาดกว้างขึ้น	๓,๐๐๐,๐๐๐	-	-	-	-	ร้อยละความพึงพอใจของผู้สัญจรไป-มาไม่น้อยกว่าร้อยละ ๖๐	ประชาชนได้รับความสะดวกสบาย ในการสัญจรไป - มา และมีความปลอดภัยในชีวิตและทรัพย์สิน	อบจ. จังวัดปราจีนบุรี
๔	โครงการขุดลอกคลองภายในตำบลบ้านพระ	เพื่อระบายน้ำฝน น้ำท่วมขัง และสามารถกักเก็บน้ำไว้ใช้เพื่อการเกษตรในฤดูแล้ง	ขุดลอกคลอง ภายในตำบลบ้านพระ	๒,๐๐๐,๐๐๐	๒,๐๐๐,๐๐๐	-	-	-	ร้อยละของการระบายน้ำไม่น้อยกว่าร้อยละ ๖๐	สามารถระบายน้ำและกักเก็บน้ำไว้ใช้เพื่อการเกษตรในฤดูแล้ง	ชลประทานปราจีนบุรี

รายละเอียดโครงการพัฒนา
แผนพัฒนาท้องถิ่น (พ.ศ.๒๕๖๖ - ๒๕๗๐)
สำหรับ โครงการที่เกินศักยภาพขององค์กรปกครองส่วนท้องถิ่นที่ใช้สำหรับการประสานแผนพัฒนาท้องถิ่น
องค์การบริหารส่วนตำบลบ้านพระ อำเภอเมืองปราจีนบุรี จังหวัดปราจีนบุรี

ก. ยุทธศาสตร์จังหวัดที่ ๑ สังคมที่มีคุณภาพ เป็นเมืองแห่งความสุข ประชาชนมีคุณภาพชีวิตที่ดี ดำรงชีวิตตามหลักปรัชญาเศรษฐกิจพอเพียง

(แบบ ม.๐๒/๒)

ข. ยุทธศาสตร์การพัฒนาขององค์กรปกครองส่วนท้องถิ่นในเขตจังหวัดที่ ๑ พัฒนาคุณภาพชีวิต ทูบทางสังคมให้ชุมชนเข้มแข็ง

๔. ยุทธศาสตร์การพัฒนาด้านโครงสร้างพื้นฐาน

๔.๑ แผนงานอุตสาหกรรมและการโยธา

ที่	โครงการ	วัตถุประสงค์	เป้าหมาย (ผลผลิตของโครงการ)	งบประมาณ					ตัวชี้วัด (KPI)	ผลที่คาดว่าจะได้รับ	หน่วยงานที่จะ ขอประสาน
				๒๕๖๖ (บาท)	๒๕๖๗ (บาท)	๒๕๖๘ (บาท)	๒๕๖๙ (บาท)	๒๕๗๐ (บาท)			
๕	โครงการขยายเขตประปา ส่วนภูมิภาค ภายในตำบลบ้านพระ	เพื่อให้ประชาชนมีน้ำใช้ ในการอุปโภค - บริโภค อย่างเพียงพอและทั่วถึง	ขยายเขตประปาส่วนภูมิภาค ทั้ง ๓๙ หมู่บ้าน	๒,๐๐๐,๐๐๐	๒,๐๐๐,๐๐๐	๒,๐๐๐,๐๐๐	-	-	ร้อยละความ พึงพอใจของ ผู้ใช้น้ำ ไม่น้อย กว่าร้อยละ ๖๐	ประชาชนมีน้ำอุปโภค บริโภคอย่างเพียงพอ ตลอดทั้งปี	ประปา ส่วนภูมิภาค ปราจีนบุรี
รวม ๕ โครงการ				๒๔,๐๐๐,๐๐๐	๕,๐๐๐,๐๐๐	๒,๐๐๐,๐๐๐	-	-			

สรุปงบหน้าบัญชีครุภัณฑ์
แผนพัฒนาท้องถิ่น (พ.ศ.๒๕๖๖ - ๒๕๗๐)
องค์การบริหารส่วนตำบลบ้านพระ อำเภอเมืองปราจีนบุรี จังหวัดปราจีนบุรี

ยุทธศาสตร์	ปี ๒๕๖๖		ปี ๒๕๖๗		ปี ๒๕๖๘		ปี ๒๕๖๙		ปี ๒๕๗๐		รวม ๕ ปี	
	จำนวนโครงการ	งบประมาณ (บาท)	จำนวนโครงการ	งบประมาณ (บาท)	จำนวนโครงการ	งบประมาณ (บาท)	จำนวนโครงการ	งบประมาณ (บาท)	จำนวนโครงการ	งบประมาณ (บาท)	จำนวนโครงการ	งบประมาณ (บาท)
๑. แผนงานการศึกษา ครุภัณฑ์กีฬา												
	-	-	๑	๑๒๗,๒๐๐	-	-	-	-	-	-	๑	๑๒๗,๒๐๐
	รวม	๐	๐	๑	๑๒๗,๒๐๐	๐	๐	๐	๐	๐	๑	๑๒๗,๒๐๐
๒. แผนงานสาธารณสุข ครุภัณฑ์อื่น												
	๑	๓,๒๗๕,๐๐๐	-	-	-	-	-	-	-	-	๑	๓,๒๗๕,๐๐๐
	รวม	๑	๓,๒๗๕,๐๐๐	๐	-	๐	๐	๐	๐	๐	๑	๓,๒๗๕,๐๐๐
๓. แผนงานการรักษาความสงบภายใน ครุภัณฑ์คอมพิวเตอร์หรืออิเล็กทรอนิกส์												
	๑	๓๕๐,๐๐๐	๒	๗๐๐,๐๐๐	๓	๑,๐๕๐,๐๐๐	๑	๒๐๐,๐๐๐	-	-	๗	๒,๓๐๐,๐๐๐
	รวม	๑	๓๕๐,๐๐๐	๒	๗๐๐,๐๐๐	๓	๑,๐๕๐,๐๐๐	๑	๒๐๐,๐๐๐	๐	๐	๗
รวมทั้งสิ้น	๒	๓,๖๒๕,๐๐๐	๓	๘๒๗,๒๐๐	๓	๑,๐๕๐,๐๐๐	๑	๒๐๐,๐๐๐	๐	๐	๙	๕,๗๐๒,๒๐๐

บัญชีครุภัณฑ์
แผนพัฒนาท้องถิ่น (พ.ศ.๒๕๖๖ - ๒๕๗๐)
องค์การบริหารส่วนตำบลบ้านพระ อำเภอเมืองปราจีนบุรี จังหวัดปราจีนบุรี

(แบบ ผ.๐๓)

กลยุทธ์ ๒.๖.๑ พัฒนาและยกระดับคุณภาพชีวิต ด้านการศึกษา การสาธารณสุข การสังคมสงเคราะห์และการกีฬา

ที่	แผนงาน	หมวด	ประเภท	เป้าหมาย (ผลผลิตของครุภัณฑ์)	งบประมาณ					หน่วยงาน รับผิดชอบ หลัก
					๒๕๖๖ (บาท)	๒๕๖๗ (บาท)	๒๕๖๘ (บาท)	๒๕๖๙ (บาท)	๒๕๗๐ (บาท)	
๑	การศึกษา	ครุภัณฑ์	ครุภัณฑ์กีฬา	๑.เครื่องออกกำลังกายกลางแจ้ง จำนวน ๑๑ ชุด ๓.๑ อุปกรณ์บริหารแขน ใหญ่ ๑ ชุด ๓.๒ อุปกรณ์บริหารแขน - หน้าอก - หัวไหล่ หัวเข่า (แบบดึงยกตุ้มน้ำหนัก) ๑ ชุด ๓.๓ อุปกรณ์บริหารข้อเข่า - ขา ๑ ชุด ๓.๔ อุปกรณ์บริหารแขน-ข้อเข่า-ขา ๑ ชุด ๓.๕ อุปกรณ์บริหารขา-สะโพก-หัวไหล่ ๑ ชุด ๓.๖ อุปกรณ์บริหารสะโพก-หัวไหล่ ๑ ชุด ๓.๗ อุปกรณ์บริหารข้อสะโพก ๑ ชุด ๓.๘ อุปกรณ์บริหารหน้าท้อง ๑ ชุด ๓.๙ อุปกรณ์กระสอบทรายพร้อมขาตั้ง ๑ ชุด ๓.๑๐ อุปกรณ์ยกน้ำหนัก ๑ ชุด ๓.๑๑ อุปกรณ์จักรยานมีล้อบริหารหน้าอก ๑ ชุด (ไม่มีในบัญชีราคามาตรฐานครุภัณฑ์)	-	๑๒๗,๒๐๐	-	-	-	กอง การศึกษา (สนับสนุน ชุมชนทหาร อัสสตร)
รวม ๑ โครงการ					-	๑๒๗,๒๐๐	-	-	-	

บัญชีครุภัณฑ์
แผนพัฒนาท้องถิ่น (พ.ศ.๒๕๖๖ - ๒๕๗๐)
องค์การบริหารส่วนตำบลบ้านพระ อำเภอเมืองปราจีนบุรี จังหวัดปราจีนบุรี

(แบบ ผ.๑๓)

กลยุทธ์ ๒.๖.๑ พัฒนาและยกระดับคุณภาพชีวิต ด้านการศึกษา การสาธารณสุข การสังคมสงเคราะห์และการกีฬา

ที่	แผนงาน	หมวด	ประเภท	เป้าหมาย (ผลผลิตของครุภัณฑ์)	งบประมาณ					หน่วยงาน รับผิดชอบหลัก
					๒๕๖๖ (บาท)	๒๕๖๗ (บาท)	๒๕๖๘ (บาท)	๒๕๖๙ (บาท)	๒๕๗๐ (บาท)	
๑	สาธารณสุข	ครุภัณฑ์	ครุภัณฑ์อื่น	เครื่องเตาอบขยะ ระบบไฟโรไลซิส	๑,๒๗๕,๐๐๐	-	-	-	-	สำนักปลัด
รวม ๑ โครงการ					๑,๒๗๕,๐๐๐	-	-	-	-	

บัญชีครุภัณฑ์
แผนพัฒนาท้องถิ่น (พ.ศ.๒๕๖๖ - ๒๕๗๐)
องค์การบริหารส่วนตำบลบ้านพระ อำเภอเมืองปราจีนบุรี จังหวัดปราจีนบุรี

(แบบ ผ.๑๓)

กลยุทธ์ ๒.๖.๑ ส่งเสริมและสนับสนุนการป้องกันและแก้ไขปัญหายาเสพติด การรักษาความมั่นคงและความปลอดภัยในชีวิตและทรัพย์สินของประชาชน

ที่	แผนงาน	หมวด	ประเภท	เป้าหมาย (ผลผลิตของครุภัณฑ์)	งบประมาณ					หน่วยงาน รับผิดชอบหลัก
					๒๕๖๖ (บาท)	๒๕๖๗ (บาท)	๒๕๖๘ (บาท)	๒๕๖๙ (บาท)	๒๕๗๐ (บาท)	
๓	แผนงานการรักษา ความสงบภายใน	ครุภัณฑ์	ครุภัณฑ์ คอมพิวเตอร์หรือ อิเล็กทรอนิกส์	๓. ติดตั้งกล้องโทรทัศน์วงจรปิด (CCTV) ชนิดเครือข่าย แบบมุมมองคงที่ พร้อมอุปกรณ์ติดตั้ง หมู่ที่ ๒ ต.บ้านพระ จำนวน ๖ จุด (รายละเอียดตามมาตรฐาน ICT และ รายละเอียดตามที่ อบต.บ้านพระกำหนด)	๓๕๐,๐๐๐	-	-	-	-	สำนักปลัด
				๒. ติดตั้งกล้องโทรทัศน์วงจรปิด (CCTV) ชนิดเครือข่าย แบบมุมมองคงที่ พร้อมอุปกรณ์ติดตั้ง หมู่ที่ ๖ ต.บ้านพระ จำนวน ๖ จุด (รายละเอียดตามมาตรฐาน ICT และ รายละเอียดตามที่ อบต.บ้านพระกำหนด)	-	๓๕๐,๐๐๐	-	-	-	สำนักปลัด

บัญชีครุภัณฑ์
แผนพัฒนาท้องถิ่น (พ.ศ.๒๕๖๖ - ๒๕๗๐)
องค์การบริหารส่วนตำบลบ้านพระ อำเภอเมืองปราจีนบุรี จังหวัดปราจีนบุรี

(แบบ ผ.๐๓)

กลยุทธ์ ๒.๖.๓ ส่งเสริมและสนับสนุนการป้องกันและแก้ไขปัญหายาเสพติด การรักษาความมั่นคงและความปลอดภัยในชีวิตและทรัพย์สินของประชาชน

ที่	แผนงาน	หมวด	ประเภท	เป้าหมาย (ผลผลิตของครุภัณฑ์)	งบประมาณ					หน่วยงาน รับผิดชอบหลัก
					๒๕๖๖ (บาท)	๒๕๖๗ (บาท)	๒๕๖๘ (บาท)	๒๕๖๙ (บาท)	๒๕๗๐ (บาท)	
				๓. ติดตั้งกล้องโทรทัศน์วงจรปิด (CCTV) ชนิดเครือข่าย แบบมุมมองคงที่ พร้อมอุปกรณ์ติดตั้ง หนุ่ที่ ๔ ต.บ้านพระ จำนวน ๖ จุด (รายละเอียดตามมาตรฐาน ICT และ รายละเอียดตามที่ อบต.บ้านพระกำหนด)	-	๓๕๐,๐๐๐	-	-	-	สำนักปลัด
				๔. ติดตั้งกล้องโทรทัศน์วงจรปิด (CCTV) ชนิดเครือข่าย แบบมุมมองคงที่ พร้อมอุปกรณ์ติดตั้ง หนุ่ที่ ๑๐ ต.บ้านพระ จำนวน ๖ จุด (รายละเอียดตามมาตรฐาน ICT และ รายละเอียดตามที่ อบต.บ้านพระกำหนด)	-	-	๓๕๐,๐๐๐	-	-	สำนักปลัด

บัญชีครุภัณฑ์

แผนพัฒนาท้องถิ่น (พ.ศ.๒๕๖๖ - ๒๕๗๐)

องค์การบริหารส่วนตำบลบ้านพระ อำเภอเมืองปราจีนบุรี จังหวัดปราจีนบุรี

(แบบ ผ.๐๓)

กลยุทธ์ ๒.๖.๓ ส่งเสริมและสนับสนุนการป้องกันและแก้ไขปัญหายาเสพติด การรักษาความมั่นคงและความปลอดภัยในชีวิตและทรัพย์สินของประชาชน

ที่	แผนงาน	หมวด	ประเภท	เป้าหมาย (ผลผลิตของครุภัณฑ์)	งบประมาณ					หน่วยงาน รับผิดชอบหลัก
					๒๕๖๖ (บาท)	๒๕๖๗ (บาท)	๒๕๖๘ (บาท)	๒๕๖๙ (บาท)	๒๕๗๐ (บาท)	
				๕. ติดตั้งกล้องโทรทัศน์วงจรปิด (CCTV) ชนิดเครือข่าย แบบมุมมองคงที่ พร้อมอุปกรณ์ติดตั้ง หมู่ที่ ๑๓ ต.บ้านพระ จำนวน ๖ จุด (รายละเอียดตามมาตรฐาน ICT และ รายละเอียดตามที่ อบต.บ้านพระกำหนด)	-	-	๓๕๐,๐๐๐	-	-	สำนักปลัด
				๖. ติดตั้งกล้องโทรทัศน์วงจรปิด (CCTV) ชนิดเครือข่าย แบบมุมมองคงที่ พร้อมอุปกรณ์ติดตั้ง หมู่ที่ ๑๘ ต.บ้านพระ จำนวน ๖ จุด (รายละเอียดตามมาตรฐาน ICT และ รายละเอียดตามที่ อบต.บ้านพระกำหนด)	-	-	๓๕๐,๐๐๐	-	-	สำนักปลัด

บัญชีครุภัณฑ์
แผนพัฒนาท้องถิ่น (พ.ศ.๒๕๖๖ - ๒๕๗๐)
องค์การบริหารส่วนตำบลบ้านพระ อำเภอเมืองปราจีนบุรี จังหวัดปราจีนบุรี

(แบบ ผ.๐๓)

กลยุทธ์ ๒.๖.๓ ส่งเสริมและสนับสนุนการป้องกันและแก้ไขปัญหายาเสพติด การรักษาความมั่นคงและความปลอดภัยในชีวิตและทรัพย์สินของประชาชน

ที่	แผนงาน	หมวด	ประเภท	เป้าหมาย (ผลผลิตของครุภัณฑ์)	งบประมาณ					หน่วยงาน รับผิดชอบหลัก
					๒๕๖๖ (บาท)	๒๕๖๗ (บาท)	๒๕๖๘ (บาท)	๒๕๖๙ (บาท)	๒๕๗๐ (บาท)	
				๗. ติดตั้งกล้องโทรทัศน์วงจรปิด (CCTV) ชนิดเครือข่าย แบบมุมมองคงที่ พร้อมอุปกรณ์ติดตั้ง หมู่ที่ ๕ ต.บ้านพระ จำนวน ๒ จุด (รายละเอียดตามมาตรฐาน ICT และ รายละเอียดตามที่ อบต.บ้านพระกำหนด)	-	-	-	๒๐๐,๐๐๐	-	สำนักปลัด
รวม ๗ โครงการ					๓๕๐,๐๐๐	๓๐๐,๐๐๐	๓,๐๕๐,๐๐๐	๒๓๐,๐๐๐	-	



ส่วนที่ ๔

การติดตามและประเมินผล

๑. การติดตามและประเมินผลยุทธศาสตร์
๒. การติดตามและประเมินผลโครงการ
๓. สรุปผลการพัฒนาท้องถิ่น
๔. ข้อเสนอแนะในการจัดทำแผนพัฒนาท้องถิ่นในอนาคต



ส่วนที่ ๔



๔.๑ การติดตามและประเมินผลยุทธศาสตร์

ในการจัดทำแผนพัฒนาท้องถิ่นนั้น จะต้องมีการติดตามและประเมินผลแผนพัฒนา โดยจะต้องติดตามและประเมินยุทธศาสตร์ เพื่อความสอดคล้องแผนพัฒนาท้องถิ่น ตามระเบียบกระทรวงมหาดไทย ว่าด้วยการจัดทำแผนขององค์กรปกครองส่วนท้องถิ่น พ.ศ. ๒๕๔๘ และที่แก้ไขเพิ่มเติมถึง (ฉบับที่ ๓) พ.ศ. ๒๕๖๑ ดังนี้

ข้อ ๑๑ ให้ยกเลิกความในวรรคสามของข้อ ๒๘ ของระเบียบกระทรวงมหาดไทยว่าด้วยการจัดทำแผนพัฒนาขององค์กรปกครองส่วนท้องถิ่น พ.ศ. ๒๕๔๘ และให้ใช้ความต่อไปนี้แทน

“กรรมการตาม (๑) (๒) (๓) (๔) และ (๕) ให้มีวาระอยู่ในตำแหน่งคราวละสี่ปีและอาจได้รับการคัดเลือกอีกก็ได้”

ข้อ ๑๒ ให้ยกเลิกความใน (๓) ของข้อ ๒๙ ของระเบียบกระทรวงมหาดไทยว่าด้วยการจัดทำแผนพัฒนาขององค์กรปกครองส่วนท้องถิ่น พ.ศ. ๒๕๔๘ ซึ่งแก้ไขเพิ่มเติมโดยระเบียบกระทรวงมหาดไทยว่าด้วยการจัดทำแผนพัฒนาขององค์กรปกครองส่วนท้องถิ่น (ฉบับที่ ๒) พ.ศ. ๒๕๕๙ และให้ใช้ความต่อไปนี้แทน

“(๓) รายงานผลและเสนอความเห็นซึ่งได้จากการติดตามและประเมินผลแผนพัฒนาท้องถิ่นต่อผู้บริหารท้องถิ่น เพื่อให้ผู้บริหารท้องถิ่นเสนอต่อสภาท้องถิ่น และคณะกรรมการพัฒนาท้องถิ่น พร้อมทั้งประกาศผลการติดตามและประเมินผลแผนพัฒนาท้องถิ่นให้ประชาชนในท้องถิ่นทราบในที่เปิดเผยภายในสิบห้าวันนับแต่วันรายงานผลและเสนอความเห็นดังกล่าว และต้องปิดประกาศไว้เป็นระยะเวลาไม่น้อยกว่าสามสิบวันโดยอย่างน้อยปีละหนึ่งครั้งภายในเดือนธันวาคมของทุกปี”

ข้อ ๑๓ ให้ยกเลิกความใน (๕) ของข้อ ๓๐ ของระเบียบกระทรวงมหาดไทยว่าด้วยการจัดทำแผนพัฒนาขององค์กรปกครองส่วนท้องถิ่น พ.ศ. ๒๕๔๘ ซึ่งแก้ไขเพิ่มเติมโดยระเบียบกระทรวงมหาดไทยว่าด้วยการจัดทำแผนพัฒนาขององค์กรปกครองส่วนท้องถิ่น (ฉบับที่ ๒) พ.ศ. ๒๕๕๙ และให้ใช้ความต่อไปนี้แทน

“(๕) ผู้บริหารท้องถิ่นเสนอผลการติดตามและประเมินผลต่อสภาท้องถิ่น และคณะกรรมการพัฒนาท้องถิ่น พร้อมทั้งประกาศผลการติดตามและประเมินผลแผนพัฒนาท้องถิ่น ให้ประชาชนในท้องถิ่นทราบในที่เปิดเผยภายในสิบห้าวันนับแต่วันที่ผู้บริหารท้องถิ่นเสนอผลการติดตามและประเมินผลดังกล่าว และต้องปิดประกาศไว้เป็นระยะเวลาไม่น้อยกว่าสามสิบวันโดยอย่างน้อยปีละหนึ่งครั้งภายในเดือนธันวาคมของทุกปี”

๔.๒ การติดตามและประเมินผลโครงการ

ในการจัดทำแผนพัฒนาท้องถิ่นนั้น จะต้องมีการติดตามและประเมินผลแผนพัฒนา โดยจะต้องมีการติดตามและประเมินผลโครงการ ตามระเบียบกระทรวงมหาดไทย ว่าด้วยการจัดทำแผนขององค์กรปกครองส่วนท้องถิ่น พ.ศ. ๒๕๔๘ และที่แก้ไขเพิ่มเติมถึง (ฉบับที่ ๓) พ.ศ. ๒๕๖๑ และในการประเมินแผนนั้นจะต้อง ดำเนินการประเมินคุณภาพของแผนยุทธศาสตร์การพัฒนาตามแนวทางการติดตามและประเมินผลยุทธศาสตร์เพื่อสอดคล้องแผนพัฒนาท้องถิ่น (พ.ศ. ๒๕๖๖ - ๒๕๗๐) ขององค์กรปกครองส่วนท้องถิ่น แจกตามหนังสือกระทรวงมหาดไทย ด่วนที่สุด ที่ มท ๐๘๑๐.๗/ว ๓๔๖๗ ลงวันที่ ๑๔ ธันวาคม ๒๕๖๓ เรื่อง แนวทางการจัดทำแผนพัฒนาขององค์กรปกครองส่วนท้องถิ่น (พ.ศ. ๒๕๖๖ - ๒๕๗๐) และหนังสือกระทรวงมหาดไทย ที่ มท ๐๘๑๐.๗/ว ๑๒๓๙ ลงวันที่ ๒๑ กุมภาพันธ์ ๒๕๖๕ เรื่อง แนวทางการปฏิบัติตามแผนพัฒนาท้องถิ่นขององค์กรปกครองส่วนท้องถิ่น

๔.๓ สรุปผลการพัฒนาท้องถิ่นในภาพรวม

๔.๓.๑ การพัฒนาในเชิงปริมาณและเชิงคุณภาพ

(๑) การพัฒนาในเชิงปริมาณ

ตามที่องค์การบริหารส่วนตำบลบ้านพระ ได้ดำเนินการจัดทำแผนพัฒนาขึ้นมาเพื่อใช้เป็นเครื่องมือในการพัฒนาองค์การบริหารส่วนตำบลบ้านพระให้บรรลุเป้าหมายที่วางไว้ เกิดประสิทธิภาพประสิทธิผลสูงสุดในการแก้ไขปัญหาให้กับประชาชน ในการจัดทำแผนพัฒนานั้นจะต้องมีการติดตามและประเมินแผนพัฒนา ตามระเบียบกระทรวงมหาดไทย ว่าด้วยการจัดทำแผนขององค์กรปกครองส่วนท้องถิ่น พ.ศ. ๒๕๔๘ และที่แก้ไขเพิ่มเติมถึง (ฉบับที่ ๓) พ.ศ. ๒๕๖๑ ข้อ ๑๒ ให้ยกเลิกความใน (๓) ของข้อ ๒๔ ของระเบียบกระทรวงมหาดไทยว่าด้วยการจัดทำแผนพัฒนาขององค์กรปกครองส่วนท้องถิ่น พ.ศ. ๒๕๔๘ ซึ่งแก้ไขเพิ่มเติมโดยระเบียบกระทรวงมหาดไทยว่าด้วยการจัดทำแผนพัฒนาขององค์กรปกครองส่วนท้องถิ่น (ฉบับที่ ๒) พ.ศ. ๒๕๕๔ และให้ใช้ความต่อไปนี้เป็นแทน

“(๓) รายงานผลและเสนอความเห็นซึ่งได้จากการติดตามและประเมินผลแผนพัฒนาท้องถิ่นต่อผู้บริหารท้องถิ่น เพื่อให้ผู้บริหารท้องถิ่นเสนอต่อสภาท้องถิ่น และคณะกรรมการพัฒนาท้องถิ่น พร้อมทั้งประกาศผลการติดตามและประเมินผลแผนพัฒนาท้องถิ่นให้ประชาชนในท้องถิ่นทราบในที่เปิดเผยภายในสิบห้าวันนับแต่วันรายงานผลและเสนอความเห็นดังกล่าว และต้องปิดประกาศไว้เป็นระยะเวลาไม่น้อยกว่าสามสิบวันโดยอย่างน้อยปีละหนึ่งครั้งภายในเดือนธันวาคมของทุกปี”

ข้อ ๓๓ ให้ยกเลิกความใน (๕) ของข้อ ๓๐ ของระเบียบกระทรวงมหาดไทยว่าด้วยการจัดทำแผนพัฒนาขององค์กรปกครองส่วนท้องถิ่น พ.ศ. ๒๕๔๘ ซึ่งแก้ไขเพิ่มเติมโดยระเบียบกระทรวงมหาดไทยว่าด้วยการจัดทำแผนพัฒนาขององค์กรปกครองส่วนท้องถิ่น (ฉบับที่ ๒) พ.ศ. ๒๕๕๔ และให้ใช้ความต่อไปนี้เป็นแทน

“(๕) ผู้บริหารท้องถิ่นเสนอผลการติดตามและประเมินผลต่อสภาท้องถิ่น และคณะกรรมการพัฒนาท้องถิ่น พร้อมทั้งประกาศผลการติดตามและประเมินผลแผนพัฒนาท้องถิ่น ให้ประชาชนในท้องถิ่นทราบในที่เปิดเผยภายในสิบห้าวันนับแต่วันที่ผู้บริหารท้องถิ่นเสนอผลการติดตามและประเมินผลดังกล่าว และต้องปิดประกาศไว้เป็นระยะเวลาไม่น้อยกว่าสามสิบวันโดยอย่างน้อยปีละหนึ่งครั้งภายในเดือนธันวาคมของทุกปี”

โดยเครื่องมือที่ใช้ในการติดตามและประเมินผลในเชิงปริมาณ มีดังนี้

- แบบที่ ๑ การกำกับกรจัดทำแผนยุทธศาสตร์ขององค์กรปกครองส่วนท้องถิ่น
- แบบที่ ๒ แบบติดตามผลการดำเนินงานขององค์กรปกครองส่วนท้องถิ่น
- แบบที่ ๓/๑ แบบประเมินผลการดำเนินงานตามแผนยุทธศาสตร์
- แบบประเมินคุณภาพของแผนพัฒนา

(ตามหนังสือกระทรวงมหาดไทย ด่วนที่สุด ที่ มท ๐๘๑๐.๓/ว ๓๔๖๗ ลงวันที่ ๑๔ ธันวาคม ๒๕๖๓ เรื่อง แนวทางการจัดทำแผนพัฒนาขององค์กรปกครองส่วนท้องถิ่น (พ.ศ. ๒๕๖๖ - ๒๕๗๐)

การติดตามและประเมินผลด้วยระบบ e-plan (www.dla.go.th)

(๒) การพัฒนาในเชิงคุณภาพ

การจัดผลเชิงคุณภาพ องค์การบริหารส่วนตำบลบ้านพระใช้การสำรวจความพึงพอใจในการวัดผลเชิงคุณภาพโดยภาพรวม โดยได้มีการประเมินความพึงพอใจ ซึ่งการประเมินความพึงพอใจทำให้ทราบถึงผลเชิงคุณภาพในการดำเนินงานขององค์การบริหารส่วนตำบลบ้านพระในภาพรวม

โดยเครื่องมือที่ใช้ในการประเมินความพึงพอใจ มีดังนี้

- แบบที่ ๓/๒ แบบประเมินความพึงพอใจต่อผลการดำเนินงานขององค์การบริหารส่วนตำบล
- แบบที่ ๓/๓ แบบประเมินความพึงพอใจของประชาชนที่มีต่อการให้บริการ

แผนพัฒนาท้องถิ่น (พ.ศ. ๒๕๖๖ - ๒๕๗๐)

องค์การบริหารส่วนตำบลบ้านพระ อำเภอเมืองปราจีนบุรี จังหวัดปราจีนบุรี

๔.๔ ข้อเสนอแนะในการจัดทำแผนพัฒนาท้องถิ่นในอนาคต

๔.๔.๑ ผลกระทบนำไปสู่อนาคต

๑. เกิดการพัฒนาที่ล่าช้า เพราะการดำเนินงานต่างๆ ขององค์กรปกครองส่วนท้องถิ่นต้องผ่านกระบวนการหลายขั้นตอน สลับซับซ้อน บางครั้งไม่ทันเหตุการณ์

๒. ประชาชนอาจเกิดความเบื่อหน่ายกับกระบวนการจัดทำแผนพัฒนาท้องถิ่นที่มีความยุ่งยาก หลายขั้นตอนเกินไป

๓. ปัญหาอาจไม่ได้รับการแก้ไขอย่างตรงจุดเพราะข้อจำกัดของระเบียบกฎหมายที่ทำให้ยากและบางเรื่องอาจทำไม่ได้ และต้องประสานงานไปหน่วยงานอื่น ซึ่งต้องใช้ระยะเวลานาน

๔.๔.๒ ข้อสังเกต ข้อเสนอแนะ ผลจากการพัฒนา

๑) การจัดทำแผนพัฒนาท้องถิ่น (พ.ศ. ๒๕๖๖ – ๒๕๗๐) ควรพิจารณาใช้แผนยุทธศาสตร์การพัฒนามาเป็นกรอบในการจัดทำแผนพัฒนาท้องถิ่นและให้มีความสอดคล้องกัน

๒) การจัดทำแผนพัฒนาท้องถิ่น (พ.ศ. ๒๕๖๖ – ๒๕๗๐) ควรพิจารณางบประมาณและคำนึงถึงสถานะการคลังในการพิจารณาโครงการ/กิจกรรม ที่จะบรรจุในแผนพัฒนาท้องถิ่น (พ.ศ. ๒๕๖๖ – ๒๕๗๐)

๓) ควรเร่งรัดให้มีการดำเนินโครงการ/กิจกรรม ที่ตั้งในเทศบัญญัติงบประมาณรายจ่ายให้สามารถดำเนินการได้ในปีงบประมาณนั้น

๔) องค์การบริหารส่วนตำบล ควรพิจารณาตั้งงบประมาณให้เพียงพอและเหมาะสมกับกับภารกิจแต่ละด้านที่จะต้องดำเนินการ ซึ่งจะช่วยลดปัญหาในการโอนเพิ่มหรือโอนลด โอนตั้งจ่ายรายการใหม่