



รายงานผลการติดตามและประเมินผลแผนพัฒนา
ประจำปีงบประมาณ พ.ศ. ๒๕๖๔
(ระหว่างเดือน ตุลาคม พ.ศ. ๒๕๖๓ ถึง กันยายน พ.ศ. ๒๕๖๔)

ของ
องค์การบริหารส่วนตำบลบ้านพระ

โดยคณะกรรมการติดตามและประเมินผลแผนพัฒนาองค์การบริหารส่วนตำบลบ้านพระ
ตำบลบ้านพระ อำเภอเมืองปราจีนบุรี จังหวัดปราจีนบุรี



ประกาศองค์การบริหารส่วนตำบลบ้านพระ
เรื่อง รายงานการติดตามและประเมินผลแผนพัฒนาขององค์การบริหารส่วนตำบลบ้านพระ
ประจำปีงบประมาณ พ.ศ. ๒๕๖๔

ด้วยองค์การบริหารส่วนตำบลบ้านพระ โดยคณะกรรมการติดตามและประเมินผลแผนพัฒนาองค์การบริหารส่วนตำบลบ้านพระ ได้ดำเนินการติดตามและประเมินผลแผนพัฒนาองค์การบริหารส่วนตำบลบ้านพระ ประจำปีงบประมาณ พ.ศ. ๒๕๖๔ โดยมีวัตถุประสงค์เพื่อวัดผลสัมฤทธิ์ของการบริหารงาน การดำเนินงานในรอบปีงบประมาณ ว่ามีประสิทธิภาพ ประสิทธิผลเป็นไปตามวัตถุประสงค์และเป้าหมายของยุทธศาสตร์การพัฒนามากน้อยเพียงใด พร้อมทั้งได้จัดทำรายงานเพื่อเสนอความเห็นที่ได้จากการติดตามและประเมินผลแผนพัฒนาต่อนายกองค์การบริหารส่วนตำบลบ้านพระ เพื่อนายกองค์การบริหารส่วนตำบลบ้านพระ ได้เสนอต่อประธานสภาองค์การบริหารส่วนตำบลบ้านพระ คณะกรรมการพัฒนาองค์การบริหารส่วนตำบลบ้านพระ และผู้ที่มีส่วนเกี่ยวข้อง

อาศัยอำนาจตามระเบียบกระทรวงมหาดไทย ว่าด้วยการจัดทำแผนพัฒนาขององค์กรปกครองส่วนท้องถิ่น พ.ศ. ๒๕๔๘ และที่แก้ไขเพิ่มเติม (ฉบับที่ ๓) พ.ศ. ๒๕๖๑ จึงประกาศรายงานการติดตามและประเมินผลแผนพัฒนาขององค์การบริหารส่วนตำบลบ้านพระ ประจำปีงบประมาณ พ.ศ. ๒๕๖๔

จึงประกาศมาให้ทราบโดยทั่วกัน

ประกาศ ณ วันที่ ๑๕ เดือน กุมภาพันธ์ พ.ศ. ๒๕๖๕

(นายศิวาภณ ศรีภักดิ์)

นายกองค์การบริหารส่วนตำบลบ้านพระ

คำนำ

ตามระเบียบกระทรวงมหาดไทย ว่าด้วยการจัดทำแผนพัฒนาองค์กรปกครองส่วนท้องถิ่น พ.ศ. ๒๕๔๘ หมวด ๖ การติดตามและประเมินผลแผนพัฒนา ข้อ ๒๘ ให้ผู้บริหารท้องถิ่นแต่งตั้งคณะกรรมการติดตามและประเมินผลแผนพัฒนาท้องถิ่น ข้อ ๒๙ คณะกรรมการติดตามและประเมินผลแผนพัฒนาท้องถิ่น มีอำนาจหน้าที่ ดังนี้ (๑) กำหนดแนวทาง วิธีการในการติดตามและประเมินผลแผนพัฒนา (๒) ดำเนินการติดตามและประเมินผลแผนพัฒนา (๓) แต่งตั้งคณะอนุกรรมการหรือคณะทำงานเพื่อช่วยปฏิบัติงานตามที่เห็นสมควร และระเบียบกระทรวงมหาดไทยว่าด้วยการจัดทำแผนพัฒนาขององค์กรปกครองส่วนท้องถิ่น (ฉบับที่ ๓) พ.ศ.๒๕๖๑ ข้อ ๓๓ (๕) ผู้บริหารท้องถิ่นเสนอผลการติดตามและประเมินผลต่อสภาท้องถิ่น และคณะกรรมการพัฒนาท้องถิ่น พร้อมทั้งประกาศผลการติดตามและประเมินผลแผนพัฒนาท้องถิ่น ให้ประชาชนในท้องถิ่นทราบในที่เปิดเผยภายในสิบห้าวันนับแต่วันที่ผู้บริหารท้องถิ่นเสนอผลการติดตามและประเมินผลดังกล่าว และต้องปิดประกาศไว้เป็นระยะเวลาไม่น้อยกว่าสามสิบวันโดยอย่างน้อยปีละหนึ่งครั้ง ภายในเดือนธันวาคมของทุกปี

ดังนั้น เพื่อปฏิบัติตามระเบียบกระทรวงมหาดไทย ว่าด้วยการจัดทำแผนพัฒนาองค์กรปกครองส่วนท้องถิ่น พ.ศ. ๒๕๔๘ และฉบับที่ ๓ พ.ศ. ๒๕๖๑ องค์การบริหารส่วนตำบลบ้านพระ จึงได้จัดทำรายงานการติดตามและประเมินผลแผนพัฒนาขององค์การบริหารส่วนตำบลบ้านพระ ประจำปีงบประมาณ พ.ศ. ๒๕๖๔ (ภายในเดือน ธันวาคม)

คณะกรรมการติดตามและประเมินผลแผนพัฒนา
องค์การบริหารส่วนตำบลบ้านพระ

สารบัญ

	หน้า
คำนำ	
ส่วนที่ ๑ บทนำ	
ความสำคัญของการติดตามและประเมินผล	๑ - ๒
ส่วนที่ ๒ การติดตามและประเมินผล	๓ - ๔
ส่วนที่ ๓ ผลการประเมินแผนพัฒนาท้องถิ่นขององค์การบริหารส่วนตำบลบ้านพระ	๕ - ๖
- สรุปผลการดำเนินงานตามแผนพัฒนาท้องถิ่น พ.ศ.๒๕๖๑-๒๕๖๕ (แบบ ผ.๐๑)	๗ - ๑๔
- เพิ่มเติม ฉบับที่ ๑/๒๕๖๓ , เพิ่มเติม ฉบับที่ ๒/๒๕๖๓ และเปลี่ยนแปลง ฉบับที่ ๓/๒๕๖๓	
- รายละเอียดผลการดำเนินงานโครงการ/กิจกรรมที่ตั้งไว้ตามข้อบัญญัติ (แบบ ผ.๐๒)	๑๕ - ๓๗
- งบประมาณรายจ่าย ประจำปี ๒๕๖๔	
ส่วนที่ ๔ ผลการวิเคราะห์การติดตามและประเมินผล	
- ผลการพิจารณาการติดตามและประเมินผลยุทธศาสตร์	๔๐ - ๔๕
- ผลการพิจารณาการติดตามและประเมินผลโครงการ	๔๖ - ๖๓
ส่วนที่ ๕ สรุปผล ข้อเสนอแนะ และข้อเสนอแนะ	๖๔ - ๖๖
ส่วนที่ ๖ การประเมินประสิทธิภาพการปฏิบัติงาน	
- การประเมินประสิทธิภาพการปฏิบัติงานตามแผนพัฒนาท้องถิ่น	๖๗ - ๘๕
- โดยใช้ระบบสารสนเทศการบริหารจัดการ เพื่อการวางแผนและประเมินผลของ อปท. (e - plan)	
ส่วนที่ ๗ ภาคผนวก	
- ประมวลภาพการดำเนินงานติดตามและประเมินผลแผนพัฒนาท้องถิ่น	๘๖ - ๑๐๕

ส่วนที่ ๑

บทนำ

ความสำคัญของการติดตามและประเมินผล

ตามระเบียบกระทรวงมหาดไทย ว่าด้วยการจัดทำแผนพัฒนาองค์กรปกครองส่วนท้องถิ่น พ.ศ. ๒๕๔๘ หมวด ๖ การติดตามและประเมินผลแผนพัฒนา ข้อ ๒๘ ให้ผู้บริหารท้องถิ่นแต่งตั้งคณะกรรมการติดตามและประเมินผลแผนพัฒนาท้องถิ่น ข้อ ๒๙ คณะกรรมการติดตามและประเมินผลแผนพัฒนาท้องถิ่น มีอำนาจหน้าที่ ดังนี้ (๑) กำหนดแนวทาง วิธีการในการติดตามและประเมินผลแผนพัฒนา (๒) ดำเนินการติดตามและประเมินผลแผนพัฒนา (๓) แต่งตั้งคณะอนุกรรมการหรือคณะทำงานเพื่อช่วยปฏิบัติงานตามที่เห็นสมควร และระเบียบกระทรวงมหาดไทยว่าด้วยการจัดทำแผนพัฒนาขององค์กรปกครองส่วนท้องถิ่น (ฉบับที่ ๓) พ.ศ.๒๕๖๑ ข้อ ๑๓ (๕) ผู้บริหารท้องถิ่นเสนอผลการติดตามและประเมินผลต่อสภาท้องถิ่น และคณะกรรมการพัฒนาท้องถิ่น พร้อมทั้งประกาศผลการติดตามและประเมินผลแผนพัฒนาท้องถิ่น ให้ประชาชนในท้องถิ่นทราบในที่เปิดเผยภายในสิบห้าวันนับแต่วันที่ผู้บริหารท้องถิ่นเสนอผลการติดตามและประเมินผลดังกล่าว และต้องเปิดเผยไว้เป็นระยะเวลาไม่น้อยกว่าสามสิบวันโดยอย่างน้อยปีละหนึ่งครั้ง ภายในเดือนธันวาคมของทุกปี

ดังนั้น เพื่อปฏิบัติตามระเบียบกระทรวงมหาดไทย ว่าด้วยการจัดทำแผนพัฒนาองค์กรปกครองส่วนท้องถิ่น พ.ศ. ๒๕๔๘ และฉบับที่ ๓ พ.ศ. ๒๕๖๑ องค์การบริหารส่วนตำบลบ้านพระ จึงได้จัดทำรายงานการติดตามและประเมินผลแผนพัฒนาขององค์การบริหารส่วนตำบลบ้านพระ ประจำปีงบประมาณ พ.ศ. ๒๕๖๔ (ภายในเดือน ธันวาคม)

คณะกรรมการติดตามและประเมินผลแผนพัฒนาองค์การบริหารส่วนตำบลบ้านพระ

ตามระเบียบกระทรวงมหาดไทย ว่าด้วยการจัดทำแผนพัฒนาขององค์กรปกครองส่วนท้องถิ่น พ.ศ.๒๕๔๘ หมวด ๖ ข้อ ๒๘ กำหนดให้มีคณะกรรมการติดตามและประเมินผลแผนพัฒนาท้องถิ่น และให้ผู้บริหารท้องถิ่นแต่งตั้งคณะกรรมการติดตามและประเมินผลแผนพัฒนาท้องถิ่น ประกอบด้วย

- | | |
|--|------------|
| ๑. สมาชิกสภาท้องถิ่นที่สภาท้องถิ่นคัดเลือก | จำนวนสามคน |
| ๒. ผู้แทนประชาคมท้องถิ่นที่ประชาคมท้องถิ่นคัดเลือก | จำนวนสองคน |
| ๓. ผู้แทนหน่วยงานที่เกี่ยวข้องที่ผู้บริหารท้องถิ่นคัดเลือก | จำนวนสองคน |
| ๔. หัวหน้าส่วนการบริหารที่คัดเลือกกันเอง | จำนวนสองคน |
| ๕. ผู้ทรงคุณวุฒิที่ผู้บริหารท้องถิ่นคัดเลือก | จำนวนสองคน |

โดยให้คณะกรรมการเลือกกรรมการหนึ่งคนทำหน้าที่ประธานคณะกรรมการ และกรรมการ
อีกหนึ่งคนทำหน้าที่เลขานุการของคณะกรรมการ โดยมีอำนาจหน้าที่ ดังนี้

๑. กำหนดแนวทาง วิธีการในการติดตามและการประเมินผลการพัฒนา
๒. ดำเนินการติดตามและประเมินผลแผนพัฒนา
๓. รายงานผลและเสนอความเห็นซึ่งได้จากการติดตามและประเมินผลแผนพัฒนาต่อ

ผู้บริหารท้องถิ่น เพื่อผู้บริหารท้องถิ่นนำเสนอต่อสภาท้องถิ่น คณะกรรมการพัฒนาท้องถิ่น และประกาศผล
การติดตามและประเมินผลแผนพัฒนาให้ประชาชนในท้องถิ่นทราบโดยทั่วกัน ทั้งนี้ให้ปิดประกาศโดยเปิดเผย
ไม่น้อยกว่าสามสิบวัน

๔. แต่งตั้งคณะอนุกรรมการหรือคณะทำงานเพื่อช่วยปฏิบัติงานตามที่เห็นสมควรกำหนด

ส่วนที่ ๒

การติดตามและประเมินผล

จุดมุ่งหมายสำคัญของการประเมินแผนพัฒนาท้องถิ่นนั้น คือการประเมินว่ามีการนำแผนพัฒนาท้องถิ่นไปปฏิบัติอย่างแท้จริงเพียงใด และได้ผลเป็นอย่างไร เพื่อที่จะสามารถวัดความสัมฤทธิ์ผลของแผนพัฒนาได้ในขณะเดียวกันก็สามารถเก็บข้อมูลเพื่อใช้เป็นสมมติฐานในการจัดทำแผนพัฒนาท้องถิ่นครั้งต่อไป

๑. การติดตามและประเมินผลเพื่อให้เป็นไปตามแผนพัฒนาท้องถิ่นขององค์การบริหารส่วนตำบลบ้านพระ โดยตรวจสอบติดตามและประเมินผลก่อนดำเนินการโครงการว่าคุ้มค่ากับการลงทุนหรือไม่ ทั้งในขณะดำเนินการตามโครงการเพื่อปรับปรุงแก้ไขได้ทันที่และหลังสิ้นสุดโครงการเป็นประจำทุกปี เพื่อประเมินว่าโครงการประสบความสำเร็จตามแผนที่วางไว้หรือไม่ ได้ผลผลิตตามวัตถุประสงค์และคุณค่าของผลการดำเนินงานเพื่อตัดสินใจว่าจะขยาย ปรับปรุง หรือสิ้นสุด หรือดำเนินการต่อเนื่องในปีต่อไป

๒. การจัดทำระบบฐานข้อมูลการพัฒนาตามยุทธศาสตร์ในแต่ละด้าน เพื่อใช้เป็นแนวทางในการวางแผนพัฒนาองค์การบริหารส่วนตำบลในแต่ละปีให้เหมาะสม สอดคล้องกับความเป็นจริง โดยแยกตามยุทธศาสตร์การพัฒนาองค์การบริหารส่วนตำบลบ้านพระ ทั้ง ๖ ด้าน ดังนี้

๑. ยุทธศาสตร์การพัฒนาด้านสังคม การศึกษา ศาสนาวัฒนธรรม สาธารณสุขและการกีฬา
๒. ยุทธศาสตร์การพัฒนาด้านทรัพยากรธรรมชาติและสิ่งแวดล้อม
๓. ยุทธศาสตร์การพัฒนาด้านการพัฒนาด้านเศรษฐกิจ
๔. ยุทธศาสตร์การพัฒนาด้านโครงสร้างพื้นฐาน
๕. ยุทธศาสตร์การพัฒนาด้านการท่องเที่ยว
๖. ยุทธศาสตร์การพัฒนาด้านการเมือง การบริหาร

๓. การติดตามและประเมินผล กำหนดให้มีตัวชี้วัดผลการดำเนินงานในแต่ละเรื่อง โดยให้มีการวัดผลเพื่อวัดคุณค่าของโครงการและผลการพัฒนาที่เกิดขึ้นใน ๓ ตัวชี้วัด คือ

ผลงาน ได้แก่ สิ่งที่เกิดขึ้นจากการดำเนินงานในการแก้ไขปัญหาความต้องการ ตามเป้าหมายของงาน/โครงการ

ผลลัพธ์ ได้แก่ ผลที่ตามมาซึ่งเป็นเรื่องที่แสดงถึงการบรรลุความสำเร็จของงานที่เกิดขึ้น

ผลกระทบ ได้แก่ การประเมินผลที่ได้จากผลของโครงการทั้งที่คาดหวังและไม่ได้คาดหวังซึ่ง เป็นผลทางบวกและลบ เพื่อนำไปประกอบการตัดสินใจเกี่ยวกับโครงการ เช่น ยกเลิก หรือดำเนินการต่อไป

วิธีการประเมินตามตัวชี้วัด

ประเด็นที่ ๑ ๑. จำนวนโครงการจากข้อบัญญัติงบประมาณรายจ่ายประจำปีหรือแผนการดำเนินงานประจำปีงบประมาณ พ.ศ.๒๕๖๕

๒. ตรวจสอบจากฎีกาการจ่ายงบประมาณจากกองคลัง

ประเด็นที่ ๒ ประเมินความพึงพอใจในการบริหารงานขององค์การบริหารส่วนตำบลบ้านพระ ประจำปีจากประชาชนจากโครงการ โดยสุ่มตัวอย่างจากครัวเรือนในเขตตำบลบ้านพระ

ส่วนที่ ๓

ผลการประเมินแผนพัฒนาองค์การบริหารส่วนตำบลบ้านพระ

แบบที่ ๑ แบบช่วยกำกับการจัดทำแผนยุทธศาสตร์โดยตนเอง

คำชี้แจง: แบบที่ ๑ เป็นแบบประเมินตนเองในการจัดยุทธศาสตร์ขององค์กรปกครองส่วนท้องถิ่น โดยจะทำการประเมินและรายงานทุกครั้ง หลังจากที้องค์กรปกครองส่วนท้องถิ่นได้ประกาศใช้ยุทธศาสตร์

ชื่อองค์กรปกครองส่วนท้องถิ่น องค์การบริหารส่วนตำบลบ้านพระ

ประเด็นการประเมิน	มี การดำเนินงาน	ไม่มี การดำเนินงาน
ส่วนที่ ๑ คณะกรรมการพัฒนาท้องถิ่น		
๑. มีการจัดตั้งคณะกรรมการพัฒนาท้องถิ่นเพื่อจัดทำแผนพัฒนาท้องถิ่น	√	
๒. มีการจัดประชุมคณะกรรมการพัฒนาท้องถิ่นเพื่อจัดทำแผนพัฒนาท้องถิ่น	√	
๓. มีการจัดประชุมอย่างสม่ำเสมอ	√	
๔. มีการจัดตั้งคณะกรรมการสนับสนุนการจัดทำแผนพัฒนาท้องถิ่น	√	
๕. มีการจัดประชุมคณะกรรมการสนับสนุนการจัดทำแผนพัฒนาท้องถิ่น	√	
๖. มีคณะกรรมการพัฒนาท้องถิ่นและประชาคมท้องถิ่นพิจารณาร่างแผนยุทธศาสตร์การพัฒนา	√	
ส่วนที่ ๒ การจัดทำแผนการพัฒนาท้องถิ่น		
๗. มีการรวบรวมข้อมูลและปัญหาสำคัญของท้องถิ่นมาจัดทำฐานข้อมูล	√	
๘. มีการเปิดโอกาสให้ประชาชนเข้ามามีส่วนร่วมในการจัดทำแผน	√	
๙. มีการวิเคราะห์ศักยภาพของท้องถิ่น (SWOT) เพื่อประเมินสถานภาพการพัฒนาท้องถิ่น	√	
๑๐. มีการกำหนดวิสัยทัศน์และภารกิจการพัฒนาท้องถิ่นที่สอดคล้องกับศักยภาพของท้องถิ่น	√	
๑๑. มีการกำหนดวิสัยทัศน์และภารกิจหลักการพัฒนาท้องถิ่นที่สอดคล้องกับยุทธศาสตร์จังหวัด	√	
๑๒. มีการกำหนดจุดมุ่งหมายเพื่อการพัฒนาที่ยั่งยืน	√	
๑๓. มีการกำหนดเป้าหมายการพัฒนาท้องถิ่น	√	
๑๔. มีการกำหนดยุทธศาสตร์การพัฒนาและแนวทางการพัฒนา	√	
๑๕. มีการกำหนดยุทธศาสตร์ที่สอดคล้องกับยุทธศาสตร์ของจังหวัด	√	
๑๖. มีการอนุมัติและประกาศใช้แผนยุทธศาสตร์การพัฒนา	√	
๑๗. มีการจัดทำบัญชีกลุ่มโครงการในแผนยุทธศาสตร์	√	
๑๘. มีการกำหนดรูปแบบการติดตามประเมินผลแผนยุทธศาสตร์	√	
๑๙. มีการทบทวนแผนยุทธศาสตร์หรือไม่	√	

แบบที่ ๒ กระบวนการติดตาม แบบติดตามผลการดำเนินงาน

แบบที่ ๒ แบบติดตามผลการดำเนินงานขององค์กรปกครองส่วนท้องถิ่นรายไตรมาส

ชี้แจง : แบบที่ ๒ เป็นแบบติดตามตนเอง โดยมีวัตถุประสงค์เพื่อติดตามผลการดำเนินงานตามแผนยุทธศาสตร์ขององค์กรปกครองส่วนท้องถิ่นภายใต้แผนยุทธศาสตร์ ๕ ปี โดยมีกำหนดระยะเวลาในการติดตามและรายงานผลการดำเนินงานทุก ๆ ๓ เดือน เริ่มตั้งแต่สิ้นสุดการดำเนินงานทุก ๆ ๓ เดือน (ไตรมาสที่ ๑ - ไตรมาสที่ ๔)

ส่วนที่ ๑ ข้อมูลทั่วไป

๑. ชื่อองค์กรปกครองส่วนท้องถิ่น องค์การบริหารส่วนตำบลบ้านพระ
๒. รายงานผลการดำเนินงานไตรมาสที่

(/) ไตรมาสที่ ๑ (ตุลาคม - ธันวาคม)

(/) ไตรมาสที่ ๒ (มกราคม - มีนาคม)

(/) ไตรมาสที่ ๓ (เมษายน - มิถุนายน)

(/) ไตรมาสที่ ๔ (กรกฎาคม - กันยายน)

ส่วนที่ ๒ สรุปผลการดำเนินงานตามแผนพัฒนาท้องถิ่น (พ.ศ.๒๕๖๑ - ๒๕๖๕)

แบบ ผ.๐๑

๒.๑ จำนวนโครงการและงบประมาณตามแผนพัฒนาท้องถิ่น (พ.ศ.๒๕๖๑ - ๒๕๖๕)

ยุทธศาสตร์	ปีที่ ๑ พ.ศ.๒๕๖๑		ปีที่ ๒ พ.ศ.๒๕๖๒		ปีที่ ๓ พ.ศ.๒๕๖๓		ปีที่ ๔ พ.ศ.๒๕๖๔		ปีที่ ๕ พ.ศ.๒๕๖๕		รวม ๕ ปี	
	จำนวนโครงการ	งบประมาณ (บาท)	จำนวนโครงการ	งบประมาณ (บาท)	จำนวนโครงการ	งบประมาณ (บาท)	จำนวนโครงการ	งบประมาณ (บาท)	จำนวนโครงการ	งบประมาณ (บาท)	จำนวนโครงการ	งบประมาณ (บาท)
๑.ด้านสังคม การศึกษา ศาสนา วัฒนธรรม สาธารณสุขและการกีฬา	๖๐	๒๕,๓๙๐,๐๘๖	๖๖	๒๕,๒๔๖,๖๘๖	๖๗	๒๕,๗๕๖,๑๘๖	๖๗	๒๕,๗๕๖,๑๘๖	๖๗	๒๕,๗๕๖,๑๘๖	๓๓๓	๑๒๕,๕๙๕,๓๑๐
๒. ด้านทรัพยากรธรรมชาติและสิ่งแวดล้อม	๗	๑,๕๖๐,๐๐๐	๑๐	๑,๕๕๗,๐๐๐	๑๐	๑,๕๕๗,๐๐๐	๑๐	๑,๕๕๗,๐๐๐	๑๐	๑,๕๕๗,๐๐๐	๕๗	๗,๖๘๘,๐๐๐
๓.ด้านการพัฒนาด้านเศรษฐกิจ	๖	๕๐๐,๐๐๐	๘	๑,๓๘๑,๓๘๕	๗	๖๐๐,๐๐๐	๗	๖๐๐,๐๐๐	๗	๖๐๐,๐๐๐	๓๕	๓,๕๔๑,๓๘๕
๔.ด้านโครงสร้างพื้นฐาน	๓๘	๕๖๑,๘๘๕,๕๐๐	๓๐๕	๓๐,๗๘๓,๗๐๐	๕๗	๑๙,๗๕๕,๗๐๐	๒๐	๖,๗๒๕,๐๐๐	๑๗	๕,๗๗๐,๒๐๐	๒๘๗	๑๑๕,๖๖๐,๒๐๐
๕.ด้านการท่องเที่ยว	๔	๒๘๐,๐๐๐	๔	๒๘๐,๐๐๐	๔	๕๘๐,๐๐๐	๔	๕๘๐,๐๐๐	๔	๕๘๐,๐๐๐	๒๐	๒,๐๐๐,๐๐๐
๖.ด้านการเมือง การบริหาร	๑๒	๑,๓๓๗,๐๐๐	๑๕	๑,๓๘๓,๘๐๐	๑๘	๕,๐๗๒,๗๐๘	๑๓	๑,๓๓๗,๐๐๐	๑๓	๑,๓๓๗,๐๐๐	๗๑	๙,๘๘๗,๕๐๘
รวมทั้งสิ้น	๑๘๗	๘๑,๕๕๖,๕๘๖	๒๐๗	๖๑,๓๘๘,๕๖๗	๑๕๗	๕๖,๖๓๑,๗๙๐	๑๒๑	๓๕,๘๖๕,๑๘๖	๑๒๐	๓๓,๘๗๐,๓๘๖	๗๑๔	๒๖๕,๓๘๘,๕๐๓

๒.๒ จำนวนโครงการและงบประมาณตามแผนพัฒนาท้องถิ่น (พ.ศ.๒๕๖๑ - ๒๕๖๕) เปลี่ยนแปลง ฉบับที่ ๑/๒๕๖๓ แบบ ผ.๐๑

ยุทธศาสตร์	ปีที่ ๑ พ.ศ.๒๕๖๑		ปีที่ ๒ พ.ศ.๒๕๖๒		ปีที่ ๓ พ.ศ.๒๕๖๓		ปีที่ ๔ พ.ศ.๒๕๖๔		ปีที่ ๕ พ.ศ.๒๕๖๕		รวม ๕ ปี	
	จำนวนโครงการ	งบประมาณ (บาท)	จำนวนโครงการ	งบประมาณ (บาท)	จำนวนโครงการ	งบประมาณ (บาท)	จำนวนโครงการ	งบประมาณ (บาท)	จำนวนโครงการ	งบประมาณ (บาท)	จำนวนโครงการ	งบประมาณ (บาท)
๑.ด้านสังคม การศึกษา ศาสนา วัฒนธรรม สาธารณสุขและการกีฬา	-	-	-	-	-	-	๑	๙๖,๓๐๐	๑	๙๖,๓๐๐	๒	๑๙๒,๖๐๐
๒. ด้านทรัพยากรธรรมชาติและสิ่งแวดล้อม	-	-	-	-	-	-	-	-	-	-	-	-
๓.ด้านการพัฒนาด้านเศรษฐกิจ	-	-	-	-	-	-	-	-	-	-	-	-
๔.ด้านโครงสร้างพื้นฐาน	-	-	-	-	-	-	๑๐	๓,๘๓๕,๕๐๐	-	-	๑๐	๓,๘๓๕,๕๐๐
๕.ด้านการท่องเที่ยว	-	-	-	-	-	-	-	-	-	-	-	-
๖.ด้านการเมือง การบริหาร	-	-	-	-	-	-	-	-	-	-	-	-
รวมทั้งสิ้น							๑๑	๓,๙๓๑,๘๐๐	๑	๙๖,๓๐๐	๑๒	๔,๐๒๘,๐๐๐

๒.๒ จำนวนโครงการและงบประมาณตามแผนพัฒนาท้องถิ่น (พ.ศ.๒๕๖๑ - ๒๕๖๕) เพิ่มเติม ฉบับที่ ๑/๒๕๖๓

แบบ ผ.๐๑

ยุทธศาสตร์	ปีที่ ๑ พ.ศ.๒๕๖๑		ปีที่ ๒ พ.ศ.๒๕๖๒		ปีที่ ๓ พ.ศ.๒๕๖๓		ปีที่ ๔ พ.ศ.๒๕๖๔		ปีที่ ๕ พ.ศ.๒๕๖๕		รวม ๕ ปี	
	จำนวนโครงการ	งบประมาณ (บาท)	จำนวนโครงการ	งบประมาณ (บาท)	จำนวนโครงการ	งบประมาณ (บาท)	จำนวนโครงการ	งบประมาณ (บาท)	จำนวนโครงการ	งบประมาณ (บาท)	จำนวนโครงการ	งบประมาณ (บาท)
๑.ด้านสังคม การศึกษา ศาสนา วัฒนธรรม สาธารณสุขและการกีฬา	-	-	-	-	๑	๒๐๐,๐๐๐	๑	๒๐๐,๐๐๐	๑	๒๐๐,๐๐๐	๓	๖๐๐,๐๐๐
๒. ด้านทรัพยากรธรรมชาติและสิ่งแวดล้อม	-	-	-	-	-	-	-	-	-	-	-	-
๓.ด้านการพัฒนาด้านเศรษฐกิจ	-	-	-	-	-	-	-	-	-	-	-	-
๔.ด้านโครงสร้างพื้นฐาน	-	-	-	-	๒๙	๓๐,๔๖๒,๒๐๐	๑๖	๖,๐๕๕,๔๐๐	๑๑	๖,๙๑๖,๒๐๐	๕๖	๔๓,๔๓๓,๘๐๐
๕.ด้านการท่องเที่ยว	-	-	-	-	-	-	-	-	-	-	-	-
๖.ด้านการเมือง การบริหาร	-	-	-	-	-	-	-	-	-	-	-	-
รวมทั้งสิ้น					๓๐	๓๐,๖๖๒,๒๐๐	๑๗	๖,๒๕๕,๔๐๐	๑๒	๗,๑๑๖,๒๐๐	๕๙	๔๓,๙๓๓,๘๐๐

๒.๒ จำนวนโครงการและงบประมาณตามแผนพัฒนาท้องถิ่น (พ.ศ.๒๕๖๓ - ๒๕๖๕) เพิ่มเติม ฉบับที่ ๒/๒๕๖๓

แบบ ผ.๐๑

ยุทธศาสตร์	ปีที่ ๑ พ.ศ.๒๕๖๓		ปีที่ ๒ พ.ศ.๒๕๖๔		ปีที่ ๓ พ.ศ.๒๕๖๕		ปีที่ ๔ พ.ศ.๒๕๖๖		ปีที่ ๕ พ.ศ.๒๕๖๗		รวม ๕ ปี	
	จำนวนโครงการ	งบประมาณ (บาท)	จำนวนโครงการ	งบประมาณ (บาท)	จำนวนโครงการ	งบประมาณ (บาท)	จำนวนโครงการ	งบประมาณ (บาท)	จำนวนโครงการ	งบประมาณ (บาท)	จำนวนโครงการ	งบประมาณ (บาท)
๑.ด้านสังคม การศึกษา สาธารณสุขและ การกีฬา	-	-	-	-	-	-	-	-	-	-	-	-
๒. ด้านทรัพยากรธรรมชาติและ สิ่งแวดล้อม	-	-	-	-	-	-	-	-	-	-	-	-
๓.ด้านการพัฒนาด้านเศรษฐกิจ	-	-	-	-	-	-	-	-	-	-	-	-
๔.ด้านโครงสร้างพื้นฐาน	-	-	-	-	-	-	๙	๒,๔๖๖,๖๐๐	๕	๒,๖๐๗,๓๐๐	๑๔	๕,๐๗๓,๙๐๐
๕.ด้านการท่องเที่ยว	-	-	-	-	-	-	-	-	-	-	-	-
๖.ด้านการเมือง การบริหาร	-	-	-	-	-	-	๒	๓๓๐,๐๐๐	๒	๓๓๐,๐๐๐	๔	๖๖๐,๐๐๐
รวมทั้งสิ้น							๑๑	๒,๕๒๖,๖๐๐	๗	๒,๙๓๗,๓๐๐	๑๘	๕,๒๕๓,๙๐๐

๒.๓ จำนวนโครงการและงบประมาณบัญชีสรุปครุภัณฑ์ ตามแผนพัฒนาท้องถิ่น (พ.ศ.๒๕๖๑ - ๒๕๖๕)

แบบ ผ.๐๑

ยุทธศาสตร์	ปีที่ ๑ พ.ศ.๒๕๖๑		ปีที่ ๒ พ.ศ.๒๕๖๒		ปีที่ ๓ พ.ศ.๒๕๖๓		ปีที่ ๔ พ.ศ.๒๕๖๔		ปีที่ ๕ พ.ศ.๒๕๖๕		รวม ๕ ปี	
	จำนวนโครงการ	งบประมาณ (บาท)	จำนวนโครงการ	งบประมาณ (บาท)	จำนวนโครงการ	งบประมาณ (บาท)	จำนวนโครงการ	งบประมาณ (บาท)	จำนวนโครงการ	งบประมาณ (บาท)	จำนวนโครงการ	งบประมาณ (บาท)
๑. แผนงานบริหารทั่วไป												
- ครุภัณฑ์สำนักงาน	-	-	๔	๑๓๔,๗๐๐	๕	๓๐,๕๐๐	-	-	-	-	๑๓	๒๒๕,๐๐๐
- ครุภัณฑ์คอมพิวเตอร์	-	-	๓	๑๑๖,๖๐๐	๑	๒,๖๐๐	-	-	-	-	๔	๑๑๙,๒๐๐
- ครุภัณฑ์โรยนาและเผยแพร่	-	-	๑	๕๘๘,๗๑๘	-	-	-	-	-	-	๑	๕๘๘,๗๑๘
- ครุภัณฑ์งานบ้านงานครัว	-	-	๑	๑๕,๗๐๐	-	-	-	-	-	-	๑	๑๕,๗๐๐
- ครุภัณฑ์การเกษตร	-	-	๑	๑๒,๐๐๐	-	-	-	-	-	-	๑	๑๒,๐๐๐
รวม			๑๐	๘๒๖,๗๑๘	๕	๓๒,๙๐๐	-	-	-	-	๒๐	๘๕๙,๖๑๘
๒. แผนงานสร้างความเข้มแข็งของชุมชน												
- ครุภัณฑ์คอมพิวเตอร์	-	-	๑	๒,๘๐๐	๑	๒,๘๐๐	๑	๒,๘๐๐	๑	๒,๘๐๐	๔	๑๑,๒๐๐
รวม			๑	๒,๘๐๐	๑	๒,๘๐๐	๑	๒,๘๐๐	๑	๒,๘๐๐	๔	๑๑,๒๐๐
๓. แผนงานสาธารณสุข												
- ครุภัณฑ์การเกษตร	-	-	-	-	๑	๕๙,๐๐๐	-	-	-	-	๑	๕๙,๐๐๐
รวม	-	-	-	-	๑	๕๙,๐๐๐	-	-	-	-	๑	๕๙,๐๐๐

๒.๔ จำนวนโครงการและงบประมาณบัญชีสรุปครุภัณฑ์ ตามแผนพัฒนาท้องถิ่น (พ.ศ.๒๕๖๑ - ๒๕๖๕)

แบบ ผ.๐๑

ยุทธศาสตร์	ปีที่ ๑ พ.ศ.๒๕๖๑		ปีที่ ๒ พ.ศ.๒๕๖๒		ปีที่ ๓ พ.ศ.๒๕๖๓		ปีที่ ๔ พ.ศ.๒๕๖๔		ปีที่ ๕ พ.ศ.๒๕๖๕		รวม ๕ ปี	
	จำนวนโครงการ	งบประมาณ (บาท)	จำนวนโครงการ	งบประมาณ (บาท)	จำนวนโครงการ	งบประมาณ (บาท)	จำนวนโครงการ	งบประมาณ (บาท)	จำนวนโครงการ	งบประมาณ (บาท)	จำนวนโครงการ	งบประมาณ (บาท)
๔. แผนงานการศึกษา												
- ครุภัณฑ์สำนักงาน	-	-	๒	๕๔,๔๖๕	๓	๓๘,๕๐๐	-	-	-	-	๕	๙๒,๙๖๕
- ครุภัณฑ์คอมพิวเตอร์	-	-	๑	๗,๗๐๐	-	-	-	-	-	-	๑	๗,๗๐๐
- ครุภัณฑ์โสตทัศนศึกษาและเผยแพร่	-	-	๒	๔๐๒,๕๙๐	-	-	-	-	-	-	๒	๔๐๒,๕๙๐
- ครุภัณฑ์ไฟฟ้าและวิทยุ	-	-	๑	๑,๕๗๐	๑	๑๖,๓๗๐	-	-	-	-	๒	๑๘,๕๔๐
- ครุภัณฑ์กีฬา	-	-	๑	๑๐๐,๐๐๐	๒	๕๒๔,๘๐๐	-	-	-	-	๓	๕๒๔,๘๐๐
รวม			๗	๕๖๖,๕๕๕	๖	๕๘๐,๐๗๐	-	-	-	-	๑๓	๑,๐๔๖,๕๕๕
๕. แผนงานเกษตรและชุมชน												
- ครุภัณฑ์สำนักงาน	-	-	๓	๘๓,๗๐๐	๒	๑๔,๐๐๐	-	-	-	-	๕	๙๗,๗๐๐
- ครุภัณฑ์คอมพิวเตอร์	-	-	๒	๕๑,๐๐๐	๑	๖,๓๐๐	-	-	-	-	๓	๕๗,๓๐๐
- ครุภัณฑ์ยานพาหนะและขนส่ง	-	-	๒	๓,๒๑๔,๐๐๐	-	-	-	-	-	-	๒	๓,๒๑๔,๐๐๐
- ครุภัณฑ์อื่นๆ	-	-	-	-	๑	๑๑๘,๐๐๐	-	-	-	-	๑	๑๑๘,๐๐๐
รวม			๗	๓,๓๕๘,๗๐๐	๔	๑๓๘,๓๐๐	-	-	-	-	๑๑	๓,๔๙๗,๐๐๐
รวมทั้งสิ้น	-	-	๓๐	๔,๙๒๕,๒๕๕	๑๗	๗๑๘,๐๗๐	๓	๒,๘๐๐	๑	๒,๘๐๐	๔๔	๕,๖๖๓,๙๒๕

๒.๕ จำนวนโครงการและงบประมาณบัญชีสรุปครุภัณฑ์ ตามแผนพัฒนาท้องถิ่น (พ.ศ.๒๕๖๑ - ๒๕๖๕) เพิ่มเติม ฉบับที่ ๑/๒๕๖๓

ยุทธศาสตร์	ปีที่ ๑ พ.ศ.๒๕๖๑		ปีที่ ๒ พ.ศ.๒๕๖๒		ปีที่ ๓ พ.ศ.๒๕๖๓		ปีที่ ๔ พ.ศ.๒๕๖๔		ปีที่ ๕ พ.ศ.๒๕๖๕		รวม ๕ ปี	
	จำนวนโครงการ	งบประมาณ (บาท)	จำนวนโครงการ	งบประมาณ (บาท)	จำนวนโครงการ	งบประมาณ (บาท)	จำนวนโครงการ	งบประมาณ (บาท)	จำนวนโครงการ	งบประมาณ (บาท)	จำนวนโครงการ	งบประมาณ (บาท)
๑. แผนงานบริหารทั่วไป - ครุภัณฑ์คอมพิวเตอร์	-	-	-	-	๒	๘,๘๐๐	-	-	-	-	๒	๘,๘๐๐
	รวม				๒	๘,๘๐๐	-	-	-	-	๒	๘,๘๐๐
๒. แผนงานเกษตรและชุมชน - ครุภัณฑ์คอมพิวเตอร์	-	-	-	-	๑	๒,๘๐๐	-	-	-	-	๑	๒,๘๐๐
	รวม				๑	๒,๘๐๐	-	-	-	-	๑	๒,๘๐๐
รวมทั้งสิ้น					๓	๑๑,๖๐๐	-	-	-	-	๓	๑๑,๖๐๐

๒.๕ จำนวนโครงการและงบประมาณบัญชีสรุปครุภัณฑ์ ตามแผนพัฒนาท้องถิ่น (พ.ศ.๒๕๖๑ - ๒๕๖๕) เพิ่มเติม ฉบับที่ ๒/๒๕๖๓

ยุทธศาสตร์	ปีที่ ๑ พ.ศ.๒๕๖๑		ปีที่ ๒ พ.ศ.๒๕๖๒		ปีที่ ๓ พ.ศ.๒๕๖๓		ปีที่ ๔ พ.ศ.๒๕๖๔		ปีที่ ๕ พ.ศ.๒๕๖๕		รวม ๕ ปี	
	จำนวนโครงการ	งบประมาณ (บาท)	จำนวนโครงการ	งบประมาณ (บาท)	จำนวนโครงการ	งบประมาณ (บาท)	จำนวนโครงการ	งบประมาณ (บาท)	จำนวนโครงการ	งบประมาณ (บาท)	จำนวนโครงการ	งบประมาณ (บาท)
๑. แผนงานบริหารทั่วไป												
- ครุภัณฑ์โฆษณาและเผยแพร่	-	-	-	-	-	-	๑	๕๖๕,๘๘๙	-	-	๑	๕๖๕,๘๘๙
- ครุภัณฑ์ยานพาหนะและขนส่ง	-	-	-	-	-	-	๑	๘๕๙,๐๐๐	-	-	๑	๘๕๙,๐๐๐
รวม							๒	๑,๓๒๔,๘๘๙	-	-	๒	๑,๓๒๔,๘๘๙
๒. แผนงานเกษตรและชุมชน												
- ครุภัณฑ์อื่น	-	-	-	-	-	-	๑	๒๖,๓๕๐	-	-	๑	๒๖,๓๕๐
- ครุภัณฑ์ยานพาหนะและขนส่ง	-	-	-	-	-	-	-	-	๑	๒,๙๐๐,๐๐๐	๑	๒,๙๐๐,๐๐๐
รวม	-	-	-	-	-	-	๑	๒๖,๓๕๐	๑	๒,๙๐๐,๐๐๐	๒	๒,๙๒๖,๓๕๐
รวมทั้งสิ้น	-	-	-	-	-	-	๓	๑,๓๕๑,๒๓๙	๑	๒,๙๐๐,๐๐๐	๔	๑,๓๕๑,๒๓๙

๒.๖ รายละเอียดผลการดำเนินงานโครงการ/กิจกรรม ที่ตั้งไว้ตามข้อบัญญัติงบประมาณรายจ่าย ประจำปี ๒๕๖๔
ในแต่ละยุทธศาสตร์ขององค์การบริหารส่วนตำบลบ้านพระ ตามยุทธศาสตร์ ๖ ด้าน (แบบ ผ.๐๒)

ยุทธศาสตร์	จำนวนโครงการ ที่เสร็จ		จำนวนโครงการ ที่อยู่ในระหว่าง ดำเนินการ		จำนวนโครงการ ที่ยังไม่ได้ดำเนินการ		จำนวนโครงการ ที่มีการยกเลิก		จำนวนโครงการทั้งหมด	
	จำนวน	ร้อยละ	จำนวน	ร้อยละ	จำนวน	ร้อยละ	จำนวน	ร้อยละ	จำนวน	ร้อยละ
๑.ด้านสังคม การศึกษา ศาสนา วัฒนธรรม สาธารณสุข และการกีฬา	๓๒	๕๖.๑๔	-	-	-	-	๒๕	๔๓.๘๖	๕๗	๑๐๐
๒. ด้านทรัพยากรธรรมชาติ และสิ่งแวดล้อม	๖	๘๕.๗๑	-	-	-	-	๑	๑๔.๒๙	๗	๑๐๐
๓.ด้านการพัฒนาด้านเศรษฐกิจ	๑	๒๕.๐๐	-	-	-	-	๓	๗๕.๐๐	๔	๑๐๐
๔.ด้านโครงสร้างพื้นฐาน	๑๘	๖๔.๒๙	๔	๑๔.๒๙	-	-	๖	๒๑.๔๒	๒๘	๑๐๐
๕.ด้านการท่องเที่ยว	๓	๗๕.๐๐	-	-	-	-	๑	๒๕.๐๐	๔	๑๐๐
๖.ด้านการเมือง การบริหาร (เงินอุดหนุน, ครุภัณฑ์)	๕๒	๗๐.๐๐	-	-	-	-	๑๘	๓๐.๐๐	๖๐	๑๐๐
รวม	๑๐๒	๖๓.๗๕	๔	๒.๕๐	-	-	๕๔	๓๓.๗๕	๑๖๐	๑๐๐

๒.๗ การเบิกจ่ายงบประมาณปี ๒๕๖๔ ตามข้อบัญญัติงบประมาณรายจ่ายและจ่ายขาดเงินสะสม ประจำปี ๒๕๖๔
 ไตรมาสที่ ๑ - ไตรมาสที่ ๔ (๑ ตุลาคม ๒๕๖๓ - ๓๐ กันยายน ๒๕๖๔)

ยุทธศาสตร์	งบปกติ		เงินสะสม		รวม	
	จำนวนเงิน	ร้อยละ	จำนวนเงิน	ร้อยละ	จำนวนเงิน	ร้อยละ
๑. ด้านสังคม การศึกษา ศาสนา วัฒนธรรม สาธารณสุขและการกีฬา	๒๕,๖๒๓,๘๐๘.๓๒	๗๗.๙๒	-	-	๒๕,๖๒๓,๘๐๘.๓๒	๗๗.๙๒
๒. ด้านทรัพยากรธรรมชาติและ สิ่งแวดล้อม	๑๐๕,๔๕๘.๐๐	๐.๓๒	-	-	๑๐๕,๔๕๘.๐๐	๐.๓๒
๓. ด้านการพัฒนาด้านเศรษฐกิจ	๒๙๙,๘๘๕.๐๐	๐.๙๓	-	-	๒๙๙,๘๘๕.๐๐	๐.๙๓
๔. ด้านโครงสร้างพื้นฐาน	๖,๒๗๐,๒๖๓.๙๘	๑๙.๐๘	-	-	๖,๒๗๐,๒๖๓.๙๘	๑๙.๐๘
๕. ด้านการท่องเที่ยว	๓๔,๖๕๕.๐๐	๐.๐๕	-	-	๓๔,๖๕๕.๐๐	๐.๐๕
๖. ด้านการเมือง การบริหาร	๕๖๙,๕๖๕.๐๐	๑.๗๓	-	-	๕๖๙,๕๖๕.๐๐	๑.๗๓
รวม	๓๒,๘๘๓,๖๓๕.๓๐	๑๐๐.๐๐	-	-	๓๒,๘๘๓,๖๓๕.๓๐	๑๐๐.๐๐

๒.๘ การเบิกจ่ายงบประมาณปี ๒๕๖๔ ตามข้อบัญญัติงบประมาณรายจ่าย ประจำปี ๒๕๖๔
ไตรมาสที่ ๑ - ไตรมาสที่ ๔ (๑ ตุลาคม ๒๕๖๓ - ๓๐ กันยายน ๒๕๖๔)

เงินอุดหนุน

ยุทธศาสตร์	งบปกติ		เงินสะสม		รวม	
	จำนวนเงิน	ร้อยละ	จำนวนเงิน	ร้อยละ	จำนวนเงิน	ร้อยละ
๑. เงินอุดหนุนองค์กรปกครองส่วนท้องถิ่น	-	-	-	-	-	-
๒. เงินอุดหนุนส่วนราชการ	๑,๕๙๘,๐๐๐.๐๐	๖๕.๖๘	-	-	๑,๕๙๘,๐๐๐.๐๐	๖๕.๖๘
๓. เงินอุดหนุนกิจการที่เป็นสาธารณประโยชน์	๘๓๔,๙๕๐.๐๐	๓๔.๓๒	-	-	๘๓๔,๙๕๐.๐๐	๓๔.๓๒
รวม	๒,๔๓๒,๙๕๐.๐๐	๑๐๐	-	-	๒,๔๓๒,๙๕๐.๐๐	๑๐๐

บัญชีครุภัณฑ์

ยุทธศาสตร์	งบปกติ		เงินสะสม		รวม	
	จำนวนเงิน	ร้อยละ	จำนวนเงิน	ร้อยละ	จำนวนเงิน	ร้อยละ
๑. แผนงานบริหารทั่วไป	๑,๒๔๓,๖๙๒.๐๐	๕๓.๐๗	-	-	๑,๒๔๓,๖๙๒.๐๐	๕๓.๐๗
๒. แผนงานรักษาความสงบภายใน	๔๘๘,๘๐๐.๐๐	๒๐.๘๖	-	-	๔๘๘,๘๐๐.๐๐	๒๐.๘๖
๓. แผนงานการศึกษา	๕๘๑,๙๙๒.๐๐	๒๔.๘๓	-	-	๕๘๑,๙๙๒.๐๐	๒๔.๘๓
๔. แผนงานเกษตรและชุมชน	๒๙,๐๐๒.๐๐	๑.๒๔	-	-	๒๙,๐๐๒.๐๐	๑.๒๔
รวม	๒,๓๔๓,๔๘๖.๐๐	๑๐๐	-	-	๒,๓๔๓,๔๘๖.๐๐	๑๐๐

แบบรายงานการติดตามและประเมินผลแผนพัฒนาท้องถิ่น (พ.ศ.๒๕๖๑ - ๒๕๖๕)
 ประจำปีไตรมาสที่ ๑ - ไตรมาสที่ ๔ (๑ ตุลาคม ๒๕๖๓ - ๓๐ กันยายน ๒๕๖๔)
 องค์การบริหารส่วนตำบลบ้านพระ ประจำปี พ.ศ.๒๕๖๔

สรุปรวมยุทธศาสตร์และงบประมาณ

จำนวนโครงการแผนพัฒนา ๒๕๖๔					งบประมาณ				หมายเหตุ
ตั้งไว้	โครงการที่ตั้ง งบประมาณ	ร้อยละ	โครงการ ที่ดำเนินการ	ร้อยละ	ตั้งไว้(บาท)	จ่ายจริง (บาท)	ประหยัดงบ	ร้อยละ	ไตรมาสที่ ๑ ถึง ไตรมาสที่ ๔
๑๙๓	๑๖๐	๘๒.๙๐	๑๐๖	๕๕.๙๖	๔๔,๖๘๓,๓๑๒.๙๒	๓๗,๖๖๐,๐๗๑.๓๐	๗,๐๒๓,๒๔๑.๖๒	๘๔.๒๘	

ความเห็นของผลประเมิน

๑. โครงการที่บรรจุในแผนพัฒนาท้องถิ่น (๒๕๖๑ - ๒๕๖๕) , แผนพัฒนาท้องถิ่น (พ.ศ.๒๕๖๑ - ๒๕๖๕) เพิ่มเติม ฉบับที่ ๑ - ๒ /๒๕๖๓ และเปลี่ยนแปลง ฉบับที่ ๑/ ๒๕๖๓ ควรมีความสัมพันธ์กับศักยภาพด้านงบประมาณขององค์การบริหารส่วนตำบลบ้านพระ
๒. การใช้จ่ายงบประมาณในการดำเนินการจริง ควรให้สอดคล้องกับงบประมาณที่ตั้งไว้
๓. ควรมีการวางแผนและประมาณการค่าใช้จ่ายของโครงการให้ใกล้เคียงกับความเป็นจริง
๔. ควรดำเนินโครงการให้เป็นไปตามระยะเวลาที่กำหนดตามแผนการดำเนินงาน เพื่อไม่ให้เกิดความล่าช้าในช่วงระยะเวลาใกล้สิ้นปีงบประมาณ
๕. ควรบริหารจัดการและดำเนินการตามแผนงบประมาณของปีนั้นๆ ตามที่ได้วางแผนไว้

รายละเอียดผลการดำเนินงานโครงการ/กิจกรรม ที่ตั้งไว้ตามข้อบัญญัติงบประมาณรายจ่าย
ประจำปี ๒๕๖๔ ตามยุทธศาสตร์ ๖ ด้าน (แบบ ผ.๐๒)

ยุทธศาสตร์ที่ ๑ การพัฒนาด้าน สังคม การศึกษา ศาสนาวัฒนธรรม สาธารณสุขและการกีฬา
ไตรมาสที่ ๓ - ไตรมาสที่ ๔ (๓ ตุลาคม ๒๕๖๓ - ๓๐ กันยายน ๒๕๖๔) จำนวน ๕๗ โครงการ ดังนี้

โครงการ	ผลการดำเนินงาน				งบประมาณ		หมายเหตุ
	ดำเนินการ และเสร็จ	อยู่ระหว่าง ดำเนินการ	ยังไม่ ดำเนินการ	ยกเลิก	งบประมาณที่ ได้รับ	งบประมาณที่ เบิกจ่าย	
โครงการประจำปีงบประมาณ ๒๕๖๔							
๑.ค่าใช้จ่ายในการแข่งขัน กีฬาและนันทนาการ สำหรับเด็กปฐมวัย ศพท. อบต.บ้านพระ				/	๒๐,๐๐๐	-	๒๐,๐๐๐
๒. ค่าใช้จ่ายในโครงการ แข่งขันกีฬาพื้นบ้านและ มหกรรมออกกำลังกาย เพื่อสุขภาพ				/	๑๐๐,๐๐๐	-	๑๐๐,๐๐๐
๓.โครงการส่งเสริมและ สนับสนุนคุณภาพชีวิต ผู้สูงอายุ คนพิการและ คนด้อยโอกาส				/	๓๐,๐๐๐	-	๓๐,๐๐๐
๔.ค่าใช้จ่ายเกี่ยวกับการรับรอง และพิธีการ (ค่าใช้จ่ายในการ จัดงานต่าง ๆ ซึ่งเป็นวันสำคัญ ของทางราชการ เช่น วันปิยมหาราช)	/				๕๖๐,๐๐๐	๕๔๘,๕๐๐	๑๑,๕๐๐
๕.ค่าใช้จ่ายเป็นค่าตอบแทน นักเรียนที่ช่วยปฏิบัติงาน นอกเวลาเรียนในวันปกติ หรือวันหยุดในช่วงปิด ภาคเรียน	/				๕๐,๐๐๐ - ๒๖,๗๕๐.๐๐๐พ ๓๖,๒๕๐	๓,๓๐๐	๖,๓๗๐
๖.ค่าใช้จ่ายในการกำจัดขยะ มูลฝอยในระบบฝังกลบตาม หลักสุขาภิบาลฯ	/				๒,๐๐๐,๐๐๐	๑,๒๕๕,๐๓๕.๕๐	๗๕๕,๙๖๔.๕๐

โครงการ	ผลการดำเนินงาน				งบประมาณ		หมายเหตุ
	ดำเนินการ และเสร็จ	อยู่ระหว่าง ดำเนินการ	ยังไม่ ดำเนินการ	ยกเลิก	งบประมาณที่ได้รับ	งบประมา ณที่ เบิกจ่าย	
๗.ค่าใช้จ่ายในการแข่งขันกีฬา เปิดทองเชื่อมความสัมพันธ์ ระหว่างผู้สูงอายุ ประชาชนทั่วไป และ อบต.บ้านพระ	/				๖๐,๐๐๐	๖๐,๐๐๐	-
๘.ค่าใช้จ่ายในการจัดงาน วันลอยกระทง	/				๓๕๐,๐๐๐ - ๑๓๘,๐๐๐ (โอนสค) ๒๑๒,๐๐๐	๗,๕๐๐	๔,๕๐๐
๙.โครงการวันเด็กแห่งชาติ				/	๓๐๐,๐๐๐	-	๓๐๐,๐๐๐
๑๐.โครงการพัฒนา ศพด. เพื่อเป็นแหล่งเรียนรู้	/				๑๐,๐๐๐	๑๐,๐๐๐	-
๑๑.โครงการเยี่ยมบ้านเด็ก ปฐมวัย				/	๓๐,๐๐๐	-	๓๐,๐๐๐
๑๒.โครงการเด็กปฐมวัยใส่ใจ ภูมิปัญญาท้องถิ่น	/				๕,๐๐๐	๕,๐๐๐	-
๑๓.โครงการปฐมวัยเทศบาล ผู้ปกครอง	/				๓,๐๐๐	๓,๐๐๐	-
๑๔.ค่าใช้จ่ายในการพัฒนาและ ส่งเสริมศักยภาพการจัดการเรียน				/	๑๐,๐๐๐	-	๑๐,๐๐๐
๑๕.โครงการส่งเสริมแหล่ง เรียนรู้ / ชุมชน ในพื้นที่				/	๒๕,๐๐๐	-	๒๕,๐๐๐
๑๖.โครงการกีฬาฟุตบอล	/				๒๐๐,๐๐๐	๒๐๐,๐๐๐	-
๑๗.โครงการแข่งขันกีฬาร่วมกับ ภาคราชการ เอกชน ฯ				/	๓๐,๐๐๐ - ๓๐,๐๐๐ (โอนสค) ๐.๐๐	-	-
๑๘.โครงการปฏิบัติธรรม เนื่อง ในวันสำคัญทางพระพุทธศาสนา (ณ วัดบ้านพระ)				/	๓๐,๐๐๐	-	๓๐,๐๐๐
๑๙.โครงการปฏิบัติธรรม เนื่อง ในวันสำคัญทางพระพุทธศาสนา (ณ วัดบ้านยาง)				/	๓๐,๐๐๐	-	๓๐,๐๐๐
๒๐.โครงการปฏิบัติธรรม เนื่อง ในวันสำคัญทางพระพุทธศาสนา (ณ วัดหนองประเทือง)				/	๓๐,๐๐๐	-	๓๐,๐๐๐

โครงการ	ผลการดำเนินงาน				งบประมาณ		หมายเหตุ
	ดำเนินการและเสร็จ	อยู่ระหว่างดำเนินการ	ยังไม่ดำเนินการ	ยกเลิก	งบประมาณที่ได้รับ	งบประมาณที่เบิกจ่าย	
๒๑.ค่าสำรวจข้อมูลจำนวนสัตว์และขึ้นทะเบียนสัตว์	/				๒๗,๘๖๘	๒๗,๖๑๘	๒๑๐
๒๒.โครงการศึกษาดูงานของเยาวชนในช่วงปิดเทอม				/	๕๐,๐๐๐	-	๕๐,๐๐๐
๒๓.โครงการค่าใช้จ่ายในการจัดกิจกรรมในวันสำคัญทางศาสนาฯ				/	๑๐๐,๐๐๐ - ๑๐๐,๐๐๐ ๐.๐๐	-	-
๒๔.โครงการวันเข้าพรรษา	/				๕๐,๐๐๐	๙,๙๕๐	๕๐,๐๖๐
๒๕.โครงการวันสงกรานต์				/	๑๕๐,๐๐๐	-	๑๕๐,๐๐๐
๒๖.โครงการส่งเสริมคุณธรรมจริยธรรมสำหรับเด็กและเยาวชน				/	๕๐,๐๐๐	-	๕๐,๐๐๐
๒๗.โครงการสืบสานอนุรักษ์ภูมิปัญญาท้องถิ่นและวัฒนธรรมไทย				/	๓๐,๐๐๐	-	๓๐,๐๐๐
๒๘.โครงการอบรมธรรมะเพื่อพัฒนาคุณภาพชีวิต				/	๓๐,๐๐๐	-	๓๐,๐๐๐
๒๙.ค่าใช้จ่ายในการปฏิบัติหน้าที่เพื่อป้องกันและลดอุบัติเหตุของสมาชิกอปพร.เนื่องในวันสำคัญฯ				/	๗๐,๐๐๐	-	๗๐,๐๐๐
๓๐.โครงการทบทวนอาสาสมัครป้องกันภัยฝ่ายพลเรือน				/	๙๐,๐๐๐	-	๙๐,๐๐๐
๓๑.โครงการอบรมสร้างภูมิคุ้มกันในเยาวชนให้ห่างไกลยาเสพติดให้นักเด็กและเยาวชน	/				๕๐,๐๐๐	๕๐,๐๐๐	-
๓๒.โครงการป้องกันและควบคุมโรคพิษสุนัขบ้า	/				๑๕๗,๐๐๐	๑๓๙,๘๑๕	๗,๑๘๕
๓๓.โครงการวัยใสใส่ใจผู้สูงอายุ	/				๓๐,๐๐๐	๓๐,๐๐๐	-
๓๔.ค่าใช้จ่ายในการดำเนินคดีและค่าธรรมเนียมศาลฯ				/	๑๐,๐๐๐	-	๑๐,๐๐๐
๓๕.โครงการเสริมสร้างสัมพันธ์ภาพที่ดีระหว่างสมาชิกในครอบครัวและชุมชน				/	๙๐,๐๐๐	-	๙๐,๐๐๐
๓๖.โครงการปกป้องสถาบันสำคัญของชาติ	/				๒๐,๐๐๐	๒,๕๐๐	๑๗,๖๐๐

โครงการ	ผลการดำเนินงาน				งบประมาณ		หมายเหตุ
	ดำเนินการ และเสร็จ	อยู่ระหว่าง ดำเนินการ	ยังไม่ ดำเนินการ	ยกเลิก	งบประมาณที่ ได้รับ	งบประมาณที่ เบิกจ่าย	
๓๗.โครงการอบรมให้ความรู้ใน การป้องกันการตั้งครรภ์ไม่พร้อม ในวัยรุ่น	/				๓๐,๐๐๐	๒๙,๘๔๕	๓๕๕
๓๘.โครงการอบรมให้ความรู้ เรื่องกฎหมายลดความรุนแรง ต่อสตรีและเด็กเยาวชนในตำบล บ้านพระ				/	๓๐,๐๐๐	-	๓๐,๐๐๐
๓๙.โครงการอบรมอาชีพ กลุ่มเยาวชน สตรี ผู้สูงอายุ ฯ	/				๕๐,๐๐๐	๔๙,๖๒๕	๓๕
๔๐.โครงการส่งเสริมการออก กำลังกาย	/				๓๐,๐๐๐	๒๙,๖๒๕	๓๕
๔๑.โครงการอบรมพัฒนา คุณธรรมจริยธรรมและศึกษา ดูงานด้านศาสนาวัฒนธรรม ประเพณีฯ สำหรับผู้สูงอายุ	/				๒๕๐,๐๐๐	๒๕๐,๐๐๐	-
๔๒. ค่าใช้จ่ายในการเช่าพื้นที่ เว็บไซต์ อบต.	/				๘,๐๐๐	๗,๐๐๐	๑,๐๐๐
๔๓.โครงการอบรมศึกษาดูงาน เพื่อพัฒนาทักษะส่งเสริมอาชีพ กลุ่มเยาวชน สตรี ผู้สูงอายุ และ ผู้ด้อยโอกาส	/				๑๘๐,๐๐๐	๑๗๑,๑๕๑	๘๘๘
๔๔.โครงการพัฒนาศักยภาพ ครูชุมชนวัยและผู้ปกครอง				/	๑๐,๐๐๐	-	๑๐,๐๐๐
๔๕. ค่าใช้จ่ายแข่งขัน กีฬาฟุตบอล	/				๕๐,๐๐๐	๕๐,๐๐๐	-
๔๖. ค่าเบี้ยยังชีพผู้สูงอายุ	/				๑๖,๘๙๓,๖๐๐	๑๖,๓๐๒,๐๐๐	๕๙๑,๖๐๐
๔๗. ค่าเบี้ยยังชีพคนพิการ	/				๔,๔๘๓,๖๐๐	๓,๖๘๖,๖๐๐	๗๙๖,๖๐๐
๔๘. ค่าเบี้ยยังชีพผู้ป่วยเอดส์	/				๑๘๐,๐๐๐	๑๗๙,๐๐๐	๑๐,๐๐๐
๔๙.โครงการสนับสนุนค่าใช้จ่าย ในการบริหารสถานศึกษา -ค่าวัสดุประกอบอาหารกลางวัน เลี้ยงเด็กก่อนวันเรียนของ ศพด. อบต.บ้านพระ	/				๕๕๐,๘๐๐ + ๒,๓๐๐ ๕๕๓,๑๐๐	๕๕๓,๑๐๐	-

โครงการ	ผลการดำเนินงาน				งบประมาณ		หมายเหตุ
	ดำเนินการ แล้วเสร็จ	อยู่ระหว่าง ดำเนินการ	ยังไม่ ดำเนินการ	ยกเลิก	งบประมาณที่ ได้รับ	งบประมาณที่ เบิกจ่าย	
๕๐.โครงการสนับสนุนค่าใช้จ่าย ในการบริหารสถานศึกษา -ค่าจัดการเรียนการสอน (รายหัว) ของเด็กปฐมวัย (อายุ ๒-๕ ปี ของ ศพด. อบต.บ้านพระ	/				๓๕๖,๘๐๐	๘๒,๘๐๐	๓๓,๖๐๐
๕๑.โครงการสนับสนุนค่าใช้จ่าย ในการบริหารสถานศึกษา -ค่าจัดการเรียนการสอน (รายหัว) ของเด็กปฐมวัย (อายุ ๓-๕ ปี ของ ศพด. อบต.บ้านพระ	/				๕๓,๘๘๐ + ๒๓,๗๒๐ ๒๕,๒๒๐	๗๒,๘๐๐	๒,๘๑๐
๕๒.ค่าวัสดุอาหารเสริม (นม) สำหรับเด็กก่อนวัยเรียน ศพด. อบต.บ้านพระ	/				๓๘๗,๑๐๐	๓๘๗,๑๐๐	-
๕๓.ค่าวัสดุอาหารเสริม (นม) ศูนย์การศึกษาพิเศษจังหวัด ปราจีนบุรี	/				๖๓๐,๗๐๐	๖๓๐,๗๐๐	-
๕๔.ค่าวัสดุอาหารเสริม (นม) สังกัดโรงเรียน สพฐ ในพื้นที่ ตำบลบ้านพระ ๒ โรงเรียน	/				๘๓๓,๓๐๐ + ๓๗๑,๐๐๐ ๓,๐๐๒,๒๐๐	๑,๐๐๖,๗๕๐.๘๒	๕๔๓.๓๘
๕๕.ค่าใช้จ่ายสำหรับการ จัดทำผังชุมชน				/	๓๕๐,๐๐๐ - ๖๓,๗๗๕.๐๘ ๗๘,๐๒๕.๙๒	-	๘๘,๐๒๕.๙๒
๕๖. ค่าใช้จ่ายสำหรับ การประเมินผล ผังเมืองรวมเมืองปราจีนบุรี				/	๓๕,๐๐๐	-	๓๕,๐๐๐
๕๗.ค่าจัดซื้อวัสดุกีฬาให้กับ ศูนย์กีฬาประจำหมู่บ้าน/ชุมชน	/				๓๘๒,๕๐๐	๓๘๒,๕๐๐	-
รวม โครงการที่ ๑ - ๕	๓๒	-	-	๒๕	๓๐,๐๐๖,๗๑๓.๘๒	๓๕,๖๒๖,๖๐๕.๘๒	๑,๘๖๗,๐๒๕.๖๐

สรุป ยุทธศาสตร์ที่ ๑ การพัฒนาการศึกษา ศาสนาวัฒนธรรม สาธารณสุขและการกีฬาโครงการที่ได้ปฏิบัติ
ตามแผนพัฒนาท้องถิ่น (๒๕๖๑-๒๕๖๕) , เพิ่มเติม ฉบับที่ ๑/๒๕๖๓ , เพิ่มเติม ฉบับที่ ๒/๒๕๖๓ และ
เปลี่ยนแปลง ฉบับที่ ๑/๒๕๖๓ ไตรมาสที่ ๑ - ไตรมาสที่ ๔ (๓ ตุลาคม ๒๕๖๓ - ๓๐ กันยายน ๒๕๖๔)
จำนวน ๕๗ โครงการ ดังนี้

- | | | | |
|--------------------------------|-------|----|---------|
| - โครงการที่ดำเนินการแล้วเสร็จ | จำนวน | ๓๒ | โครงการ |
| - โครงการอยู่ระหว่างดำเนินการ | จำนวน | - | โครงการ |
| - โครงการยังไม่ได้ดำเนินการ | จำนวน | - | โครงการ |
| - โครงการที่ยกเลิก | จำนวน | ๒๕ | โครงการ |

ยุทธศาสตร์ที่ ๒ การพัฒนาด้านทรัพยากรธรรมชาติและสิ่งแวดล้อม ไตรมาสที่ ๑ - ไตรมาสที่ ๔
(๑ ตุลาคม ๒๕๖๓ - ๓๐ กันยายน ๒๕๖๔) จำนวน ๗ โครงการ ดังนี้

โครงการ	ผลการดำเนินงาน				งบประมาณ		หมายเหตุ
	ดำเนินการ และเสร็จ	อยู่ระหว่าง ดำเนินการ	ยังไม่ ดำเนินการ	ยกเลิก	งบประมาณที่ ได้รับ	งบประมาณที่ เบิกจ่าย	
๑.โครงการอบรมสัมมนาเข้า ค่ายปลูกจิตสำนึกการอนุรักษ์ ทรัพยากรธรรมชาติ				/	๑๐๐,๐๐๐	-	๑๐๐,๐๐๐
๒.โครงการอบรมจัดกิจกรรม รณรงค์ ปลูกจิตสำนึกในการ กำจัดขยะมูลฝอย สิ่งปฏิกูล	/				๖๐,๐๐๐	๕๙,๑๒๓	๘๓๙
๓.โครงการกิจกรรมรวมใจ ภักดี รักพื้นที่สีเขียวปลูก ต้นไม้ เพิ่มพื้นที่สีเขียว	/				๕๐,๐๐๐	๓๑,๓๐๒	๓๘,๖๙๘
๔.โครงการบำรุงรักษา ทรัพยากรธรรมชาติ และ สิ่งแวดล้อม (อนุรักษ์พันธุกรรมพืช)	/				๒๐,๐๐๐	๑๕,๘๓๕	๔,๑๖๕
๕.โครงการปรับปรุงภูมิทัศน์ (สถานที่ความรับผิดชอบ ของ อบต.บ้านพระ)				/	๕๐,๐๐๐	-	๕๐,๐๐๐
๖.ค่าใช้จ่ายในการสำรวจและ ดูแลที่สาธารณะประโยชน์				/	๓๐,๐๐๐	-	๓๐,๐๐๐
๗.ค่าใช้จ่ายจ้างเหมาแรงงาน บุคคลภายนอก เพื่อกำจัด ผักตบชวา และวัชพืชใน คลองสวนพริก หมู่ที่ ๔ - หมู่ที่ ๘	/				๕๗,๖๐๐	๓๙,๒๐๐	๓๘,๔๐๐
รวม ไตรมาสที่ ๑ - ๔	๔	-	-	๓	๓๖๗,๖๐๐	๑๐๕,๔๕๘	๒๖๒,๑๔๒

สรุป ยุทธศาสตร์ที่ ๒ การพัฒนาด้านทรัพยากรธรรมชาติและสิ่งแวดล้อม โครงการที่ได้ปฏิบัติตาม
แผนพัฒนาท้องถิ่น (๒๕๖๓ - ๒๕๖๕) ไตรมาสที่ ๓ - ไตรมาสที่ ๔ (๑ ตุลาคม ๒๕๖๓ - ๓๐ กันยายน
๒๕๖๔) จำนวน ๗ โครงการ ดังนี้

- โครงการที่ดำเนินการแล้วเสร็จ จำนวน ๔ โครงการ
- โครงการอยู่ระหว่างดำเนินการ จำนวน - โครงการ
- โครงการยังไม่ได้ดำเนินการ จำนวน - โครงการ
- โครงการที่ยกเลิก จำนวน ๓ โครงการ

ยุทธศาสตร์ที่ ๔ การพัฒนาด้านโครงสร้างพื้นฐาน ไตรมาสที่ ๑ - ไตรมาสที่ ๔ (๑ ตุลาคม ๒๕๖๓ - ๓๐ กันยายน ๒๕๖๔) จำนวน ๒๔ โครงการ ดังนี้

โครงการ	ผลการดำเนินงาน				งบประมาณ		หมายเหตุ
	ดำเนินการและเสร็จ	อยู่ระหว่างดำเนินการ	ยังไม่ดำเนินการ	ยกเลิก	งบประมาณที่ได้รับ	งบประมาณที่เบิกจ่าย	
๑. ค่าจ้างเหมาจัดทำป้ายประชาสัมพันธ์ต่างๆ ป้ายชื่อถนน	/				๕๐,๐๐๐ - ๕๐,๐๐๐ (๑๐๐%) ๕๐,๐๐๐	๑๖,๐๐๐	ข้อบัญญัติ ๓๕,๐๐๐
๒. ค่าปรับปรุง ซ่อมแซม อาคารสำนักงาน อาคารห้องประชุม ฯ				/	๑๐๐,๐๐๐	-	๑๐๐,๐๐๐
๓. ค่าบำรุงรักษาซ่อมแซม ถนนลาดยาง ถนนคอนกรีต เสริมเหล็ก ฯลฯ ภายในตำบล				/	๕๐,๐๐๐	-	๕๐,๐๐๐
๔. ค่าบำรุงรักษาซ่อมแซม เสี่ยงตามสายและห่อกระจ่าย ข่าว ภายในตำบล				/	๑๗๐,๐๐๐	-	๑๗๐,๐๐๐
๕. ค่าซ่อมแซมระบบไฟฟ้า โคมไฟให้แสงสว่างถนน				/	๒๐,๐๐๐	-	๒๐,๐๐๐
๖. ค่าจ้างเหมาซ่อมแซม บำรุงรักษาถนนลูกรังภายใน ตำบล	/				๓๐๐,๐๐๐	๒๗,๕๐๐	๒๗๒,๕๐๐
๗. ค่าจ้างเหมาบำรุงรักษา ซ่อมแซมฝายน้ำอันภายใน				/	๒๐๐,๐๐๐	-	๒๐๐,๐๐๐
๘. ค่าจ้างเหมาปรับปรุง ซ่อมแซม ต่อเติม ศาลา อเนกประสงค์ภายในตำบล				/	๑๐๐,๐๐๐	-	๑๐๐,๐๐๐
๙. ค่าจ้างเหมาซ่อมแซม ประปาหมู่บ้านภายในตำบล	/				๑๐๐,๐๐๐	๓๕,๐๐๐	๖๕,๐๐๐

โครงการ	ผลการดำเนินงาน				งบประมาณ		หมายเหตุ
	ดำเนินการ และเสร็จ	อยู่ระหว่าง ดำเนินการ	ยังไม่ ดำเนินการ	ยกเลิก	งบประมาณที่ ได้รับ	งบประมาณที่ เบิกจ่าย	
๑๐.โครงการก่อสร้างถนนผิว จราจรลูกรัง หมู่ที่ ๑๓ เส้น บ้านนายสุรศักดิ์ คำดี	/				๔๕,๖๐๐	๔๕,๖๐๐	-
๑๑.โครงการก่อสร้างวางท่อ ประปาหมู่บ้าน หมู่ที่ ๑๔ เลียบถนน ปจ.๓๐๐๘	/				๓๑,๕๐๐	๓๐,๘๐๐	๗๐๐
๑๒.โครงการก่อสร้างถนนผิว จราจรลูกรัง หมู่ที่ ๗ เส้น หนองไขไก่อ้อย ๓ (แยกบ้าน นางสุตา ธรรมณี)	/				๗๖,๘๐๐	๗๖,๘๐๐	-
๑๓.โครงการก่อสร้างเสริมผิว จราจร แอสฟัลท์ติกคอนกรีต หมู่ที่ ๗ เส้นบ้านเนินดินแดง ซอย ๒	/				๕๕๙,๒๐๐	๕๕๙,๒๐๐	๓๐,๐๐๐
๑๔.โครงการก่อสร้างถนน คอนกรีตเสริมเหล็ก หมู่ที่ ๔ เส้นซอยบุญนาศ (แยกบ้านนางสงบ)	/				๓๔๑,๗๐๐	๓๔๑,๐๐๐	๗๐๐
๑๕.โครงการก่อสร้างขยาย ไหล่ทางคอนกรีตเสริมเหล็ก หมู่ที่ ๑๑ เส้นบ้าน นายสมบูรณ์ นามพล	/				๒๖๙,๔๐๐	๒๖๙,๐๐๐	๔๐๐
๑๖.โครงการก่อสร้างเสริมผิว จราจรแอสฟัลท์ติกคอนกรีต หมู่ที่ ๑๔ เส้นซอยท่อน้ำ แยกศาลาอเนกประสงค์	/				๔๓๖,๗๐๐	๔๓๖,๐๐๐	๗๐๐
๑๗.โครงการก่อสร้างวาง ระบายน้ำคอนกรีตเสริมเหล็ก รูปตัวยู หมู่ที่ ๑๒ เส้นบ้าน นายนิกร แป้นศรี บ้าน นางทอง (ต่อเส้นเดิม)		/			๗๐๑,๘๐๐	๗๐๐,๐๐๐ (ก่อนนี้ผูกพัน)	๑,๘๐๐

โครงการ	ผลการดำเนินงาน				งบประมาณ		หมายเหตุ
	ดำเนินการ และเสร็จ	อยู่ระหว่าง ดำเนินการ	ยังไม่ ดำเนินการ	ยกเลิก	งบประมาณที่ ได้รับ	งบประมาณที่ เบิกจ่าย	
๑๘.โครงการก่อสร้างวาง ระบายน้ำคอนกรีตเสริม เหล็กรูปตัวยู หมู่ที่ ๑๘ เส้นทางเข้าวัดหนองจอก	/				๕๘๓,๓๐๐	๕๘๓,๓๐๐ (ก่อนนี้ผูกพัน)	-
๑๙.โครงการก่อสร้างฝายน้ำ ล้น หมู่ที่ ๑๐ บริเวณสวน นายสุวิวัฒน์ กลิ่นหอม	/				๘๗๙,๐๐๐	๘๗๙,๐๐๐ (ก่อนนี้ผูกพัน)	-
๒๐.โครงการก่อสร้างเสริมผิว จราจรแอสฟัลต์ติกคอนกรีต หมู่ที่ ๘ เส้นสวนเงาะ ซอย ๘	/				๑๓๓,๙๐๐	๑๓๓,๐๐๐	๙๐๐
๒๑.โครงการก่อสร้างถนน คอนกรีตเสริมเหล็ก หมู่ที่ ๑๓ เส้นบ้านป่าเสือซอย ๓ แยกบ้านนายเกษม สมสกุล	/				๓๖๕,๗๐๐	๓๖๕,๐๐๐	๗๐๐
๒๒.โครงการก่อสร้างเสริมผิว จราจรแอสฟัลต์ติกคอนกรีต หมู่ที่ ๑๕ หมู่บ้านสันติสุข ซอย ๓	/				๒๖๓,๒๐๐	๒๖๓,๐๐๐	๒๐๐
๒๓.โครงการก่อสร้างกำแพง กันดิน หมู่ที่ ๒ บริเวณ บ้านนางประนอม	/				๓๔,๕๐๐	๓๔,๕๐๐	-
๒๔.โครงการก่อสร้าง วางระบายน้ำคอนกรีตเสริม เหล็กรูปตัวยูหมู่ที่ ๔ แก้วนิดซอย ๓	/				๓๔๕,๗๐๐	๓๔๕,๗๐๐ (ก่อนนี้ผูกพัน)	-
๒๕.โครงการก่อสร้างระบบ ประปาหมู่บ้าน หมู่ที่ ๗ บริเวณบ้าน นายจ่านง สมสกุล	/				๙๙๙,๐๐๐	๙๘๒,๙๖๓.๙๘	๑๑,๐๓๖.๐๒

ยุทธศาสตร์ที่ ๖ การพัฒนาด้านการเมือง การบริหาร ไตรมาสที่ ๑ - ไตรมาสที่ ๔
(๑ ตุลาคม ๒๕๖๓ - ๓๐ กันยายน ๒๕๖๔) จำนวน ๑๔ โครงการ ดังนี้

โครงการ	ผลการดำเนินงาน				งบประมาณ		หมายเหตุ
	ดำเนินการ และเสร็จ	อยู่ระหว่าง ดำเนินการ	ยังไม่ ดำเนินการ	ยกเลิก	งบประมาณ ที่ได้รับ	งบประมาณที่ เบิกจ่าย	
๑. โครงการอบรมส่งเสริมพัฒนาบุคลากรของนักการเมืองและกฎหมายที่เกี่ยวข้องให้กับผู้บริหารฯ				/	๕๐,๐๐๐	-	๕๐,๐๐๐
๒. โครงการอบรมส่งเสริมพัฒนาบุคลากร ของพนักงานส่วนตำบล ลูกจ้างฯ				/	๕๐,๐๐๐	-	๕๐,๐๐๐
๓. โครงการจัดประชุมประชาคมระดับตำบลเพื่อจัดทำแผนพัฒนาท้องถิ่น ฯ	/				๘๐,๐๐๐	๒๖,๗๘๐	๕๓,๐๒๐
๔.โครงการฝึกอบรมและสัมมนาศึกษาดูงานของผู้บริหาร สมาชิกสภาพนักงานส่วนตำบล ฯ	/				๔๒๐,๐๐๐	๔๐๗,๘๘๐	๓๒,๓๒๐
๕.โครงการอบรมให้ความรู้เบื้องต้นในการเตรียมตัวรับสถานการณ์เมื่อเกิดอุทกภัย วาตภัย ฯ				/	๒๐,๐๐๐	-	๒๐,๐๐๐
๖. โครงการอบรมอาสาสมัครป้องกันไฟฟ้าเพื่อป้องกันอัคคีภัยที่อาจจะเกิดขึ้นได้ในสวนอุทยานเขาน้ำใต้				/	๓๐,๐๐๐	-	๓๐,๐๐๐
๗.โครงการอบรมการป้องกันและระงับอัคคีภัยเบื้องต้นให้กับเยาวชนฯ	/				๓๐,๐๐๐	๒๔,๗๓๕	๖๕
๘.โครงการณรงค์ป้องกันไฟไฟฟ้า เพื่อปลุกจิตสำนึกของราษฎรในพื้นที่				/	๓๐,๐๐๐	-	๓๐,๐๐๐

ยุทธศาสตร์ที่ ๖ การพัฒนาด้านการเมือง การบริหาร ไตรมาสที่ ๑ - ไตรมาสที่ ๔
(๑ ตุลาคม ๒๕๖๓ - ๓๐ กันยายน ๒๕๖๔) จำนวน ๑๔ โครงการ ดังนี้

โครงการ	ผลการดำเนินงาน				งบประมาณ		หมายเหตุ
	ดำเนินการ และเสร็จ	อยู่ระหว่าง ดำเนินการ	ยังไม่ ดำเนินการ	ยกเลิก	งบประมาณ ที่ได้รับ	งบประมาณที่ เบิกจ่าย	
๙.ค่าใช้จ่ายในการดำเนินการ เลือกตั้งของ อปท. ตามที่ คณะกรรมการกำหนด				/	๑,๐๐๐,๐๐๐	-	๑,๐๐๐,๐๐๐
๑๐.โครงการอบรมลด อุบัติเหตุบนท้องถนน				/	๓๐,๐๐๐	-	๓๐,๐๐๐
๑๑.โครงการจัดฝึกอบรม ประชุม ชี้แจงทำความเข้าใจ เพื่อสร้างทัศนคติและ จิตสำนึกที่ดีงามในการอยู่ ร่วมกันอย่างสมานฉันท์				/	๒๐,๐๐๐	-	๒๐,๐๐๐
๑๒.โครงการฝึกอบรมชุด ปฏิบัติการจิตอาสาภัยพิบัติฯ	/				๒๐๐,๐๐๐	๑๐๔,๗๓๐	๗๕,๒๓๐
๑๓.โครงการจัดทำระบบ แผนที่ภาษีและทะเบียน ทรัพย์สิน				/	๕๐,๐๐๐	-	๕๐,๐๐๐
๑๔.โครงการเพิ่มประสิทธิภาพ ในการจัดเก็บภาษีที่ดิน และสิ่งปลูกสร้าง				/	๖๐,๐๐๐	-	๖๐,๐๐๐
รวมไตรมาสที่ ๑ - ๔	๔	-	-	๑๐	๒,๐๗๐,๐๐๐	๕๖๔,๕๖๕	๑,๕๐๐,๔๓๕

สรุป ยุทธศาสตร์ที่ ๖ การพัฒนาด้านการเมือง การบริหาร โครงการที่ได้ปฏิบัติตามแผนพัฒนาท้องถิ่น
(๒๕๖๑ - ๒๕๖๕) ไตรมาสที่ ๑ - ไตรมาสที่ ๔ (๑ ตุลาคม ๒๕๖๓ - ๓๐ กันยายน ๒๕๖๔)
จำนวน ๑๔ โครงการ ดังนี้

- โครงการที่ดำเนินการแล้วเสร็จ จำนวน ๔ โครงการ
- โครงการอยู่ระหว่างดำเนินการ จำนวน - โครงการ
- โครงการยังไม่ได้ดำเนินการ จำนวน - โครงการ
- โครงการที่ยกเลิก จำนวน ๑๐ โครงการ

โครงการรายจ่ายเงินอุดหนุนองค์กรปกครองส่วนท้องถิ่น ส่วนราชการ รัฐวิสาหกิจ องค์กรประชาชน
ขององค์การบริหารส่วนตำบลบ้านพระ
รวม ๑๕ รายการ (แบบ ผ.๐๒)

โครงการ	ผลการดำเนินงาน				งบประมาณ		หมายเหตุ
	ดำเนินการ และเสร็จ	อยู่ระหว่าง ดำเนินการ	ยังไม่ ดำเนินการ	ยกเลิก	งบประมาณที่ ได้รับ	งบประมาณที่ เบิกจ่าย	
๑.เงินอุดหนุนส่วนราชการ							
๑.๑ เงินอุดหนุนอาหารกลางวันของโรงเรียน สพร. จำนวน ๒ โรงเรียน	/				๑,๕๓๖,๐๐๐ + ๒,๐๐๐ (งบสงเคราะห์) ๓,๕๓๘,๐๐๐	๑,๕๓๘,๐๐๐	๐
๑.๒ อุดหนุนศูนย์ป้องกันและปราบปรามยาเสพติด				/	๕๐,๐๐๐	-	๕๐,๐๐๐
๑.๓ เงินอุดหนุนสำนักงานวัฒนธรรมจังหวัดปราจีนบุรี (โครงการวันมาฆบูชาปราจีน)				/	๒๐,๐๐๐	-	๒๐,๐๐๐
๑.๔ เงินอุดหนุนสำนักงานวัฒนธรรมจังหวัดปราจีนบุรี (โครงการจัดงานวันอนุรักษ์มรดกไทย)				/	๕,๐๐๐	-	๕,๐๐๐
๑.๕ อุดหนุนที่ทำการปกครองจังหวัดปราจีนบุรี โครงการงานแสงสีเสียง "เจ้าพระยาอภัยภูเบศร"				/	๒๐,๐๐๐	-	๒๐,๐๐๐
๒.เงินอุดหนุนกิจการที่เป็นสาธารณประโยชน์							
๒.๑ อุดหนุนเหล่ากาชาดจังหวัดปราจีนบุรี				/	๑๐,๐๐๐	-	๑๐,๐๐๐
๒.๒ เงินอุดหนุนคณะกรรมการพัฒนาหมู่บ้าน ในโครงการบ้านเมืองน่าอยู่ จำนวน ๑๙ หมู่บ้าน	/				๒๗๐,๐๐๐	๒๗๐,๐๐๐	-
๒.๓ อุดหนุนสำนักงานปศุสัตว์จังหวัดปราจีนบุรี โครงการสัตว์ปลอดโรค คนปลอดภัยจากพิษสุนัขบ้า				/	๓๐,๐๐๐	-	๓๐,๐๐๐

โครงการรายจ่ายเงินอุดหนุนองค์กรปกครองส่วนท้องถิ่น ส่วนราชการ รัฐวิสาหกิจ องค์กรประชาชน
ขององค์การบริหารส่วนตำบลบ้านพระ
(แบบ ผ.๑๒)

โครงการ	ผลการดำเนินงาน				งบประมาณ		หมายเหตุ
	ดำเนินการ และเสร็จ	อยู่ระหว่าง ดำเนินการ	ยังไม่ ดำเนินการ	ยกเลิก	งบประมาณที่ ได้รับ	งบประมาณที่ เบิกจ่าย	
๒.๔ เงินอุดหนุน คณะกรรมการพัฒนาหมู่บ้าน ในโครงการพระราชดำริ ด้านสาธารณสุข จำนวน ๕ โครงการ							
๒.๔.๑ หน่วยทันตกรรม เคลื่อนที่จำนวน ๑๐ หมู่บ้าน ได้แก่ หมู่ที่ ๔,๕,๗,๘,๙,๑๑ ๑๔,๑๕,๑๘ และ ๑๙				/	๖๐,๐๐๐	-	๖๐,๐๐๐
๒.๔.๒ ปรับปรุงภาวะ โภชนาการและสุขภาพในเด็ก จำนวน ๑๐ หมู่บ้าน ได้แก่ หมู่ที่ ๔,๕,๗,๘,๙,๑๑ ๑๔,๑๕,๑๘ และ ๑๙				/	๖๕,๐๐๐	-	๖๕,๐๐๐
๒.๔.๓ ควบคุมโรคขาดสาร ไอโอดีน จำนวน ๑๙ หมู่บ้าน				/	๓๔๒,๕๐๐	-	๓๔๒,๕๐๐
๒.๔.๔ สืบสานพระราช ปณิธานสมเด็จพระนางเจ้า สิริกิติ์มหาราช จำนวน ๕ หมู่บ้าน ได้แก่ หมู่ที่ ๑,๒,๓ ๖,๑๐,๑๒,๑๓,๑๖ และ ๑๗				/	๗๒,๐๐๐	-	๗๒,๐๐๐
๒.๔.๕ ส่งเสริมโภชนาการ และสุขภาพอนามัยแม่และ เด็ก จำนวน ๙ หมู่บ้าน ได้แก่ หมู่ที่ ๑,๒,๓,๖,๑๐ ๑๒,๑๓,๑๖ และ ๑๗				/	๔๐,๕๐๐	-	๔๐,๕๐๐

โครงการรายจ่ายเงินอุดหนุนองค์กรปกครองส่วนท้องถิ่น ส่วนราชการ รัฐวิสาหกิจ องค์กรประชาชน
ขององค์การบริหารส่วนตำบลบ้านพระ
(แบบ ผ.๐๒)

โครงการ	ผลการดำเนินงาน				งบประมาณ		หมายเหตุ
	ดำเนินการ และเสร็จ	อยู่ระหว่าง ดำเนินการ	ยังไม่ ดำเนินการ	ยกเลิก	งบประมาณที่ ได้รับ	งบประมาณที่ เบิกจ่าย	
๒.๖ เงินสมทบกองทุน หลักประกันสุขภาพ	/				๓๖๔,๙๕๐	๓๖๔,๙๕๐	-
๒.๗ เงินสมทบกองทุน สวัสดิการชุมชนตำบล บ้านพระ	/				๒๐๐,๐๐๐	๒๐๐,๐๐๐	-
							-
							-
							-
รวมไตรมาสที่ ๑ - ๔	๘	-	-	๗	๒,๙๘๗,๙๕๐	๒,๙๗๒,๙๕๐	๕๕๕,๐๐๐

บัญชีครุภัณฑ์ (แบบ ผ.๐๓)
องค์การบริหารส่วนตำบลบ้านพระ
จำนวน ๓๑ รายการ

โครงการ	ผลการดำเนินงาน				งบประมาณ		หมายเหตุ
	ดำเนินการ และเสร็จ	อยู่ระหว่าง ดำเนินการ	ยังไม่ ดำเนินการ	ยกเลิก	งบประมาณที่ ได้รับ	งบประมาณที่ เบิกจ่าย	
ครุภัณฑ์สำนักงาน							
๑. เครื่องปรับอากาศ แบบ แยกส่วน (ตั้งพื้นหรือแบบ แขวน) ขนาด ๑๒,๐๐๐ บีทียู (สำนักงานปลัด)	/				๔๒,๓๐๐ - ๒๒,๖๐๐ (โอน) + ๒๙,๗๐๐	๑๙,๙๐๐	๙,๘๐๐
๒. โต๊ะทำงานชนิดเหล็กพร้อม กระจกขนาด ๑๒๓x๖๗x๗๕.๓ ซม. (สำนักงานปลัด)	/				๔,๘๐๐ + ๕,๖๐๐ (โอน) + ๑๘,๕๐๐	๑๔,๙๐๐	-
๓. เก้าอี้บุวมม มีล้อเลื่อนและ พนักพิง ขนาดไม่ต่ำกว่า ๖๐x๖๐x๙๐ ซม. (สำนักงานปลัด)	/				๑,๕๐๐ ๒,๐๐๐ (โอน) + ๔,๕๐๐	๔,๕๐๐	-
๔. โต๊ะทำงานชนิดเหล็กพร้อม กระจกขนาด ๑๒๓x๖๗x๗๕.๓ ซม. (กองการศึกษา)	/				๔,๕๐๐	๔,๕๐๐	-
๕. เก้าอี้บุวมม มีล้อเลื่อน และพนักพิง ขนาดไม่ต่ำกว่า ๖๐x๖๐x๙๐ ซม. จำนวน ๒ ตัว (กองการศึกษา)	/				๒,๘๐๐	๒,๘๐๐	-
๖. เครื่องปรับอากาศแบบ แยกส่วน ชนิดแขวน ขนาด ๑๒,๐๐๐ บีทียู จำนวน ๔ เครื่อง (กองการศึกษา)	/				๑๘๘,๐๐๐	๑๘๘,๐๐๐	-
๗. พัดลมติดผนัง ขนาด ๓๘ นิ้ว จำนวน ๑๒ ตัว (กองการศึกษา)	/				๒๓,๑๐๐	๒๓,๑๐๐	-
๘. โต๊ะอนุบาลพร้อมเก้าอี้ (ชนิดโฟมเก้าอี้) พร้อมเก้าอี้ จำนวน ๔ ชุด (กองการศึกษา)	/				๒๖,๐๐๐	๒๖,๐๐๐	-

๙.โต๊ะอนุบาลพร้อมเก้าอี้ (ชนิดโฟมเก้าอี้) พร้อมเก้าอี้ จำนวน ๒๓ ชุด (กองการศึกษา)	/				๓๔๙,๕๐๐	๓๔๙,๕๐๐	-
๑๐.หน้าต่างเหล็กคัตยีส จำนวน ๒๒ ช่อง (กองการศึกษา)	/				๖๒,๐๐๐	๖๒,๐๐๐	-
๑๑.บอร์ดติดประกาศ ประชาสัมพันธ์ตู้กระจก บานเลื่อนฯ จำนวน ๒ อัน (กองการศึกษา)	/				๑๒,๐๐๐	๑๒,๐๐๐	-
๑๒. เก้าอี้ (ชนิดโฟมเก้าอี้) (กองการศึกษา)	/				๓๓,๒๐๐ (โอนเพิ่ม)	๓๓,๒๐๐	-
๑๓. ตู้เหล็กแบบ ๒ บาน จำนวน ๒ ตู้ (กองคลัง)	/				๓๓,๐๐๐	๓๓,๐๐๐	-
๑๔. ตู้เหล็ก เก็บเอกสาร ๑๕ ล็อก (มือจับสี)	/				๗,๐๐๐	๗,๐๐๐	-
จำนวน ๒ ตู้ (กองคลัง)							
ครุภัณฑ์งานบ้านงานครัว							
๑. คัดตั้งผ้าม่านพร้อมอุปกรณ์ ขนาด ๒.๗๐ x ๑.๕๐ เมตร จำนวน ๑๔ ชุด (กองการศึกษา)	/				๓๕,๗๐๐	๓๕,๗๐๐	-
๒. เติงพร้อมเทียน ขนาด ๓.๕ ฟุต จำนวน ๑ ชุด สพท. อบต.บ้านพระ (กองการศึกษา)	/				๓,๕๐๐	๓,๕๐๐	-
ครุภัณฑ์คอมพิวเตอร์							
๑. เครื่องคอมพิวเตอร์ สำหรับ ประมวลผล แบบที่ ๒ (จอแสดงภาพขนาดไม่น้อยกว่า ๑๙ นิ้ว) จำนวน ๒ เครื่อง (สำนักปลัด)	/				๖๐,๐๐๐ ๖๐,๐๐๐ (โอนเพิ่ม) ๑๒๐,๐๐๐	๑๒๐,๐๐๐	-
๒. เครื่องคอมพิวเตอร์ สำหรับ ประมวลผล แบบที่ ๒ (จอแสดงภาพขนาดไม่น้อยกว่า ๑๙ นิ้ว) จำนวน ๓ เครื่อง (กอง คลัง)	/				๓๐,๐๐๐ ๓๐,๐๐๐ (โอนเพิ่ม) ๖๐,๐๐๐	๕๙,๐๐๒	๑๙๘
๓. เครื่องพิมพ์เลเซอร์ หรือ LED สี ชนิด Network แบบที่ ๒ จำนวน ๑ เครื่อง (กองคลัง)	/				๒๗,๐๐๐	๒๖,๙๐๐	๑๐๐

ครุภัณฑ์คอมพิวเตอร์							
๔. เครื่องสำรองไฟ	/				๒,๕๐๐	๒,๐๙๐	๕๑๐
ขนาด ๘๐๐VA (๔๘๐ Watts) จำนวน ๓ เครื่อง (กองคลัง)							
๕. สแกนเนอร์ สำหรับงาน	/				๓๗,๐๐๐	๓๖,๗๐๐	๓๐๐
เก็บเอกสารระดับศูนย์บริการ							
แบบที่ ๓ จำนวน ๓ เครื่อง							
(กองคลัง)							
๖. เครื่องคอมพิวเตอร์	/				๓๐,๐๐๐	๒๙,๐๐๒	๗๗๘
สำหรับประมวลผล แบบที่ ๒							
(จอแสดงภาพขนาดไม่น้อยกว่า							
๑๙ นิ้ว) จำนวน ๓ เครื่อง							
(กองช่าง)							
๗. เครื่องคอมพิวเตอร์	/				๓๐,๐๐๐	๒๙,๐๐๒	๗๗๘
สำหรับประมวลผล แบบที่ ๒							
(จอแสดงภาพขนาดไม่น้อยกว่า							
๑๙ นิ้ว) จำนวน ๓ เครื่อง							
(กองการศึกษา)							
๘. เครื่องพิมพ์	/				๗,๕๐๐	๗,๔๙๐	๓๐
Multifunction แบบฉีดหมึก							
พร้อมติดตั้งถังหมึกพิมพ์							
(Ink Tank Printer) จำนวน							
๓ เครื่อง (กองการศึกษา)							
๙. เครื่องคอมพิวเตอร์เน็ตบุ๊ก	/				๒๒,๐๐๐	๒๒,๐๐๐	-
จำนวน ๓ เครื่อง (สำนักปลัด)					(โอนเพิ่ม)		
๑๐. เครื่องสแกนเนอร์	/				๒๙,๐๐๐	๒๙,๐๐๐	-
สำหรับงานเก็บเอกสารฯ					(โอนเพิ่ม)		
(สำนักปลัด)							

บัญชีครุภัณฑ์ (แบบ ผ.๐๓)
องค์การบริหารส่วนตำบลบ้านพระ

โครงการ	ผลการดำเนินงาน				งบประมาณ		หมายเหตุ
	ดำเนินการ และเสร็จ	อยู่ระหว่าง ดำเนินการ	ยังไม่ ดำเนินการ	ยกเลิก	งบประมาณที่ ได้รับ	งบประมาณที่ เบิกจ่าย	
ครุภัณฑ์ไฟฟ้าและวิทยุ ๓. เครื่องขยายเสียงพร้อม อุปกรณ์ ขนาดไม่ต่ำกว่า ๑๒๐ วัตต์ (สำนักรปสัด)	/				๓๕,๐๐๐	๓๕,๐๐๐	-
ครุภัณฑ์โฆษณาและเผยแพร่ ๓. กล้องวงจรปิด (CCTV) ชนิดเครือข่ายแบบมุมมอง คงที่ พร้อมอุปกรณ์ติดตั้ง หมู่ที่ ๓ จำนวน ๖ ตัว (สำนักรปสัด)	/				๔๓๕,๘๘๙	๔๘๘,๘๐๐	๓,๐๘๙
ครุภัณฑ์ยานพาหนะและขนส่ง ๓. รถบรรทุก (ดีเซล) ขนาด ๓ ตัน ชนิดปริมาตรกระบอกลูก ไม่ต่ำกว่า ๒,๕๐๐ ซีซี ฯลฯ จำนวน ๑ คัน (กองคลัง)	/				๘๕๔,๐๐๐	๘๕๔,๐๐๐	-
ครุภัณฑ์อื่น ๆ ๓. ติดตั้งป้ายเตือนเขตชุมชน ลดความเร็ว จำนวน ๒ ป้าย (กองช่าง) ๒. แผ่นเหล็กกันถนน แบบมีล้อเลื่อน พร้อม ข้อความที่ อบต.กำหนด จำนวน ๒ แผ่น (กองการศึกษา)	/			/	๒๖,๓๕๐	-	๒๖,๓๕๐
รวมไตรมาสที่ ๑ - ๔	๓๐	-	-	๑	๒,๓๓๐,๓๓๙	๒,๓๔๓,๔๘๖	๔๗,๒๕๓

ส่วนที่ ๔

ผลการวิเคราะห์การติดตามและประเมินผล

๑. ผลการพิจารณาการติดตามและประเมินผลยุทธศาสตร์เพื่อความสอดคล้องแผนพัฒนาท้องถิ่น

๑.๑ สรุปคะแนนประเมินผลยุทธศาสตร์

ผลการให้คะแนนยุทธศาสตร์ขององค์การบริหารส่วนตำบลบ้านพระ เมื่อวันที่ ๑๕ ตุลาคม ๒๕๖๔ เป็นดังนี้

ลำดับ	ประเด็นพิจารณา	คะแนนเต็ม	คะแนนที่ได้	ร้อยละของคะแนนเต็ม
๑	ข้อมูลสภาพทั่วไปและข้อมูลพื้นฐานขององค์กรปกครองส่วนท้องถิ่น	๒๐	๑๙	๑๙
๒	การวิเคราะห์สภาพการณ์และศักยภาพ	๑๕	๑๔	๑๔
๓	ยุทธศาสตร์ ประกอบด้วย	๖๕	๕๘	๕๘
	๓.๑ ยุทธศาสตร์ขององค์การบริหารส่วนตำบลบ้านพระ	๑๐	๙	๙
	๓.๒ ยุทธศาสตร์ขององค์กรปกครองส่วนท้องถิ่นในเขตจังหวัด	๑๐	๘	๘
	๓.๓ ยุทธศาสตร์จังหวัด	๑๐	๘	๘
	๓.๔ วิสัยทัศน์	๕	๔	๔
	๓.๕ กลยุทธ์	๕	๕	๕
	๓.๖ เป้าประสงค์ของแต่ละประเด็นกลยุทธ์	๕	๕	๕
	๓.๗ จุดยืนทางยุทธศาสตร์	๕	๕	๕
	๓.๘ แผนงาน	๕	๕	๕
	๓.๙ ความเชื่อมโยงของยุทธศาสตร์ในภาพรวม	๕	๔	๔
	๓.๑๐ ผลผลิต/โครงการ	๕	๕	๕
	รวมคะแนน	๑๐๐	๙๑	๙๑

๑.๒ ข้อมูลสภาพทั่วไปและข้อมูลพื้นฐาน

รายละเอียดการให้คะแนนยุทธศาสตร์ขององค์การบริหารส่วนตำบลบ้านพระ ในแต่ละประเด็นเป็นดังนี้

ลำดับ	ประเด็นพิจารณา	คะแนนเต็ม	คะแนนที่ได้	ร้อยละของคะแนนเต็ม
๑	ข้อมูลสภาพทั่วไปและข้อมูลพื้นฐานขององค์การบริหารส่วนตำบลบ้านพระ	๒๐		
	๑.๑ ข้อมูลเกี่ยวกับด้านกายภาพ เช่น ที่ตั้งของหมู่บ้าน/ชุมชน/ตำบล ลักษณะภูมิประเทศ ลักษณะภูมิอากาศ ลักษณะของดิน ลักษณะของแหล่งน้ำ ลักษณะของไม้/ป่าไม้ ฯลฯ ด้านการเมือง/การปกครอง เช่น เขตการปกครอง การเลือกตั้ง ฯลฯ	๓	๓	๑๕
	๑.๒ ข้อมูลเกี่ยวกับด้านการเมือง/การปกครอง เช่น เขตการปกครอง การเลือกตั้ง ฯลฯ ประชากร เช่น ข้อมูลเกี่ยวกับจำนวนประชากร และช่วงอายุและจำนวนประชากร ฯลฯ	๒	๒	๓๐
	๑.๓ ข้อมูลเกี่ยวกับสภาพทางสังคม เช่น การศึกษา สาธารณสุข อาชญากรรม ยาเสพติด การสังคมสงเคราะห์ ฯลฯ	๒	๒	๓๐
	๑.๔ ข้อมูลเกี่ยวกับระบบบริการพื้นฐาน เช่น การคมนาคมขนส่ง การไฟฟ้า การประปา โทรศัพท์ ฯลฯ	๒	๒	๓๐
	๑.๕ ข้อมูลเกี่ยวกับระบบเศรษฐกิจ เช่น การเกษตร การประมง การปศุสัตว์ การบริการการท่องเที่ยว อุตสาหกรรม การพาณิชย์/กลุ่มอาชีพ แรงงาน ฯลฯ และเศรษฐกิจพอเพียงท้องถิ่น (ด้านการเกษตรและแหล่งน้ำ)	๒	๒	๓๐
	๑.๖ ข้อมูลเกี่ยวกับศาสนา ประเพณี วัฒนธรรม เช่น การนับถือศาสนา ประเพณีและงานประจำปี ภูมิปัญญาท้องถิ่น ภาษาถิ่น สินค้าพื้นเมืองและของที่ระลึก ฯลฯ และอื่น ๆ	๒	๒	๓๐
	๑.๗ ข้อมูลเกี่ยวกับทรัพยากรธรรมชาติ เช่น น้ำ ป่าไม้ ภูเขา คุณภาพของทรัพยากรธรรมชาติ ฯลฯ	๒	๒	๓๐
	๑.๘ การสำรวจและจัดเก็บข้อมูลเพื่อการจัดทำแผนพัฒนาท้องถิ่นหรือการใช้ข้อมูล จปฐ.	๒	๑	๕

ลำดับ	ประเด็นพิจารณา	คะแนน เต็ม	คะแนน ที่ได้	ร้อยละของ คะแนนเต็ม
	๑.๙ การประชุมประชาคมท้องถิ่น รูปแบบ วิธีการ และการดำเนินการประชุมประชาคม ท้องถิ่น โดยใช้กระบวนการร่วมคิด ร่วมทำ ร่วม ตัดสินใจ ร่วมตรวจสอบ ร่วมรับประโยชน์ ร่วม แก้ปัญหา ปรัชญาหรือ แลกเปลี่ยนเรียนรู้ เพื่อ แก้ปัญหาสำหรับการพัฒนาท้องถิ่นตามอำนาจ หน้าที่ขององค์การบริหารส่วนตำบลบ้านพระ	๓	๓	๑๕
	รวม	๒๐	๑๙	๙๕

สรุปความเห็นและข้อเสนอแนะในภาพรวมของข้อมูลสภาพทั่วไปและข้อมูลพื้นฐานของ
องค์การบริหารส่วนตำบลบ้านพระ

พบว่าข้อมูลสภาพทั่วไปไม่มีความครอบคลุม ครบถ้วน ทั้งข้อมูลด้านกายภาพ ภูมิศาสตร์ต่าง ๆ
การเมืองการปกครอง สภาพสังคม บริการพื้นฐานในพื้นที่ ระบบเศรษฐกิจ ศาสนาและวัฒนธรรม
ทรัพยากรธรรมชาติ และฐานข้อมูลที่สำคัญอื่น ๆ

๑.๓ การวิเคราะห์สภาพการณ์และศักยภาพ

ลำดับ	ประเด็นพิจารณา	คะแนน เต็ม	คะแนน ที่ได้	ร้อยละของ คะแนนเต็ม
๒	การวิเคราะห์สภาพการณ์และศักยภาพ	๑๕		
	๒.๑ การวิเคราะห์ที่ครอบคลุมความเชื่อมโยง ความ สอดคล้องยุทธศาสตร์จังหวัด ยุทธศาสตร์การพัฒนาของ องค์กรปกครองส่วนท้องถิ่น ในเขตจังหวัด ยุทธศาสตร์ของ องค์การบริหารส่วนตำบลบ้านพระ นโยบายของผู้บริหาร ท้องถิ่น รวมถึงความเชื่อมโยงแผนยุทธศาสตร์ชาติ ๒๐ ปี แผนพัฒนาเศรษฐกิจและสังคมแห่งชาติ และ Thailand ๔.๐	๒	๒	๑๓.๓๓
	๒.๒ การวิเคราะห์การใช้ผังเมืองรวมหรือผังเมืองเฉพาะและ การบังคับใช้ ผลของการบังคับใช้ สภาพการณ์ที่เกิดขึ้นต่อ การพัฒนาท้องถิ่น	๑	๑	๖.๖๗
	๒.๓ การวิเคราะห์ทางสังคม เช่น ด้านแรงงาน การศึกษา สาธารณสุข ความยากจน อาชญากรรม ปัญหายาเสพติด เทคโนโลยี จารีต ประเพณี วัฒนธรรม ภูมิปัญญาท้องถิ่น เป็นต้น	๒	๒	๑๓.๓๓
	๒.๔ การวิเคราะห์ทางเศรษฐกิจ ข้อมูลด้านรายได้ครัวเรือน การส่งเสริมอาชีพ กลุ่มอาชีพ กลุ่มทางสังคม การพัฒนา อาชีพและกลุ่มต่าง ๆ สภาพทางเศรษฐกิจและความเป็นอยู่ ทั่วไป เป็นต้น	๒	๒	๑๓.๓๓

๒.๕ การวิเคราะห์สิ่งแวดล้อม พื้นที่สีเขียว ธรรมชาติต่าง ๆ ทางภูมิศาสตร์ กระบวนการหรือสิ่งที่เกิดขึ้น การประดิษฐ์ที่มีผลต่อสิ่งแวดล้อมและการพัฒนา	๒	๓	๖.๖๗
๒.๖ ผลการวิเคราะห์ศักยภาพเพื่อประเมินสถานภาพการพัฒนาในปัจจุบันและโอกาสการพัฒนาในอนาคตของท้องถิ่น ด้วยเทคนิค SWOT Analysis ที่อาจส่งผลต่อการดำเนินงานได้แก่ S-Strength (จุดแข็ง) W-Weakness (จุดอ่อน) O-Opportunity (โอกาส) และ T-Threat (อุปสรรค)	๒	๒	๓๓.๓๓
๒.๗ สรุปประเด็นปัญหาและความต้องการของประชาชนเชิงพื้นที่ มีการนำเสนอปัญหา ค้นหาสาเหตุของปัญหาหรือสมมติฐานของปัญหา แนวทางการแก้ไข ปัญหาหรือวิธีการแก้ไขปัญหา การกำหนดวัตถุประสงค์เพื่อแก้ไขปัญหา	๒	๒	๓๓.๓๓
๒.๘ สรุปผลการดำเนินงานตามงบประมาณที่ได้รับ และการเบิกจ่ายงบประมาณ ในปีงบประมาณ พ.ศ. ๒๕๖๔ เช่น สรุปสถานการณ์การพัฒนา การตั้งงบประมาณ การเบิกจ่ายงบประมาณ การประเมินผลการนำแผนพัฒนาท้องถิ่นไปปฏิบัติในเชิงปริมาณ และการประเมินประสิทธิผลของแผนพัฒนาท้องถิ่นในเชิงคุณภาพ	๓	๓	๖.๖๗
๒.๙ ผลที่ได้รับจากการดำเนินงานในปีงบประมาณ พ.ศ. ๒๕๖๔ เช่น ผลที่ได้รับ/ผลที่สำคัญ ผลกระทบ และสรุปปัญหาอุปสรรคการดำเนินงานที่ผ่านมาและแนวทางการแก้ไข ปีงบประมาณ พ.ศ. ๒๕๖๔	๓	๓	๖.๖๗
รวม	๑๔	๑๔	๙๓.๓๓

ข้อมูลการวิเคราะห์สถานการณ์และศักยภาพภายในองค์การบริหารส่วนตำบลบ้านพระ ได้มีการนำเสนอข้อมูลต่าง ๆ ที่เกี่ยวข้องไว้ได้ครบถ้วน เพียงพอในการนำไปเป็นข้อมูลในการวิเคราะห์เพื่อวางแผนพัฒนาท้องถิ่น

๑.๔ ยุทธศาสตร์

ลำดับ	ประเด็นพิจารณา	คะแนน เต็ม	คะแนน ที่ได้	ร้อยละของ คะแนนเต็ม
๓	ยุทธศาสตร์	๖๕		
	๓.๑ ยุทธศาสตร์ขององค์การบริหารส่วนตำบลบ้านพระ สอดคล้องกับสภาพสังคม เศรษฐกิจ สิ่งแวดล้อมของท้องถิ่น ประเด็นปัญหาการพัฒนาและแนวทางการพัฒนาที่สอดคล้องกับยุทธศาสตร์ขององค์การบริหารส่วนตำบลบ้านพระ และเชื่อมโยงหลักพระราชบัญญัติ แผนยุทธศาสตร์ชาติ ๒๐ปีแผนพัฒนาเศรษฐกิจและสังคมแห่งชาติ และThailand ๔.๐	๑๐	๙	๑๓.๘๕
	๓.๒ ยุทธศาสตร์ขององค์กรปกครองส่วนท้องถิ่นในเขตจังหวัดสอดคล้องและเชื่อมโยงกับสภาพสังคม เศรษฐกิจ สิ่งแวดล้อมของท้องถิ่น และยุทธศาสตร์จังหวัด และเชื่อมโยงหลักพระราชบัญญัติ แผนยุทธศาสตร์ชาติ ๒๐ ปี แผนพัฒนาเศรษฐกิจและสังคมแห่งชาติ และ Thailand ๔.๐	๑๐	๘	๑๒.๓๑
	๓.๓ ยุทธศาสตร์จังหวัดสอดคล้องกับแผนพัฒนาเศรษฐกิจและสังคมแห่งชาติ แผนการบริหารราชการแผ่นดิน นโยบาย/ยุทธศาสตร์ คสช. และนโยบายรัฐบาล หลักพระราชบัญญัติ แผนยุทธศาสตร์ชาติ ๒๐ ปี และ Thailand ๔.๐	๑๐	๘	๑๒.๓๑
	๓.๔ วิสัยทัศน์ วิสัยทัศน์ ซึ่งมีลักษณะแสดงสถานภาพที่องค์การบริหารส่วนตำบลบ้านพระต้องการจะเป็นหรือบรรลุถึงอนาคตอย่างชัดเจน สอดคล้องกับโอกาสและศักยภาพที่เป็นลักษณะเฉพาะขององค์การบริหารส่วนตำบลบ้านพระ และสัมพันธ์กับโครงการพัฒนาท้องถิ่น	๕	๔	๖.๑๕
	๓.๕ กลยุทธ์ แสดงให้เห็นช่องทาง วิธีการ ภารกิจหรือสิ่งที่จะต้องทำตามอำนาจหน้าที่ขององค์การบริหารส่วนตำบลบ้านพระ ที่จะนำไปสู่การบรรลุวิสัยทัศน์ หรือแสดงให้เห็นถึงความชัดเจนในสิ่งที่จะดำเนินการให้บรรลุวิสัยทัศน์นั้น	๕	๕	๗.๖๙

<p>๓.๖ เป้าประสงค์ของแต่ละประเด็นกลยุทธ์เป้าหมายของแต่ละประเด็นกลยุทธ์มีความสอดคล้องและสนับสนุนต่อกลยุทธ์ที่จะเกิดขึ้น มุ่งหมายสิ่งหนึ่งสิ่งใดที่ชัดเจน</p>	๕	๕	๗.๖๙
<p>๓.๗ จุดยืนทางยุทธศาสตร์ (Positioning) ความมุ่งมั่นอันแน่วแน่ในการวางแผนพัฒนาท้องถิ่น เพื่อให้บรรลุวิสัยทัศน์ขององค์การบริหารส่วนตำบลบ้านพระ ซึ่งเกิดจากศักยภาพของพื้นที่จริง ที่จะนำไปสู่ผลสำเร็จทางยุทธศาสตร์</p>	๕	๕	๗.๖๙
<p>๓.๘ แผนงาน แผนงานหรือจุดมุ่งหมายเพื่อการพัฒนาใน อนาคต กำหนดจุดมุ่งหมายในเรื่องใดเรื่องหนึ่งหรือแผนงานที่เกิดจากเป้าประสงค์ ตัวชี้วัด ค่าเป้าหมาย กลยุทธ์ จุดยืนทางยุทธศาสตร์และยุทธศาสตร์ขององค์การบริหารส่วนตำบลบ้านพระที่มีความชัดเจน นำไปสู่การจัดทำโครงการพัฒนาท้องถิ่นในแผนพัฒนาท้องถิ่น โดยระบุแผนงานและความเชื่อมโยงดังกล่าว</p>	๕	๕	๗.๖๙
<p>๓.๙ ความเชื่อมโยงของยุทธศาสตร์ในภาพรวมความเชื่อมโยงองค์รวมที่นำไปสู่การพัฒนาท้องถิ่นที่เกิดผลผลิต/โครงการจากแผนยุทธศาสตร์ชาติ ๒๐ ปี แผนพัฒนาเศรษฐกิจและสังคมแห่งชาติ ฉบับที่ ๑๒ Thailand ๔.๐ แผนพัฒนาภาค/แผนพัฒนากลุ่มจังหวัด/แผนพัฒนาจังหวัด ยุทธศาสตร์การพัฒนาขององค์การบริหารส่วนตำบลบ้านพระในเขตจังหวัดและยุทธศาสตร์ขององค์การบริหารส่วนตำบลบ้านพระ</p>	๕	๔	๖.๑๕
<p>๓.๑๐ ผลผลิต/โครงการ ผลผลิต/โครงการ เป็นผลผลิตที่เป็นชุดหรือเป็นโครงการที่เป็นชุดกลุ่มหรืออันหนึ่งอันเดียวกันลักษณะเดียวกัน เป็นต้น เพื่อนำไปสู่การจัดทำโครงการเพื่อพัฒนาท้องถิ่นในแผนพัฒนาท้องถิ่นอย่างถูกต้องและครบถ้วน</p>	๕	๕	๗.๖๙
รวม	๖๕	๕๘	๘๙.๒๒

สรุปความเห็นและข้อเสนอแนะในภาพรวมของยุทธศาสตร์

จัดทำแผนพัฒนาท้องถิ่นขององค์การบริหารส่วนตำบลบ้านพระ มีความสัมพันธ์กับแผนยุทธศาสตร์ชาติ ๒๐ ปี แผนพัฒนาเศรษฐกิจและสังคมแห่งชาติ ฉบับที่ ๑๒ ยุทธศาสตร์กลุ่มจังหวัด/จังหวัด ยุทธศาสตร์การพัฒนาขององค์กรปกครองส่วนท้องถิ่นในเขตจังหวัดปราจีนบุรี

๒. ผลการพิจารณาการติดตามและประเมินผลโครงการเพื่อความสอดคล้องแผนพัฒนาท้องถิ่น

๒.๑ สรุปคะแนนประเมินผลโครงการ

ผลการให้คะแนนโครงการขององค์การบริหารส่วนตำบลบ้านพระ เมื่อวันที่ ๑๕ ตุลาคม ๒๕๖๔

เป็นดังนี้

ลำดับ	ประเด็นพิจารณา	คะแนนเต็ม	คะแนนที่ได้	ร้อยละของคะแนนเต็ม
๑	การสรุปสถานการณ์การพัฒนา	๑๐	๙	๙
๒	การประเมินผลการนำแผนพัฒนาท้องถิ่นไปปฏิบัติในเชิงปริมาณ	๑๐	๙	๙
๓	การประเมินผลการนำแผนพัฒนาท้องถิ่นไปปฏิบัติในเชิงคุณภาพ	๑๐	๙	๙
๔	แผนงานและยุทธศาสตร์การพัฒนา	๑๐	๘	๘
๕	โครงการพัฒนา ประกอบด้วย	๖๐	๕๗	๕๗
	๕.๑ ความชัดเจนของชื่อโครงการ	๕	๕	
	๕.๒ กำหนดวัตถุประสงค์สอดคล้องกับโครงการ	๕	๕	
	๕.๓ เป้าหมาย (ผลผลิตของโครงการ) มีความชัดเจนนำไปสู่การตั้งงบประมาณได้ถูกต้อง	๕	๕	
	๕.๔ โครงการมีความสอดคล้องกับแผนยุทธศาสตร์ชาติ ๒๐ ปี	๕	๕	
	๕.๕ เป้าหมาย (ผลผลิตของโครงการ) มีความสอดคล้องกับแผนพัฒนาเศรษฐกิจและสังคมแห่งชาติ	๕	๕	
	๕.๖ โครงการมีความสอดคล้องกับ Thailand ๔.๐	๕	๕	
	๕.๗ โครงการสอดคล้องกับยุทธศาสตร์จังหวัด	๕	๕	
	๕.๘ โครงการแก้ไขปัญหาคความยากจนหรือการเสริมสร้างให้ประเทศชาติมั่นคง มั่งคั่ง ยั่งยืนภายใต้หลักประชารัฐ	๕	๕	
	๕.๙ งบประมาณ มีความสอดคล้องกับเป้าหมาย (ผลผลิตของโครงการ)	๕	๕	
	๕.๑๐ มีการประมาณการราคาถูกต้องตามหลักวิธีการงบประมาณ	๕	๕	
	๕.๑๑ มีการกำหนดตัวชี้วัด (KPI) และสอดคล้องกับวัตถุประสงค์และผลที่คาดว่าจะได้รับ	๕	๕	
	๕.๑๒ ผลที่คาดว่าจะได้รับ สอดคล้องกับวัตถุประสงค์	๕	๕	
	รวมคะแนน	๑๐๐	๙๗	๙๗

๒.๒ การสรุปสถานการณ์การพัฒนา

รายละเอียดการให้คะแนนโครงการขององค์การบริหารส่วนตำบลบ้านพระ ในแต่ละประเด็นเป็นดังนี้

ลำดับ	ประเด็นพิจารณา	คะแนนเต็ม	คะแนนที่ได้	ร้อยละของคะแนนเต็ม
๑	การสรุปสถานการณ์การพัฒนา	๑๐		
	เป็นการวิเคราะห์กรอบการจัดทำยุทธศาสตร์ขององค์การบริหารส่วนตำบลบ้านพระ (ใช้การวิเคราะห์ SWOT Analysis/Demand(Demand Analysis)/Global Demand และ Trend ปัจจุบันและสถานการณ์การเปลี่ยนแปลงที่มีผลต่อการพัฒนาอย่างน้อยต้องประกอบด้วยการวิเคราะห์ศักยภาพด้านเศรษฐกิจ ด้านสังคม ด้านทรัพยากรธรรมชาติและสิ่งแวดล้อม)		๙	๙๐
	รวม	๑๐	๙	๙๐

๒.๓ การประเมินผลการนำแผนพัฒนาท้องถิ่นไปปฏิบัติในเชิงปริมาณ

ลำดับ	ประเด็นพิจารณา	คะแนนเต็ม	คะแนนที่ได้	ร้อยละของคะแนนเต็ม
๒	การประเมินผลการนำแผนพัฒนาท้องถิ่นไปปฏิบัติในเชิงปริมาณ	๑๐		
	๒.๑ การควบคุมที่มีการใช้ตัวเลขต่าง ๆ เพื่อนำมาใช้วัดผลในเชิงปริมาณ เช่น การวัดจำนวนโครงการ กิจกรรม งานต่าง ๆ ก็คือผลผลิตนั่นเองว่าเป็นไปตามที่ตั้งเป้าหมายเอาไว้หรือไม่จำนวนที่ดำเนินการจริงตามที่ได้กำหนดไว้เท่าไรจำนวนที่ไม่สามารถดำเนินการได้มีจำนวนเท่าไร สามารถอธิบายได้ตามหลักประสิทธิภาพ (Efficiency) ของการพัฒนาท้องถิ่นตามอำนาจหน้าที่ที่ได้กำหนดไว้	๕	๕	๕๐
	๒.๒ วิเคราะห์ผลกระทบ/สิ่งที่กระทบ (Impact) โครงการที่ดำเนินการใน เชิงปริมาณ (Quantitative)	๕	๔	๘๐
	รวม	๑๐	๙	๙๐

๒.๔ การประเมินผลการนำแผนพัฒนาท้องถิ่นไปปฏิบัติในเชิงคุณภาพ

ลำดับ	ประเด็นพิจารณา	คะแนนเต็ม	คะแนนที่ได้	ร้อยละของคะแนนเต็ม
๓	การประเมินผลการนำแผนพัฒนาท้องถิ่นไปปฏิบัติในเชิงคุณภาพ	๑๐		
	๓.๑ การประเมินประสิทธิผลของแผนพัฒนาในเชิงคุณภาพคือการนำเอาเทคนิคต่าง ๆ มาใช้เพื่อวัดว่าภารกิจ โครงการ กิจกรรม งานต่าง ๆ ที่ดำเนินการในพื้นที่นั้น ๆ ตรงต่อความต้องการของประชาชนหรือไม่และเป็นไปตามอำนาจหน้าที่หรือไม่ ประชาชนพึงพอใจหรือไม่ สิ่งของ วัสดุ ครุภัณฑ์ การดำเนินการต่าง ๆ มีสภาพหรือลักษณะถูกต้อง ครบถ้วน สามารถใช้การได้ตามวัตถุประสงค์หรือไม่ ซึ่งเป็นไปตามหลักประสิทธิผล (Effectiveness) ผลการปฏิบัติราชการที่บรรลุวัตถุประสงค์และเป้าหมายของแผนการปฏิบัติราชการตามที่ได้รับงบประมาณดำเนินการ รวมถึงสามารถเทียบเคียงกับส่วนราชการหรือหน่วยงาน	๕	๕	๕๐
	๓.๒ วิเคราะห์ผลกระทบ/สิ่งทีกระทบ (Impact) โครงการที่ดำเนินการในเชิงคุณภาพ (Qualitative)	๕	๔	๘๐
	รวม	๑๐	๙	๙๐

๒.๕ แผนงานและยุทธศาสตร์การพัฒนา

ลำดับ	ประเด็นพิจารณา	คะแนนเต็ม	คะแนนที่ได้	ร้อยละของคะแนนเต็ม
๔	แผนงานและยุทธศาสตร์การพัฒนา	๑๐		
	๔.๑ วิเคราะห์แผนงาน งาน ที่เกิดจากด้านต่าง ๆ มีความสอดคล้องกับยุทธศาสตร์ขององค์การบริหารส่วนตำบลบ้านพระโนนมิติต่าง ๆ จนนำไปสู่การจัดทำโครงการพัฒนาท้องถิ่นโดยใช้ SWOT Analysis/Demand (Demand Analysis) / Global Demand/Trend หรือหลักการบูรณาการ (Integration) กับองค์การบริหารส่วนตำบลบ้านพระที่มีพื้นที่ติดต่อกัน	๕	๔	๘๐
	๔.๒ วิเคราะห์แผนงาน งาน ที่เกิดจากด้านต่าง ๆ ที่สอดคล้องกับการแก้ไขปัญหาความยากจน หลักปรัชญาเศรษฐกิจพอเพียง และโดยเฉพาะเศรษฐกิจพอเพียงท้องถิ่น (ด้านการเกษตรและแหล่งน้ำ) (Local Sufficiency Economy Plan : LSEP)	๕	๔	๘๐
	รวม	๑๐	๘	๘๐

๒.๖ โครงการพัฒนา

ลำดับ	ประเด็นพิจารณา	คะแนน เต็ม	คะแนน ที่ได้	ร้อยละของ คะแนนเต็ม
๕	โครงการพัฒนา	๒๐		
	๕.๑ ความชัดเจนของชื่อโครงการ เป็นโครงการที่มีวัตถุประสงค์สนองต่อแผน ยุทธศาสตร์การพัฒนาขององค์การบริหารส่วน ตำบลบ้านพระและดำเนินการเพื่อให้การพัฒนา บรรลุตามวิสัยทัศน์ขององค์การบริหารส่วนตำบล บ้านพระ ที่กำหนดไว้ ชื่อโครงการมีความชัดเจน มุ่งไปเรื่องใดเรื่องหนึ่ง อ่านแล้วเข้าใจได้ว่าจะ พัฒนาอะไรในอนาคต	๕	๕	๘.๓๓
	๕.๒ กำหนดวัตถุประสงค์สอดคล้องกับโครงการ มีวัตถุประสงค์ชัดเจน (clear objective) โครงการ ต้องกำหนดวัตถุประสงค์สอดคล้องกับความเป็นมา ของโครงการ สอดคล้องกับหลักการและเหตุผล วิธีการดำเนินงานต้องสอดคล้องกับวัตถุประสงค์ มีความเป็นไปได้อย่างชัดเจน มีลักษณะเฉพาะเจาะจง	๕	๕	๘.๓๓
	๕.๓ เป้าหมาย (ผลลัพธ์ของโครงการ) มีความ ชัดเจนนำไปสู่การตั้งงบประมาณได้ถูกต้อง สภาพที่อยากให้เกิดขึ้นในอนาคตเป็นทิศทางที่ ต้องไปให้ถึงเป้าหมายต้องชัดเจน สามารถระบุ จำนวนเท่าไร กลุ่มเป้าหมายคืออะไร มีผลผลิต อย่างไร กลุ่มเป้าหมาย พื้นที่ดำเนินงาน และ ระยะเวลาดำเนินงานอธิบายให้ชัดเจนว่าโครงการ นี้จะทำได้ไหม เริ่มต้นในช่วงเวลาใดและจบลง เมื่อไร ใครคือกลุ่มเป้าหมายของโครงการ หาก กลุ่มเป้าหมายมีหลายกลุ่ม ให้บอกชัดเจนไปว่าใคร คือกลุ่มเป้าหมายหลัก ใครคือกลุ่มเป้าหมายรอง	๕	๕	๘.๓๓
	๕.๔ โครงการมีความสอดคล้องกับแผน ยุทธศาสตร์ชาติ ๒๐ ปี โครงการสอดคล้องกับ (๑) ความมั่นคง (๒) การสร้างความสามารถในการแข่งขัน (๓) การ พัฒนาและเสริมสร้างศักยภาพคน (๔) การสร้าง โอกาสความเสมอภาคและเท่าเทียมกันทางสังคม (๕) การสร้างการเติบโตบนคุณภาพชีวิตที่เป็นมิตร ค่่อสิ่งแวดล้อม (๖) การปรับสมดุลและพัฒนา ระบบการบริหารจัดการภาครัฐ เพื่อให้เกิดความ มั่นคง มั่งคั่ง ยั่งยืน	๕	๔	๖.๖๗

ลำดับ	ประเด็นพิจารณา	คะแนนเต็ม	คะแนนที่ได้	ร้อยละของคะแนนเต็ม
	<p>๕.๕ เป้าหมาย (ผลผลิตของโครงการ) มีความสอดคล้องกับแผนพัฒนาเศรษฐกิจและสังคมแห่งชาติ</p> <p>โครงการมีความสอดคล้องกับแผนพัฒนาเศรษฐกิจและสังคมแห่งชาติ ฉบับที่ ๑๒ โดย (๑) ยึดหลักปรัชญาของเศรษฐกิจพอเพียง (๒) ยึดคนเป็นศูนย์กลางการพัฒนา (๓) ยึดวิสัยทัศน์ภายใต้ยุทธศาสตร์ชาติ ๒๐ ปี (๔) ยึดเป้าหมายอนาคตประเทศไทย ๒๕๓๙ (๕) ยึดหลักการนำไปสู่การปฏิบัติให้เกิดผลสัมฤทธิ์อย่างจริงจังใน ๕ ปีที่ต่อ ยอดไปสู่ผลสัมฤทธิ์ที่เป็นเป้าหมายระยะยาว ภายใต้แนวทางการพัฒนา (๑) การยกระดับศักยภาพการแข่งขันและการหลุดพ้นกับดักรายได้ปานกลางสู่รายได้สูง (๒) การพัฒนาศักยภาพคนตามช่วงวัยและการปฏิรูประบบเพื่อสร้างสังคมสูงวัยอย่างมีคุณภาพ (๓) การลดความเหลื่อมล้ำทางสังคม (๔) การรองรับการเชื่อมโยงภูมิภาคและความเป็นเมือง (๕) การสร้างความเจริญเติบโตทางเศรษฐกิจและสังคมอย่างเป็นมิตรกับสิ่งแวดล้อม (๖) การบริหารราชการแผ่นดินที่มีประสิทธิภาพ</p>	๕	๔	๘๐%
	<p>๕.๖ โครงการมีความสอดคล้องกับ Thailand ๔.๐</p> <p>โครงการมีลักษณะหรือสอดคล้องกับการปรับเปลี่ยนโครงสร้างเศรษฐกิจ ไปสู่ Value-Based Economy หรือเศรษฐกิจที่ขับเคลื่อนด้วยนวัตกรรม ทำน้อย ได้มาก เช่น (๑) เปลี่ยนจากการผลิตสินค้า โภชนภัณฑ์ ไปสู่สินค้าเชิงนวัตกรรม (๒) เปลี่ยนจากการขับเคลื่อนประเทศด้วยภาคอุตสาหกรรม ไปสู่การขับเคลื่อนด้วยเทคโนโลยี ความคิดสร้างสรรค์ และนวัตกรรม (๓) เปลี่ยนจากการเน้นภาคการผลิตสินค้า ไปสู่การเน้นภาคบริการมากขึ้น รวมถึงโครงการที่เดิมเดิมด้วยวิชาการ ความคิดสร้างสรรค์ นวัตกรรม วิทยาศาสตร์ เทคโนโลยี และการวิจัยและพัฒนา แล้วต่อยอดความได้เปรียบเชิงเปรียบเทียบ เช่น ด้านเกษตร เทคโนโลยีชีวภาพ สาธารณสุข วัฒนธรรม ฯลฯ</p>	๕	๔	๘๐%
	<p>๕.๗ โครงการสอดคล้องกับยุทธศาสตร์จังหวัด</p> <p>โครงการพัฒนาท้องถิ่นมีความสอดคล้องกับช่วงระยะเวลาของแผนพัฒนาจังหวัดที่ได้กำหนดขึ้น เพื่อขับเคลื่อนการพัฒนาท้องถิ่นเสมือนหนึ่งการขับเคลื่อนการพัฒนาจังหวัด ซึ่งไม่สามารถแยกส่วนใดส่วนหนึ่งออกจากกันได้ นอกจากนี้โครงการพัฒนาท้องถิ่นต้องเป็นโครงการเชื่อมต่อหรือเดินทางไปด้วยกันกับยุทธศาสตร์จังหวัดที่ได้กำหนดขึ้นที่เป็นปัจจุบัน</p>	๕	๕	๑๐๐%

ลำดับ	ประเด็นพิจารณา	คะแนน เต็ม	คะแนน ที่ได้	ร้อยละของ คะแนนเต็ม
	<p>๕.๘ โครงการแก้ไขปัญหาความยากจนหรือการเสริมสร้างให้ประเทศชาติมั่นคง มั่งคั่ง ยั่งยืนภายใต้หลักประชารัฐ</p> <p>เป็นโครงการที่ดำเนินการภายใต้พื้นฐานความพอเพียงที่ประชาชนดำเนินการเองหรือร่วมดำเนินการ เป็นโครงการต่อยอดและขยายได้ เป็นโครงการที่ประชาชนต้องการเพื่อให้เกิดความยั่งยืน ซึ่งมีลักษณะที่จะให้ท้องถิ่นมีความมั่นคง มั่งคั่ง ยั่งยืน เป็นท้องถิ่นที่พัฒนาแล้ว ด้วยการพัฒนาตามปรัชญาเศรษฐกิจพอเพียง และเศรษฐกิจพอเพียงท้องถิ่น (ด้านการเกษตรและแหล่งน้ำ) (LSEP)</p>	๕	๕	๘.๓๓
	<p>๕.๙ งบประมาณ มีความสอดคล้องกับเป้าหมาย (ผลผลิตของโครงการ)</p> <p>งบประมาณโครงการพัฒนาจะต้องคำนึงถึงหลักสำคัญ ๕ ประการในการจัดทำโครงการได้แก่ (๑) ความประหยัด (Economy) (๒) ความมีประสิทธิภาพ (Efficiency) (๓) ความมีประสิทธิภาพ (Effectiveness) (๔) ความยุติธรรม (Equity) (๕) ความโปร่งใส (Transparency)</p>	๕	๕	๘.๓๓
	<p>๕.๑๐ มีการประมาณการราคาถูกต้องตามหลักวิธีการงบประมาณ</p> <p>การประมาณการราคาเพื่อการพัฒนาต้องให้สอดคล้องกับโครงการถูกต้องตามหลักวิชาการทางช่าง หลักของราคากลาง ราคากลางท้องถิ่น มีความโปร่งใสในการกำหนดราคาและตรวจสอบได้ในเชิงประจักษ์ มีความคลาดเคลื่อนไม่มากกว่าหรือไม่ต่ำกว่าร้อยละห้าของการนำไปตั้งงบประมาณรายจ่าย ในข้อบัญญัติ/เทศบัญญัติ เงินสะสม หรือรายจ่ายพัฒนาที่ปรากฏในรูปแบบอื่น ๆ</p>	๕	๕	๘.๓๓
	<p>๕.๑๑ มีการกำหนดตัวชี้วัด (KPI) และสอดคล้องกับวัตถุประสงค์และผลที่คาดว่าจะได้รับมีการกำหนดดัชนีชี้วัดผลงาน (Key Performance Indicator : KPI) ที่สามารถวัดได้ (measurable) ใช้บอกประสิทธิผล (effectiveness) ใช้บอกประสิทธิภาพ (efficiency) ได้ เช่น การกำหนดความพึงพอใจ การกำหนดร้อยละ การกำหนดอันเกิดจากผลของวัตถุประสงค์ที่เกิดที่สิ่งที่ได้รับ (การคาดการณ์ค่าที่จะได้รับ)</p>	๕	๕	๘.๓๓

ลำดับ	ประเด็นพิจารณา	คะแนน เต็ม	คะแนน ที่ได้	ร้อยละของ คะแนนเต็ม
	<p>๕.๑๒ ผลที่คาดว่าจะได้รับ สอดคล้องกับ วัตถุประสงค์</p> <p>ผลที่ได้รับเป็นสิ่งที่เกิดขึ้นได้จริงจากการ ดำเนินการตามโครงการพัฒนา ซึ่งสอดคล้อง กับวัตถุประสงค์ที่ตั้งไว้ การได้ผลหรือผลที่ เกิดขึ้นจะต้องเท่ากับวัตถุประสงค์หรือมากกว่า วัตถุประสงค์ ซึ่งการเขียนวัตถุประสงค์ควร คำนึงถึง (๑) มีความเป็นไปได้และมีความ เฉพาะเจาะจง ในการดำเนินงานตามโครงการ (๒) วัดและประเมินผลระดับของความสำเร็จได้ (๓) ระบุสิ่งที่ต้องการดำเนินงานอย่างชัดเจน และเฉพาะเจาะจงมากที่สุด และสามารถปฏิบัติ ได้ (๔) เป็นเหตุเป็นผล สอดคล้องกับความเป็น จริง (๕) ส่งผลต่อการบ่งบอกเวลาได้</p>	๕	๕	๘.๓๓
รวม		๖๐	๕๗	๙๕

แบบที่ ๓ แบบประเมินผลการดำเนินงาน ตามแผนยุทธศาสตร์

คำชี้แจง : แบบที่๓/๑ แบบประเมินตนเอง โดยมีวัตถุประสงค์เพื่อใช้ประเมินผลการดำเนินงานขององค์กรปกครองส่วนท้องถิ่นตามยุทธศาสตร์ที่กำหนดไว้ และมีกำหนดระยะเวลาในการรายงานปีละ ๑ ครั้ง

ส่วนที่ ๑ ข้อมูลทั่วไป

๑. ชื่อองค์กรปกครองส่วนท้องถิ่น องค์การบริหารส่วนตำบลบ้านพระ

๒. วัน/เดือน/ปี ที่รายงาน ธันวาคม ๒๕๖๔

ส่วนที่ ๒ ยุทธศาสตร์ และโครงการในปี

ยุทธศาสตร์และจำนวนโครงการที่ปรากฏอยู่ในแผน และจำนวนโครงการที่ได้ปฏิบัติ

ยุทธศาสตร์	จำนวนโครงการ	
	จำนวนโครงการที่ปรากฏอยู่ในแผน	จำนวนโครงการที่ได้ปฏิบัติ
๑. ยุทธศาสตร์ด้านสังคม การศึกษา ศาสนาวัฒนธรรม สาธารณสุข และการกีฬา	๗๑	๓๒
๒. ยุทธศาสตร์ด้านทรัพยากรธรรมชาติและสิ่งแวดล้อม	๑๐	๖
๓. ยุทธศาสตร์การพัฒนาด้านเศรษฐกิจ	๗	๑
๔. ยุทธศาสตร์การพัฒนาด้านโครงสร้างพื้นฐาน	๕๕	๒๒
๕. ยุทธศาสตร์การพัฒนาด้านการท่องเที่ยว	๔	๓
๖. ยุทธศาสตร์การพัฒนาด้านการเมือง การบริหาร + เงินอุดหนุน+ครุภัณฑ์	๔๖	๔๒
รวม	๑๙๓	๑๐๖

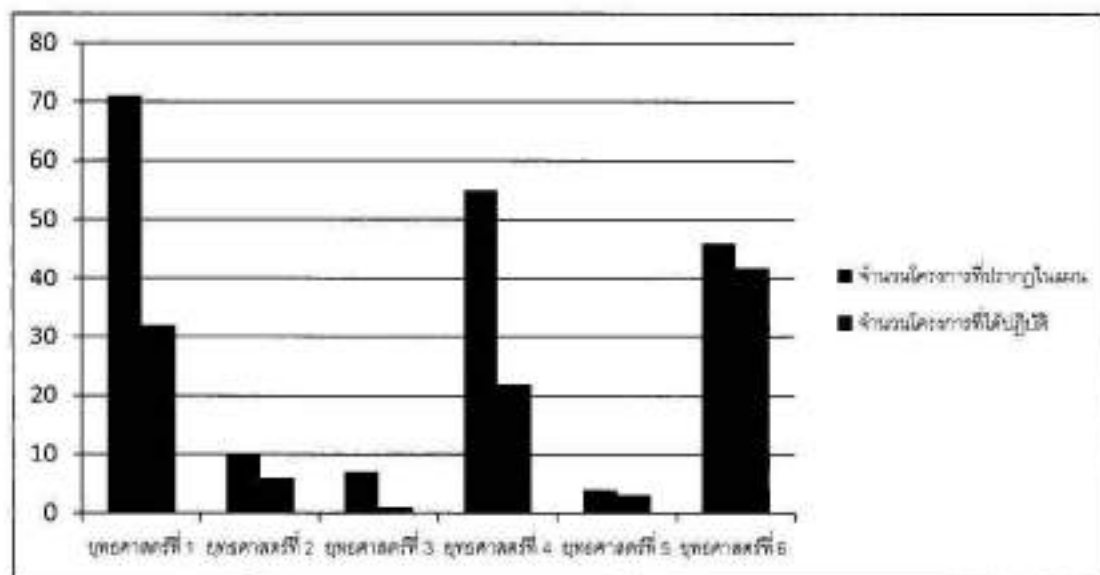

**แบบที่ ๓/๒ แบบประเมินความพึงพอใจต่อผลการดำเนินงาน
ขององค์การบริหารส่วนตำบลบ้านพระในภาพรวม**

คำชี้แจง : แบบที่ ๓/๒ แบบประเมินความพึงพอใจของประชาชน ต่อการดำเนินงานขององค์การปกครองส่วนท้องถิ่น
ในภาพรวม โดยกำหนดให้มีการเก็บข้อมูลปีละ ๑ ครั้ง

ส่วนที่ ๑ ข้อมูลทั่วไป กรุณาทำเครื่องหมาย / ลงใน ()

๑. เพศ () ชาย () หญิง
๒. อายุ () ต่ำกว่า ๒๐ () ๒๐ - ๓๐ () ๓๑ - ๔๐ ปี
() ๔๑ - ๕๐ ปี () ๕๑ - ๖๐ ปี () มากกว่า ๖๐ ปี
๓. การศึกษา () ประถมศึกษา () มัธยมศึกษา () อนุปริญญา/เทียบเท่า
() ปริญญาตรี () สูงกว่าปริญญาตรี () อื่นๆ
๔. อาชีพ () รับราชการ () เอกชน/รัฐวิสาหกิจ () ค้าขาย/ธุรกิจส่วนตัว
() รับจ้าง () นักเรียน นักศึกษา () เกษตรกร
() อื่นๆ (ระบุ).....

ส่วนที่ ๒ ความพึงพอใจต่อผลการดำเนินงานขององค์การปกครองส่วนท้องถิ่น

๕. ท่านมีความพึงพอใจต่อผลการดำเนินงานขององค์การปกครองส่วนท้องถิ่นใน ภาพรวม มากน้อยเพียงใด โดยให้ทำ
เครื่องหมาย / ในช่องที่ตรงกับความคิดเห็นของท่าน

ความพึงพอใจ	พอใจมาก (%)	พอใจ (%)	ไม่พอใจ (%)
๑. มีการเปิดโอกาสให้ประชาชนมีส่วนร่วมในโครงการ/กิจกรรม			
๒. มีการประชาสัมพันธ์ให้ประชาชนรับรู้ข้อมูลของโครงการ/กิจกรรม			
๓. มีการเปิดโอกาสให้ประชาชนแสดงความคิดเห็นในโครงการ/กิจกรรม			
๔. มีการรายงานผลการดำเนินงานของโครงการ/กิจกรรมต่อสาธารณะ			
๕. การเปิดโอกาสให้ประชาชนตรวจสอบการดำเนินโครงการ/กิจกรรม			
๖. การดำเนินงานเป็นไปตามระยะเวลาที่กำหนด			
๗. ผลการดำเนินโครงการ/กิจกรรมนำไปสู่การแก้ไขปัญหาของ ประชาชนในท้องถิ่น			
๘. การแก้ไขปัญหา และการตอบสนองความต้องการของประชาชน			
๙. ประโยชน์ที่ประชาชนได้รับจากการดำเนินโครงการ/กิจกรรม			
ภาพรวม			

ข้อมูลทั่วไปของผู้ตอบแบบสอบถาม (๑๐๐ ราย)

ข้อมูลทั่วไป	จำนวนราย	ร้อยละ
๑. เพศ		
ชาย	๔๙	๔๙
หญิง	๕๑	๕๑
๒. อายุ		
อายุต่ำกว่า ๒๐	๖	๖
อายุ ๒๐ - ๓๐ ปี	๑๓	๑๓
อายุ ๓๑ - ๔๐ ปี	๑๕	๑๕
อายุ ๔๑ - ๕๐ ปี	๑๘	๑๘
อายุ ๕๑ - ๖๐ ปี	๓๐	๓๐
อายุมากกว่า ๖๐ ปี	๑๘	๑๘
๓. การศึกษา		
ประถมศึกษา	๒๐	๒๐
มัธยมศึกษา/เทียบเท่า	๔๔	๔๔
อนุปริญญา/เทียบเท่า	๑๒	๑๒
ปริญญาตรี	๑๘	๑๘
สูงกว่าปริญญาตรี	๖	๖
อื่น ๆ	-	-
๔. อาชีพหลัก		
รับราชการ	๘	๘
เอกชน/รัฐวิสาหกิจ	๑๒	๑๒
ค้าขาย ธุรกิจส่วนตัว	๒๒	๒๒
รับจ้าง	๒๗	๒๗
นักเรียน นักศึกษา	๗	๗
เกษตรกร	๒๐	๒๐
อื่น ๆ	๔	๔

ข้อมูลความพึงพอใจของประชาชน ต่อผลการดำเนินงานขององค์การบริหารส่วนตำบล
บ้านพระ ในภาพรวม

จากผู้ตอบแบบสอบถาม ๑๐๐ ราย

ความพึงพอใจ	พอใจมาก (%)	พอใจ (%)	ไม่พอใจ (%)
๑. มีการเปิดโอกาสให้ประชาชนมีส่วนร่วมในโครงการ/กิจกรรม	๒๗	๗๑	๒
๒. มีการประชาสัมพันธ์ให้ประชาชนรับรู้ข้อมูลของโครงการ/ กิจกรรม	๒๗	๖๙	๔
๓. มีการเปิดโอกาสให้ประชาชนแสดงความคิดเห็นในโครงการ/ กิจกรรม	๒๙	๖๘	๓
๔. มีการรายงานผลการดำเนินงานของโครงการ/กิจกรรมต่อ สาธารณะ	๒๘	๗๐	๒
๕. การเปิดโอกาสให้ประชาชนตรวจสอบการดำเนินโครงการ/ กิจกรรม	๒๗	๗๒	๑
๖. การดำเนินงานเป็นไปตามระยะเวลาที่กำหนด	๒๖	๗๓	๑
๗. ผลการดำเนินโครงการ/กิจกรรมนำไปสู่การแก้ไขปัญหาของ ประชาชนในท้องถิ่น	๓๗	๖๓	-
๘. การแก้ไขปัญหา และการตอบสนองความต้องการของประชาชน	๓๘	๖๑	๑
๙. ประโยชน์ที่ประชาชนได้รับจากการดำเนินโครงการ/กิจกรรม	๓๓	๖๗	-
ภาพรวม	๓๐.๒๒	๖๘.๒๒	๑.๕๖

แผนภูมิกราฟ แสดงผลความพึงพอใจของประชาชน ต่อผลการดำเนินงานขององค์การบริหารส่วนตำบล
บ้านพระ ในภาพรวมประจำปีงบประมาณ พ.ศ.๒๕๖๔

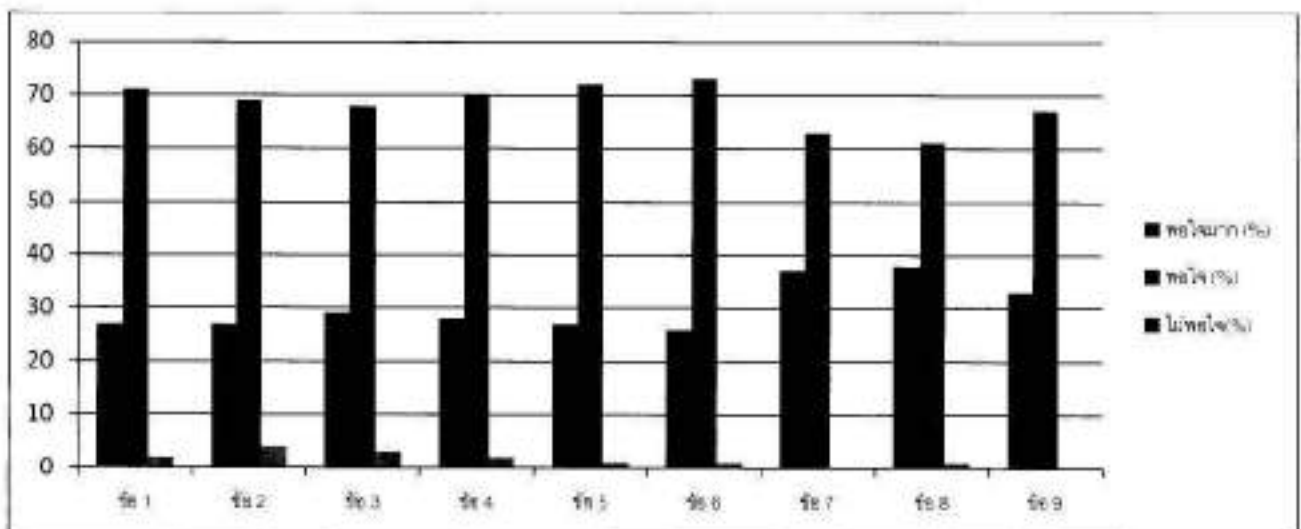

ข้อมูลความพึงพอใจของประชาชน ต่อผลการดำเนินงานขององค์การบริหารส่วนตำบล
บ้านพระ ในภาพรวม

(จากผู้ตอบแบบสอบถาม ๑๐๐ ราย)

ประเด็น	คะแนนความพึงพอใจ (เต็ม ๑๐ คะแนน)
๑. มีการเปิดโอกาสให้ประชาชนมีส่วนร่วมในเสนอโครงการ/กิจกรรม	๘.๕๐
๒. มีการประชาสัมพันธ์ให้ประชาชนรับรู้ข้อมูลของโครงการ/กิจกรรม	๘.๓๘
๓. มีการเปิดโอกาสให้ประชาชนแสดงความคิดเห็นในโครงการ/กิจกรรม	๘.๔๓
๔. มีการรายงานผลการดำเนินงานของโครงการ/กิจกรรมให้ประชาชนทราบ	๘.๔๓
๕. การเปิดโอกาสให้ประชาชนตรวจสอบการดำเนินโครงการ/กิจกรรม	๘.๔๒
๖. การดำเนินงานเป็นไปตามระยะเวลาที่กำหนด	๘.๔๘
๗. ผลการดำเนินโครงการ/กิจกรรมนำไปสู่การแก้ไขปัญหาของประชาชนในท้องถิ่น	๘.๕๕
๘. การแก้ไขปัญหา และการตอบสนองของโครงการ/กิจกรรม	๘.๕๕
๙. ประโยชน์ที่ประชาชนได้รับจากการดำเนินโครงการ/กิจกรรม	๘.๕๓
ภาพรวม	๘.๔๗

แผนภูมิกราฟ แสดงผลความพึงพอใจของประชาชน ต่อผลการดำเนินงานขององค์การบริหารส่วนตำบล
บ้านพระ ในการพัฒนาด้านสังคม การศึกษา ศาสนาวัฒนธรรม สาธารณสุขและการกีฬา ประจำปีงบประมาณ
๒๕๖๔

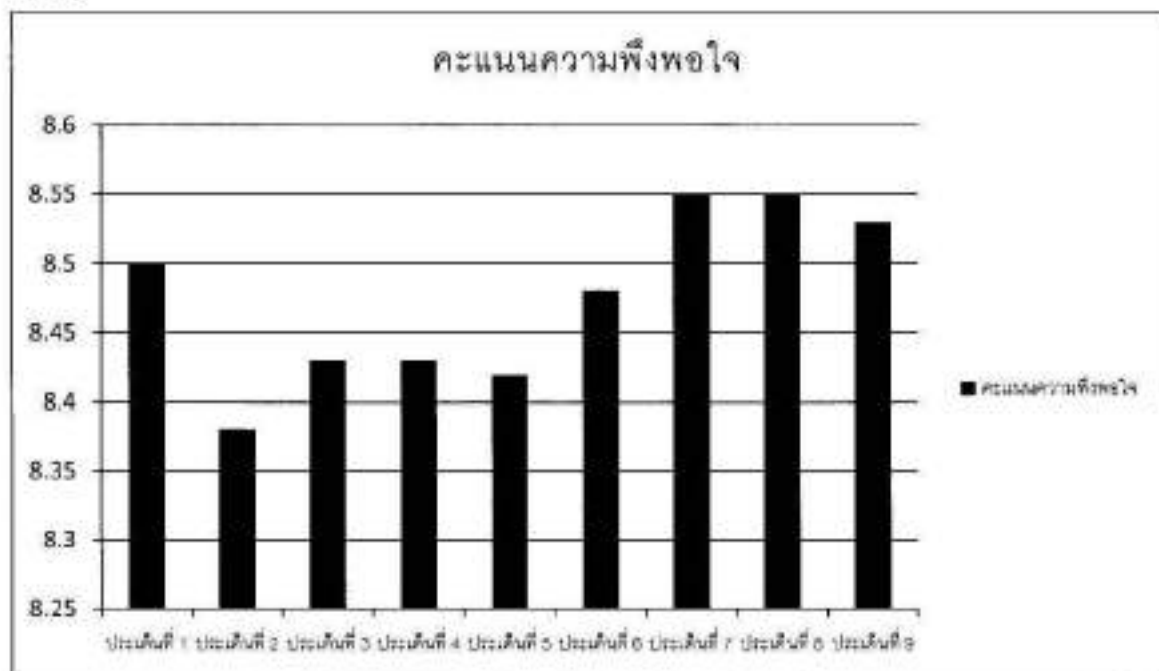

ความพึงพอใจของประชาชน ต่อผลการดำเนินงานขององค์การบริหารส่วนตำบลบ้านพระ
ในแต่ละรายยุทธศาสตร์ (แบบที่ ๓/๓)

ยุทธศาสตร์ที่ ๑ การพัฒนาด้านสังคม การศึกษา ศาสนาวัฒนธรรม สาธารณสุขและการกีฬา
(จากผู้ตอบแบบสอบถาม ๑๐๐ ราย)

ประเด็น	คะแนนความพึงพอใจ (เต็ม ๑๐ คะแนน)
๑. มีการเปิดโอกาสให้ประชาชนมีส่วนร่วมในเสนอโครงการ/กิจกรรม	๘.๔๓
๒. มีการประชาสัมพันธ์ให้ประชาชนรับรู้ข้อมูลของโครงการ/กิจกรรม	๘.๓๕
๓. มีการเปิดโอกาสให้ประชาชนแสดงความคิดเห็นในโครงการ/กิจกรรม	๘.๓๗
๔. มีการรายงานผลการดำเนินงานของโครงการ/กิจกรรมให้ประชาชนทราบ	๘.๓๑
๕. การเปิดโอกาสให้ประชาชนตรวจสอบการดำเนินโครงการ/กิจกรรม	๘.๓๕
๖. การดำเนินงานเป็นไปตามระยะเวลาที่กำหนด	๘.๔๔
๗. ผลการดำเนินโครงการ/กิจกรรมนำไปสู่การแก้ไขปัญหาของประชาชนในท้องถิ่น	๘.๕๒
๘. การแก้ไขปัญหา และการตอบสนองของโครงการ/กิจกรรม	๘.๔๒
๙. ประโยชน์ที่ประชาชนได้รับจากการดำเนินโครงการ/กิจกรรม	๘.๕๖
ภาพรวม	๘.๔๑

แผนภูมิกราฟ แสดงผลความพึงพอใจของประชาชน ต่อผลการดำเนินงานขององค์การบริหารส่วนตำบล
บ้านพระ ในการพัฒนาด้านสังคม การศึกษา ศาสนาวัฒนธรรม สาธารณสุขและการกีฬา ประจำปีงบประมาณ

๒๕๖๔

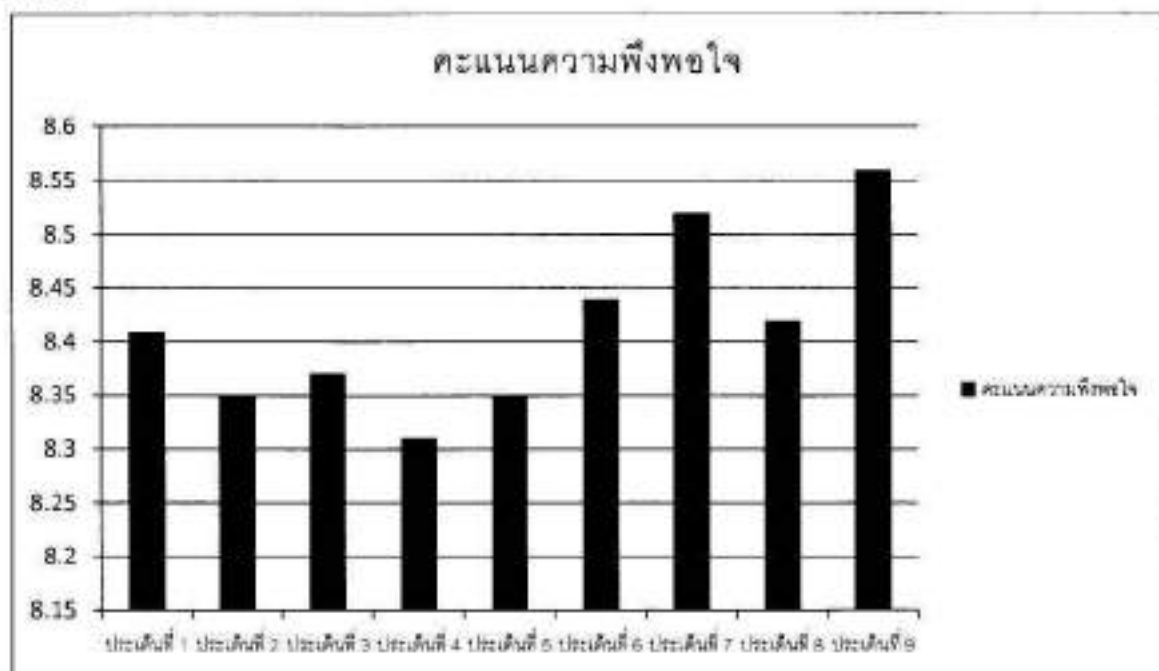

ยุทธศาสตร์ที่ ๒ การพัฒนาด้านทรัพยากรธรรมชาติและสิ่งแวดล้อม

(จากผู้ตอบแบบสอบถาม ๑๐๐ ราย)

ประเด็น	คะแนนความพึงพอใจ (เต็ม ๑๐ คะแนน)
๑. มีการเปิดโอกาสให้ประชาชนมีส่วนร่วมในเสนอโครงการ/กิจกรรม	๗.๙๖
๒. มีการประชาสัมพันธ์ให้ประชาชนรับรู้ข้อมูลของโครงการ/กิจกรรม	๗.๙๖
๓. มีการเปิดโอกาสให้ประชาชนแสดงความคิดเห็นในโครงการ/กิจกรรม	๗.๙๕
๔. มีการรายงานผลการดำเนินงานของโครงการ/กิจกรรมให้ประชาชนทราบ	๗.๘๘
๕. การเปิดโอกาสให้ประชาชนตรวจสอบการดำเนินโครงการ/กิจกรรม	๗.๘๗
๖. การดำเนินงานเป็นไปตามระยะเวลาที่กำหนด	๗.๘๘
๗. ผลการดำเนินโครงการ/กิจกรรมนำไปสู่การแก้ไขปัญหาของประชาชนในท้องถิ่น	๘.๐๖
๘. การแก้ไขปัญหา และการตอบสนองของโครงการ/กิจกรรม	๘.๐๓
๙. ประโยชน์ที่ประชาชนได้รับจากการดำเนินโครงการ/กิจกรรม	๘.๐๓
ภาพรวม	๗.๙๖

แผนภูมิกราฟ แสดงผลความพึงพอใจของประชาชน ต่อผลการดำเนินงานขององค์การบริหารส่วนตำบลบ้านพระ ในการพัฒนาด้านทรัพยากรธรรมชาติและสิ่งแวดล้อม ประจำปีงบประมาณ ๒๕๖๔

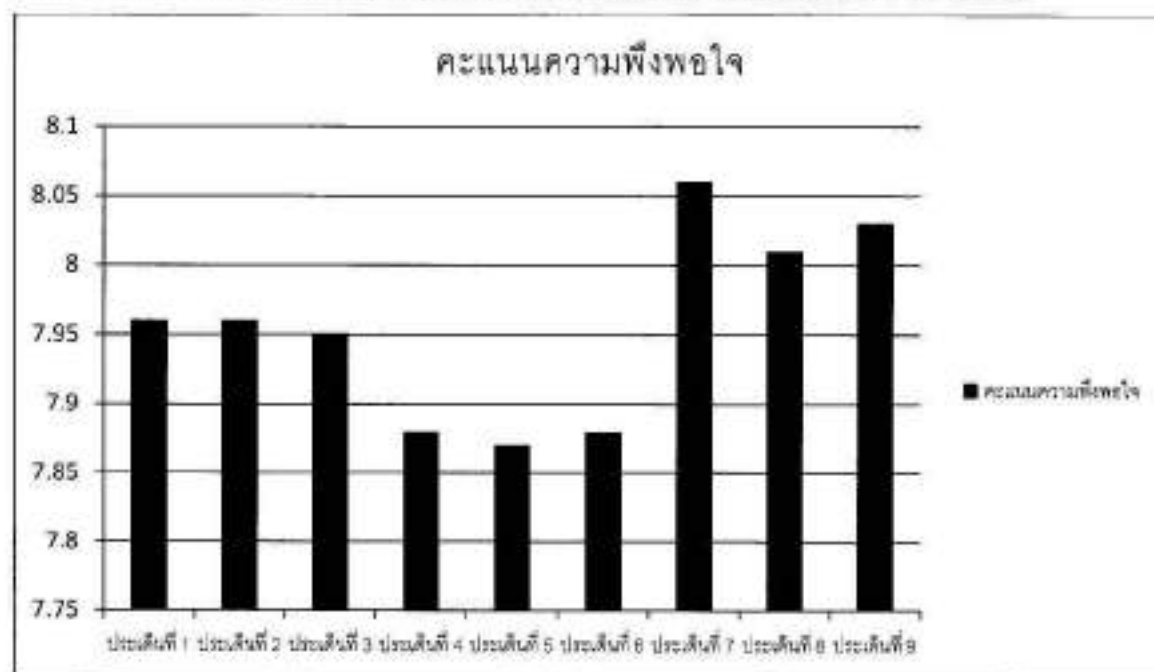

ยุทธศาสตร์ที่ ๓ การพัฒนาด้านเศรษฐกิจ

(จากผู้ตอบแบบสอบถาม ๑๐๐ ราย)

ประเด็น	คะแนนความพึงพอใจ (เต็ม ๑๐ คะแนน)
๑. มีการเปิดโอกาสให้ประชาชนมีส่วนร่วมในเสนอโครงการ/กิจกรรม	๘.๐๓
๒. มีการประชาสัมพันธ์ให้ประชาชนรับรู้ข้อมูลของโครงการ/กิจกรรม	๘.๐๙
๓. มีการเปิดโอกาสให้ประชาชนแสดงความคิดเห็นในโครงการ/กิจกรรม	๘.๐๐
๔. มีการรายงานผลการดำเนินงานของโครงการ/กิจกรรมให้ประชาชนทราบ	๗.๙๕
๕. การเปิดโอกาสให้ประชาชนตรวจสอบการดำเนินโครงการ/กิจกรรม	๗.๙๔
๖. การดำเนินงานเป็นไปตามระยะเวลาที่กำหนด	๘.๐๓
๗. ผลการดำเนินโครงการ/กิจกรรมนำไปสู่การแก้ไขปัญหาของประชาชนในท้องถิ่น	๘.๑๕
๘. การแก้ไขปัญหา และการตอบสนองของโครงการ/กิจกรรม	๘.๑๖
๙. ประโยชน์ที่ประชาชนได้รับจากการดำเนินโครงการ/กิจกรรม	๘.๒๘
ภาพรวม	๘.๐๗

แผนภูมิกราฟ แสดงผลความพึงพอใจของประชาชน ต่อผลการดำเนินงานขององค์การบริหารส่วนตำบลบ้านพระ ในการพัฒนาด้านเศรษฐกิจ ประจำปีงบประมาณ ๒๕๖๔

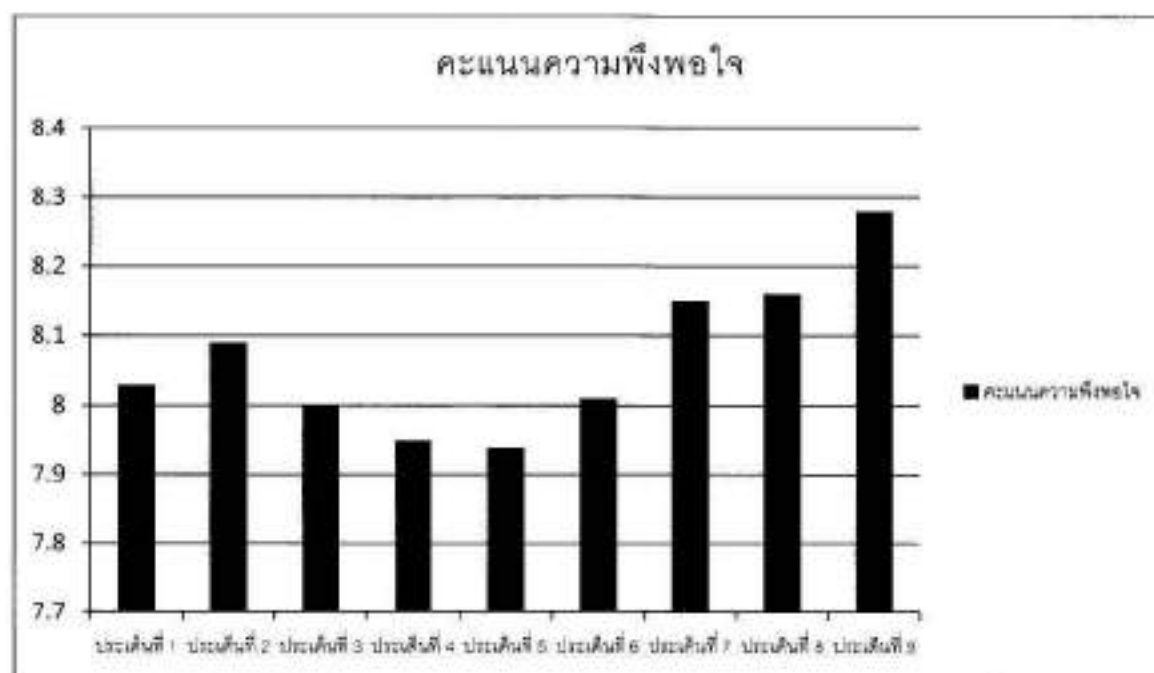

ยุทธศาสตร์ที่ ๔ การพัฒนาด้านโครงสร้างพื้นฐาน

(จากผู้ตอบแบบสอบถาม ๑๐๐ ราย)

ประเด็น	คะแนนความพึงพอใจ (เต็ม ๑๐ คะแนน)
๑. มีการเปิดโอกาสให้ประชาชนมีส่วนร่วมในเสนอโครงการ/กิจกรรม	๘.๕๐
๒. มีการประชาสัมพันธ์ให้ประชาชนรับรู้ข้อมูลของโครงการ/กิจกรรม	๘.๔๒
๓. มีการเปิดโอกาสให้ประชาชนแสดงความคิดเห็นในโครงการ/กิจกรรม	๘.๔๓
๔. มีการรายงานผลการดำเนินงานของโครงการ/กิจกรรมให้ประชาชนทราบ	๘.๓๗
๕. การเปิดโอกาสให้ประชาชนตรวจสอบการดำเนินโครงการ/กิจกรรม	๘.๕๓
๖. การดำเนินงานเป็นไปตามระยะเวลาที่กำหนด	๘.๕๐
๗. ผลการดำเนินโครงการ/กิจกรรมนำไปสู่การแก้ไขปัญหาของประชาชนในท้องถิ่น	๘.๖๔
๘. การแก้ไขปัญหา และการตอบสนองของโครงการ/กิจกรรม	๘.๖๓
๙. ประโยชน์ที่ประชาชนได้รับจากการดำเนินโครงการ/กิจกรรม	๘.๗๐
ภาพรวม	๘.๕๒

แผนภูมิกราฟ แสดงผลความพึงพอใจของประชาชน ต่อผลการดำเนินงานขององค์การบริหารส่วนตำบลบ้านพระ ในการพัฒนาด้านโครงสร้างพื้นฐาน ประจำปีงบประมาณ ๒๕๖๔

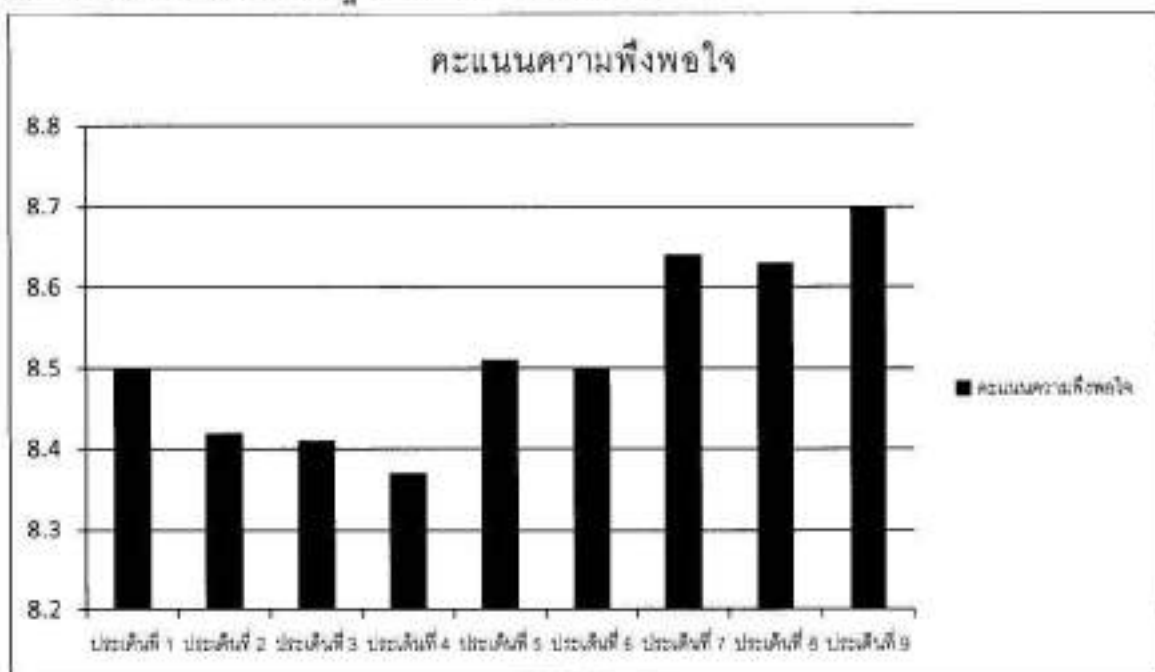

ยุทธศาสตร์ที่ ๕ การพัฒนาด้านการท่องเที่ยว

(จากผู้ตอบแบบสอบถาม ๑๐๐ ราย)

ประเด็น	คะแนนความพึงพอใจ (เต็ม ๑๐ คะแนน)
๑. มีการเปิดโอกาสให้ประชาชนมีส่วนร่วมในเสนอโครงการ/กิจกรรม	๗.๗๓
๒. มีการประชาสัมพันธ์ให้ประชาชนรับรู้ข้อมูลของโครงการ/กิจกรรม	๗.๗๒
๓. มีการเปิดโอกาสให้ประชาชนแสดงความคิดเห็นในโครงการ/กิจกรรม	๗.๘๕
๔. มีการรายงานผลการดำเนินงานของโครงการ/กิจกรรมให้ประชาชนทราบ	๗.๘๑
๕. การเปิดโอกาสให้ประชาชนตรวจสอบการดำเนินโครงการ/กิจกรรม	๗.๘๓
๖. การดำเนินงานเป็นไปตามระยะเวลาที่กำหนด	๗.๘๙
๗. ผลการดำเนินโครงการ/กิจกรรมนำไปสู่การแก้ไขปัญหาของประชาชนในท้องถิ่น	๘.๐๗
๘. การแก้ไขปัญหา และการตอบสนองของโครงการ/กิจกรรม	๘.๑๒
๙. ประโยชน์ที่ประชาชนได้รับจากการดำเนินโครงการ/กิจกรรม	๘.๒๔
ภาพรวม	๗.๙๖

แผนภูมิกราฟ แสดงผลความพึงพอใจของประชาชน ต่อผลการดำเนินงานขององค์การบริหารส่วนตำบลบ้านพระ ในการพัฒนาด้านการท่องเที่ยว ประจำปีงบประมาณ ๒๕๖๔

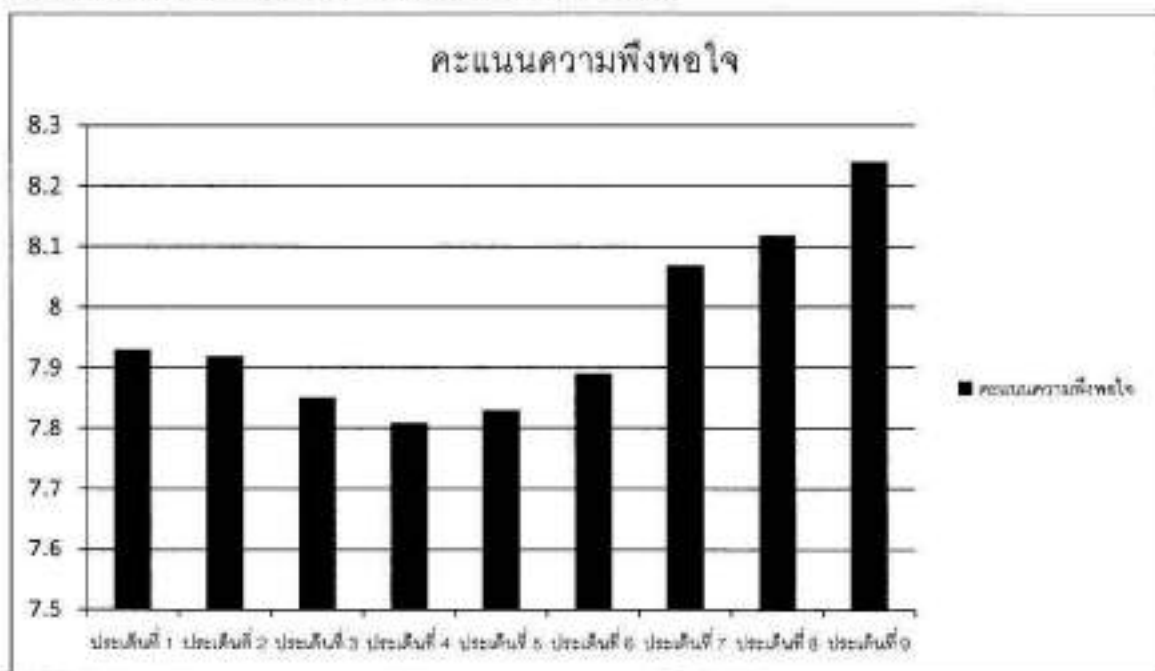

ยุทธศาสตร์ที่ ๒ การพัฒนาด้านการเมือง การบริหาร

(จากผู้ตอบแบบสอบถาม ๓๐๐ ราย)

ประเด็น	คะแนนความพึงพอใจ (เต็ม ๑๐ คะแนน)
๑. มีการเปิดโอกาสให้ประชาชนมีส่วนร่วมในเสนอโครงการ/กิจกรรม	๘.๓๘
๒. มีการประชาสัมพันธ์ให้ประชาชนรับรู้ข้อมูลของโครงการ/กิจกรรม	๘.๓๘
๓. มีการเปิดโอกาสให้ประชาชนแสดงความคิดเห็นในโครงการ/กิจกรรม	๘.๑๒
๔. มีการรายงานผลการดำเนินงานของโครงการ/กิจกรรมให้ประชาชนทราบ	๘.๐๘
๕. การเปิดโอกาสให้ประชาชนตรวจสอบการดำเนินโครงการ/กิจกรรม	๘.๐๘
๖. การดำเนินงานเป็นไปตามระยะเวลาที่กำหนด	๘.๓๐
๗. ผลการดำเนินโครงการ/กิจกรรมนำไปสู่การแก้ไขปัญหาของประชาชนในท้องถิ่น	๘.๒๗
๘. การแก้ไขปัญหา และการตอบสนองของโครงการ/กิจกรรม	๘.๒๗
๙. ประโยชน์ที่ประชาชนได้รับจากการดำเนินโครงการ/กิจกรรม	๘.๔๓
ภาพรวม	๘.๑๙

แผนภูมิกราฟ แสดงผลความพึงพอใจของประชาชน ต่อผลการดำเนินงานขององค์การบริหารส่วนตำบลบ้านพระ ในการพัฒนาด้านการเมือง การบริหาร ประจำปีงบประมาณ ๒๕๖๔

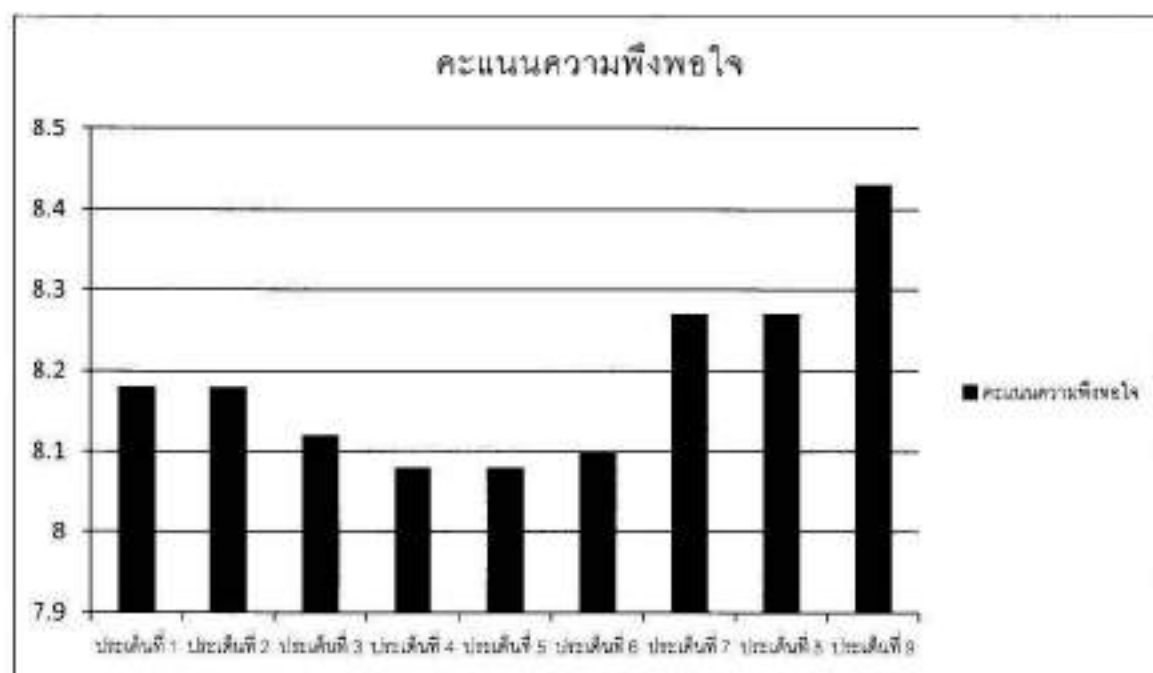

ส่วนที่ ๕ สรุปผล ข้อเสนอแนะ

เมื่อนำระดับความเห็นมารวมกันจะได้ ๓ กลุ่ม ดังนี้

- กลุ่มที่บอกว่า พอใจมาก กับการดำเนินงานโครงการต่าง ๆ ขององค์การบริหารส่วนตำบลบ้านพระ ได้ระดับความพอใจ คิดเป็นร้อยละ ๓๐.๒๒

- กลุ่มที่บอกว่า พอใจ กับการดำเนินงานโครงการต่างๆ ขององค์การบริหารส่วนตำบลบ้านพระ ได้ระดับความพอใจ คิดเป็นร้อยละ ๖๘.๒๒

- กลุ่มที่บอกว่า ไม่พอใจ กับการดำเนินงานโครงการต่างๆ ขององค์การบริหารส่วนตำบลบ้านพระ ได้ระดับ ไม่พอใจ คิดเป็นร้อยละ ๑.๕๖

ความเห็นในระดับ พอใจมาก เรียงตามลำดับคะแนนจากมากไปหาน้อย ลำดับ ๑ - ๓ ได้ดังนี้

๑. การแก้ไขปัญหา และการตอบสนองความต้องการของประชาชน
๒. ผลการดำเนินโครงการ/กิจกรรมนำไปสู่การแก้ไขปัญหาของประชาชนในท้องถิ่น
๓. ประโยชน์ที่ประชาชนได้รับจากการดำเนินโครงการ/กิจกรรม

ความเห็นในระดับ พอใจ เรียงตามลำดับคะแนนจากมากไปหาน้อย ลำดับ ๑ - ๓ ได้ดังนี้

๑. การดำเนินงานเป็นไปตามระยะเวลาที่กำหนด
๒. การเปิดโอกาสให้ประชาชนตรวจสอบการดำเนินโครงการ/กิจกรรม
๓. มีการเปิดโอกาสให้ประชาชนมีส่วนร่วมในโครงการ/กิจกรรม

ความเห็นในระดับ ไม่พอใจ เรียงตามลำดับคะแนนจากมากไปหาน้อย ลำดับ ๑ - ๓ ได้ดังนี้

๑. มีการประชาสัมพันธ์ให้ประชาชนรับรู้ข้อมูลของโครงการ/กิจกรรม
๒. การเปิดโอกาสให้ประชาชนตรวจสอบการดำเนินโครงการ/กิจกรรม
๓. มีการรายงานผลการดำเนินงานของโครงการ/กิจกรรมต่อสาธารณะ

๓. การประชาสัมพันธ์ให้ประชาชนรับรู้ข้อมูลของโครงการ/กิจกรรม

- ประโยชน์ที่ประชาชนได้รับจากการดำเนินโครงการ/กิจกรรม

จากความเห็นในภาพรวมการดำเนินโครงการพัฒนาในสาขาต่าง ๆ ขององค์การบริหารส่วนตำบลบ้านพระ ความเห็นในระดับพอใจมาก ร้อยละ ๓๐.๒๒ + ระดับพอใจ ร้อยละ ๖๘.๒๒ รวมเป็นร้อยละ ๙๘.๔๔ แสดงว่าประชาชนมีความพึงพอใจต่อผลการดำเนินงานขององค์การบริหารส่วนตำบลบ้านพระในด้านต่าง ๆ เป็นส่วนมาก

ส่วนความคิดเห็นในระดับไม่พอใจ ร้อยละ ๑.๕๖ แสดงว่าการดำเนินงานโครงการพัฒนาในสาขาต่างๆ ขององค์การบริหารส่วนตำบลบ้านพระ ไม่เป็นที่ยอมรับของประชาชนมีอยู่บ้าง

เกณฑ์การพิจารณา สรุปข้อมูลปัญหาพร้อมทั้งนำไปพิจารณาร่วมกับข้อมูลอื่น ๆ ก่อนหน้านี้ เพื่อนำไปอธิบายถึงสาเหตุที่การดำเนินงานไม่สามารถดำเนินงานได้ตามแผนที่กำหนด ตลอดจนเป็นข้อมูลสำหรับที่จะใช้ในการปรับปรุงแก้ไขให้การดำเนินงานมีประสิทธิภาพมากยิ่งขึ้น

พิจารณาแล้ว พบว่า ในช่วงไตรมาสที่ ๑ - ไตรมาส ๔ (๑ ตุลาคม ๒๕๖๓ - ๓๐ กันยายน ๒๕๖๔) ประจำปีงบประมาณ พ.ศ.๒๕๖๔ องค์การบริหารส่วนตำบลบ้านพระ มีการดำเนินการแล้วเสร็จ จำนวน ๑๐๒ โครงการ คิดเป็นร้อยละ ๖๓.๗๕ ของโครงการทั้งหมด (๑๖๐ โครงการ) โครงการที่อยู่ระหว่างดำเนินการ จำนวน ๕ โครงการ คิดเป็นร้อยละ ๒.๕๐ ของโครงการทั้งหมด โครงการที่ยังไม่ได้ดำเนินการ จำนวน - โครงการ คิดเป็นร้อยละ - ของโครงการทั้งหมด โครงการที่ยกเลิก จำนวน ๕๔ โครงการ คิดเป็นร้อยละ ๓๓.๗๕ ของโครงการทั้งหมด ซึ่งแสดงให้เห็นว่าการดำเนินการโครงการอยู่ในเกณฑ์ที่ดี เนื่องจากโครงการที่ดำเนินการแล้วเสร็จ จำนวน ๑๐๒ โครงการ คิดเป็นร้อยละ ๖๓.๗๕ ของโครงการทั้งหมด

ข้อจำกัดในการติดตามและประเมินผล : ปัญหาและอุปสรรคในการปฏิบัติงาน

๑. การประชาสัมพันธ์ข้อมูลข่าวสารของทางราชการยังไม่ทั่วถึงครอบคลุมพื้นที่
๒. เกิดการแพร่ระบาดของโรคติดเชื้อไวรัสโคโรนา (COVID - ๑๙) การจัดโครงการ /กิจกรรม ไม่สามารถดำเนินการได้
๓. ภาคส่วนราชการ และภาคเอกชนในพื้นที่ ให้ความร่วมมือและความสำคัญเพียงเล็กน้อย

จากการกรอกแบบสอบถามได้ข้อเสนอแนะและปัญหาดังนี้

๑. ประชาชนต้องการให้มีการประชาสัมพันธ์ข้อมูลข่าวสารให้ครอบคลุม
๒. ประชาชนต้องการกล้องวงจรปิดภายในหมู่บ้าน
๓. ประชาชนต้องการตัดไฟฟ้าสาธารณะตามซอยในหมู่บ้าน
๔. ประชาชนต้องการให้ซ่อมแซมไฟฟ้าสาธารณะ
๕. ประชาชนต้องการให้ขยายไหล่ทางถนนให้กว้างขึ้น เพื่อการสัญจรไป - มา
๖. ประชาชนต้องการให้ช่วยแก้ไขปัญหาน้ำประปาให้ไหลสะดวกขึ้น

สรุป

การดำเนินงานขององค์การบริหารส่วนตำบลบ้านพระ โดยภาพรวมสามารถบรรลุวัตถุประสงค์ตามเป้าหมายที่กำหนดไว้ได้อย่างมีประสิทธิภาพและเกิดประสิทธิผล สามารถตอบสนองต่อความต้องการของประชาชนได้ และเกิดประโยชน์สูงสุด เนื่องจากองค์การบริหารส่วนตำบลบ้านพระ ได้มีการบริหารงานโดยยึดหลักธรรมาภิบาล ซึ่งกระบวนการที่สำคัญคือ หลักการมีส่วนร่วมของประชาชนและหลักความโปร่งใส โดยการจัดประชุมประชาคมหมู่บ้านเพื่อรับฟังปัญหา ความต้องการของประชาชน ตลอดจนการรับฟังปัญหา ความต้องการของภาครัฐ และภาคเอกชน ก่อนที่จะนำมาสู่แผนพัฒนาท้องถิ่น นโยบายของผู้บริหาร ที่ให้ความสำคัญต่อปัญหาความเดือดร้อน และความต้องการของประชาชน รวมถึงการปฏิบัติตามนโยบายของรัฐบาล หนังสือสั่งการ ประกอบกับการดำเนินงานต่างๆ ขององค์การบริหารส่วนตำบลบ้านพระ สามารถตรวจสอบผลการดำเนินโครงการ/กิจกรรม จึงทำให้แผนพัฒนาท้องถิ่นนั้น สามารถแก้ไขปัญหาให้กับประชาชน ในพื้นที่ตำบลบ้านพระ ได้ตรงตามความต้องการ ตลอดจนการมีส่วนร่วมและความโปร่งใส ซึ่งถือว่าเป็นสิ่งที่มีความสำคัญต่อการพัฒนาท้องถิ่นเป็นอย่างมาก เพราะการพัฒนาที่ยั่งยืนนั้น ประชาชนต้องเข้ามามีส่วนร่วม ในการกำหนดนโยบายสาธารณะ

ส่วนที่ ๖

การประเมินประสิทธิภาพการปฏิบัติงานตามแผนพัฒนาขององค์การบริหารส่วนตำบลบ้านพระ
โดยใช้ระบบสารสนเทศการบริหารจัดการเพื่อการวางแผนและการประเมินผลขององค์กรปกครองส่วนท้องถิ่น (e - plan)

ประจำปีงบประมาณ พ.ศ. ๒๕๖๔

รายละเอียดโครงการพัฒนา แบบ ผ.๐๒ แผนพัฒนาท้องถิ่น พ.ศ. ๒๕๖๑ - ๒๕๖๕ , เพิ่มเติม ฉบับที่ ๑/๒๕๖๓ , เพิ่มเติม ฉบับที่ ๒/๒๕๖๓ และเปลี่ยนแปลง ฉบับที่ ๑/๒๕๖๓
องค์การบริหารส่วนตำบลบ้านพระ อำเภอเมืองปราจีนบุรี จังหวัดปราจีนบุรี

งาน	หมวดจ่าย	ประเภทจ่าย	โครงการ	ปี ๒๕๖๑	ปี ๒๕๖๒	ปี ๒๕๖๓	ปี ๒๕๖๔	ปี ๒๕๖๕	project_id
งบกลาง	งบกลาง	เบี้ยยังชีพผู้สูงอายุ	จัดสวัสดิการเบี้ยยังชีพให้กับผู้สูงอายุ	๓๔,๓๗๘,๐๐๐.๐๐	๓๔,๓๗๘,๐๐๐.๐๐	๓๔,๓๗๘,๐๐๐.๐๐	๓๔,๓๗๘,๐๐๐.๐๐	๓๔,๓๗๘,๐๐๐.๐๐	๒๕๖๑๕๒๒
งบกลาง	งบกลาง	เบี้ยยังชีพคนพิการ	จัดสวัสดิการเบี้ยยังชีพการจ้างบริการสนับสนุนการเสริมสร้างสวัสดิการทางสังคม ให้กับคนพิการหรือทุพพลภาพ	๓,๒๖๐,๐๐๐.๐๐	๓,๒๖๐,๐๐๐.๐๐	๓,๒๖๐,๐๐๐.๐๐	๓,๒๖๐,๐๐๐.๐๐	๓,๒๖๐,๐๐๐.๐๐	๒๕๖๑๕๒๖
งบกลาง	งบกลาง	เบี้ยยังชีพผู้ว่างงาน	จัดสวัสดิการเบี้ยยังชีพให้กับผู้ว่างงาน	๑๒๐,๐๐๐.๐๐	๑๒๐,๐๐๐.๐๐	๑๒๐,๐๐๐.๐๐	๑๒๐,๐๐๐.๐๐	๑๒๐,๐๐๐.๐๐	๒๕๖๑๕๒๓
งบกลาง	งบกลาง	รายจ่ายค่าเช่ารถจักรยานยนต์	สมทบเงินงบประมาณรถจักรยานยนต์ป้องกันสุนัขจรจัดที่เมืองศรีเก๋ว	๑๒๐,๐๐๐.๐๐	๑๒๐,๐๐๐.๐๐	๑๒๐,๐๐๐.๐๐	๑๒๐,๐๐๐.๐๐	๑๒๐,๐๐๐.๐๐	๒๕๖๑๕๒๗
รวมหมวดงบกลาง				๓๘,๘๗๘,๐๐๐.๐๐	๓๘,๘๗๘,๐๐๐.๐๐	๓๘,๘๗๘,๐๐๐.๐๐	๓๘,๘๗๘,๐๐๐.๐๐	๓๘,๘๗๘,๐๐๐.๐๐	
การบริหารทั่วไปไม่เกี่ยวข้องกับ การศึกษา	ค่าตอบแทน	ค่าตอบแทนการปฏิบัติงานนอกเวลา ราชการ	โครงการจ้างงานนักเรียนนักศึกษา ในช่วงปิดเทอม	๑๐,๐๐๐.๐๐	๑๐,๐๐๐.๐๐	๑๐,๐๐๐.๐๐	๑๐,๐๐๐.๐๐	๑๐,๐๐๐.๐๐	๒๕๖๑๕๒๕
รวมหมวดค่าตอบแทน				๑๐,๐๐๐.๐๐	๑๐,๐๐๐.๐๐	๑๐,๐๐๐.๐๐	๑๐,๐๐๐.๐๐	๑๐,๐๐๐.๐๐	
การบริหารสาธารณสุขและงาน สาธารณสุขอื่นๆ	ค่าใช้จ่าย	รายจ่ายเพื่อให้บริการ	จ้างรถจักรยานยนต์และขึ้นทะเบียนรถจักรยานยนต์ จำนวน ๑๒ คัน (ตามโครงการพักรับ ปล่อยรถ คนปล่อยรถ จากโรคพิษสุนัขบ้า) คันละ ๑ บาท ต่อครั้ง (ปีละ ๖ บาท) *	๒๐,๖๗๒.๐๐	๒๐,๖๗๒.๐๐	๒๐,๖๗๒.๐๐	๒๐,๖๗๒.๐๐	๒๐,๖๗๒.๐๐	๒๕๖๑๕๒๙
งบกลางจัดของชุมชนและสิ่งปลูก	ค่าใช้จ่าย	รายจ่ายเพื่อให้บริการ	โครงการดำเนินงานด้านบริหารจัดการขยะมูลฝอยและสิ่งปฏิกูลรวม	๘๐๐,๐๐๐.๐๐	๘๐๐,๐๐๐.๐๐	๘๐๐,๐๐๐.๐๐	๘๐๐,๐๐๐.๐๐	๘๐๐,๐๐๐.๐๐	๒๕๖๑๕๒๖
การบริหารทั่วไปไม่เกี่ยวข้องกับ การศึกษา	ค่าใช้จ่าย	รายจ่ายเพื่อให้บริการ	โครงการพัฒนาและส่งเสริมศักยภาพการจัดการเรียนการสอนของครู ศศ.อบต. บ้านพระ	๑๐,๐๐๐.๐๐	๑๐,๐๐๐.๐๐	๑๐,๐๐๐.๐๐	๑๐,๐๐๐.๐๐	๑๐,๐๐๐.๐๐	๒๕๖๑๕๒๗
การบริหารทั่วไป	ค่าใช้จ่าย	รายจ่ายเพื่อให้บริการ	จัดทำสื่อเผยแพร่ประชาสัมพันธ์ของเที่ยวโรดตำบลบ้านพระ	๕๐,๐๐๐.๐๐	๕๐,๐๐๐.๐๐	๕๐,๐๐๐.๐๐	๕๐,๐๐๐.๐๐	๕๐,๐๐๐.๐๐	๒๕๖๑๕๒๘
การบริหารทั่วไป	ค่าใช้จ่าย	รายจ่ายเพื่อให้บริการ	ป้ายประชาสัมพันธ์การชำระภาษีประเภทต่างๆ ของ อบต.บ้านพระ	๕๐,๐๐๐.๐๐	๕๐,๐๐๐.๐๐	๕๐,๐๐๐.๐๐	๕๐,๐๐๐.๐๐	๕๐,๐๐๐.๐๐	๒๕๖๑๕๒๙
การบริหารทั่วไป	ค่าใช้จ่าย	รายจ่ายเพื่อให้บริการ	ค่าใช้จ่ายในการดำเนินการจัดทำแผนพัฒนาท้องถิ่นฉบับปรับปรุง	๐.๐๐	๗๗๐,๗๗๐.๐๐	๐.๐๐	๐.๐๐	๐.๐๐	๒๕๖๑๕๒๖

งานบริหารทั่วไป	ค่าจ้าง	รายจ่ายเกี่ยวเนื่องกับการปฏิบัติงานราชการ ที่มีเข้าลักษณะรายจ่ายหมวดอื่น ๆ	โครงการอบรมเจริญธรรมและข้าราชการวิบูลย์ ให้กับบุคลากรสังกัดองค์การบริหารส่วนตำบลบ้านพรุ	50,000.00	50,000.00	50,000.00	50,000.00	50,000.00	50,000.00	๒๒๑๕๑๓๖
งานศาสนพิธีและงานพิธีอื่น	ค่าจ้าง	รายจ่ายเกี่ยวเนื่องกับการปฏิบัติงานราชการ ที่มีเข้าลักษณะรายจ่ายหมวดอื่น ๆ	โครงการอบรมธรรมะเพื่อพัฒนาคุณภาพชีวิต	๓๐,๐๐๐.๐๐	๓๐,๐๐๐.๐๐	๓๐,๐๐๐.๐๐	๓๐,๐๐๐.๐๐	๓๐,๐๐๐.๐๐	๓๐,๐๐๐.๐๐	๒๒๑๕๑๓๗
งานส่งเสริมและสนับสนุนความ เข้มแข็งชุมชน	ค่าจ้าง	รายจ่ายเกี่ยวเนื่องกับการปฏิบัติงานราชการ ที่มีเข้าลักษณะรายจ่ายหมวดอื่น ๆ	โครงการอบรมเพิ่มพูนทักษะบุคลากรชีวิตพอเพียง	๓๐,๐๐๐.๐๐	๓๐,๐๐๐.๐๐	๓๐,๐๐๐.๐๐	๓๐,๐๐๐.๐๐	๓๐,๐๐๐.๐๐	๓๐,๐๐๐.๐๐	๒๒๑๕๑๓๘
งานป้องกันภัยฝ่ายพลเรือนและ ระงับอัคคีภัย	ค่าจ้าง	รายจ่ายเกี่ยวเนื่องกับการปฏิบัติงานราชการ ที่มีเข้าลักษณะรายจ่ายหมวดอื่น ๆ	โครงการอบรมชุดปฏิบัติการชุมชนป้องกัน	๓๐,๐๐๐.๐๐	๓๐,๐๐๐.๐๐	๓๐,๐๐๐.๐๐	๓๐,๐๐๐.๐๐	๓๐,๐๐๐.๐๐	๓๐,๐๐๐.๐๐	๒๒๑๕๑๓๙
งานศาสนพิธีและงานพิธีอื่น	ค่าจ้าง	รายจ่ายเกี่ยวเนื่องกับการปฏิบัติงานราชการ ที่มีเข้าลักษณะรายจ่ายหมวดอื่น ๆ	โครงการอบรมและศึกษาดูงานด้านศาสนา วัฒนธรรม ระเบียบวิธีและหลักจริยวัตร โบราณสถานสำคัญกับผู้สูงอายุในตำบลบ้านพรุ	๒๕๐,๐๐๐.๐๐	๒๕๐,๐๐๐.๐๐	๒๕๐,๐๐๐.๐๐	๒๕๐,๐๐๐.๐๐	๒๕๐,๐๐๐.๐๐	๒๕๐,๐๐๐.๐๐	๒๒๑๕๑๔๐
งานส่งเสริมและสนับสนุนความ เข้มแข็งชุมชน	ค่าจ้าง	รายจ่ายเกี่ยวเนื่องกับการปฏิบัติงานราชการ ที่มีเข้าลักษณะรายจ่ายหมวดอื่น ๆ	โครงการอบรมศึกษาชุมชนเพื่อพัฒนาทักษะส่งเสริมอาชีพกลุ่มเยาวชน สตรี ผู้สูงอายุ และผู้พิการโอกาส	๐.๐๐	๐.๐๐	๒๘๐,๐๐๐.๐๐	๒๘๐,๐๐๐.๐๐	๒๘๐,๐๐๐.๐๐	๒๘๐,๐๐๐.๐๐	๒๒๑๕๑๔๑
งานส่งเสริมการเกษตร	ค่าจ้าง	รายจ่ายเกี่ยวเนื่องกับการปฏิบัติงานราชการ ที่มีเข้าลักษณะรายจ่ายหมวดอื่น ๆ	โครงการอบรมส่งเสริมความรู้ การผลิตปุ๋ยอินทรีย์ ปลูกพืชผัก และการปรับปรุง คุณภาพดิน	50,000.00	50,000.00	50,000.00	50,000.00	50,000.00	50,000.00	๒๒๑๕๑๔๒
งานบริหารทั่วไป	ค่าจ้าง	รายจ่ายเกี่ยวเนื่องกับการปฏิบัติงานราชการ ที่มีเข้าลักษณะรายจ่ายหมวดอื่น ๆ	โครงการอบรมส่งเสริมพัฒนาบุคลากรขององค์กรเมืองและชุมชนที่มีรายได้น้อยให้กับ ผู้พิการและสมาชิก	50,000.๐๐	50,๐๐๐.๐๐	50,๐๐๐.๐๐	50,๐๐๐.๐๐	50,๐๐๐.๐๐	50,๐๐๐.๐๐	๒๒๑๕๑๔๓
งานบริการสาธารณสุขและงาน สาธารณสุขอื่นๆ	ค่าจ้าง	รายจ่ายเกี่ยวเนื่องกับการปฏิบัติงานราชการ ที่มีเข้าลักษณะรายจ่ายหมวดอื่น ๆ	โครงการอบรมให้ความรู้เกี่ยวกับการกำจัดขยะมูลฝอย ชยะเวียง อีปปฏิรูป และน้ำเสีย	๖๐,๐๐๐.๐๐	๖๐,๐๐๐.๐๐	๖๐,๐๐๐.๐๐	๖๐,๐๐๐.๐๐	๖๐,๐๐๐.๐๐	๖๐,๐๐๐.๐๐	๒๒๑๕๑๔๔
งานส่งเสริมและสนับสนุนความ เข้มแข็งชุมชน	ค่าจ้าง	รายจ่ายเกี่ยวเนื่องกับการปฏิบัติงานราชการ ที่มีเข้าลักษณะรายจ่ายหมวดอื่น ๆ	โครงการอบรมให้ความรู้ในการป้องกันการค้ามนุษย์และพร้อในวัยรุน	๓๐,๐๐๐.๐๐	๓๐,๐๐๐.๐๐	๓๐,๐๐๐.๐๐	๓๐,๐๐๐.๐๐	๓๐,๐๐๐.๐๐	๓๐,๐๐๐.๐๐	๒๒๑๕๑๔๕
งานสวัสดิการสังคมและกิจการ สาธารณะ	ค่าจ้าง	รายจ่ายเกี่ยวเนื่องกับการปฏิบัติงานราชการ ที่มีเข้าลักษณะรายจ่ายหมวดอื่น ๆ	โครงการอบรมให้ความรู้ในการพัฒนาส่งเสริมอาชีพให้แก่ผู้สูงอายุ	๓๐,๐๐๐.๐๐	๓๐,๐๐๐.๐๐	๓๐,๐๐๐.๐๐	๓๐,๐๐๐.๐๐	๓๐,๐๐๐.๐๐	๓๐,๐๐๐.๐๐	๒๒๑๕๑๔๖
งานป้องกันภัยฝ่ายพลเรือนและ ระงับอัคคีภัย	ค่าจ้าง	รายจ่ายเกี่ยวเนื่องกับการปฏิบัติงานราชการ ที่มีเข้าลักษณะรายจ่ายหมวดอื่น ๆ	โครงการอบรมให้ความรู้เบื้องต้นในการเตรียมตัวรับสถานการณ์เมื่อเกิด อุทกภัย วาบภัย หรือดินโคลนถล่ม	๓๐,๐๐๐.๐๐	๓๐,๐๐๐.๐๐	๓๐,๐๐๐.๐๐	๓๐,๐๐๐.๐๐	๓๐,๐๐๐.๐๐	๓๐,๐๐๐.๐๐	๒๒๑๕๑๔๗
งานสวัสดิการสังคมและกิจการ สาธารณะ	ค่าจ้าง	รายจ่ายเกี่ยวเนื่องกับการปฏิบัติงานราชการ ที่มีเข้าลักษณะรายจ่ายหมวดอื่น ๆ	โครงการอบรมให้ความรู้ผู้ดูแลผู้พิการ	๓๐,๐๐๐.๐๐	๓๐,๐๐๐.๐๐	๓๐,๐๐๐.๐๐	๓๐,๐๐๐.๐๐	๓๐,๐๐๐.๐๐	๓๐,๐๐๐.๐๐	๒๒๑๕๑๔๘
งานส่งเสริมและสนับสนุนความ เข้มแข็งชุมชน	ค่าจ้าง	รายจ่ายเกี่ยวเนื่องกับการปฏิบัติงานราชการ ที่มีเข้าลักษณะรายจ่ายหมวดอื่น ๆ	โครงการอบรมให้ความรู้เรื่องสุขภาพชาย ๓๒ ความรุนแรงต่อสตรีและเด็ก เยาวชนใน ตำบลบ้านพรุ	๐.๐๐	๓๐,๐๐๐.๐๐	๓๐,๐๐๐.๐๐	๓๐,๐๐๐.๐๐	๓๐,๐๐๐.๐๐	๓๐,๐๐๐.๐๐	๒๒๑๕๑๔๙
งานสวัสดิการสังคมและกิจการ สาธารณะ	ค่าจ้าง	รายจ่ายเกี่ยวเนื่องกับการปฏิบัติงานราชการ ที่มีเข้าลักษณะรายจ่ายหมวดอื่น ๆ	โครงการอบรมให้ความรู้อาสาสมัครผู้สูงอายุที่ถ้ำ	๓๐,๐๐๐.๐๐	๓๐,๐๐๐.๐๐	๓๐,๐๐๐.๐๐	๓๐,๐๐๐.๐๐	๓๐,๐๐๐.๐๐	๓๐,๐๐๐.๐๐	๒๒๑๕๑๕๐
งานส่งเสริมและสนับสนุนความ เข้มแข็งชุมชน	ค่าจ้าง	รายจ่ายเกี่ยวเนื่องกับการปฏิบัติงานราชการ ที่มีเข้าลักษณะรายจ่ายหมวดอื่น ๆ	โครงการอบรมอาชีพกลุ่มเยาวชน สตรี ผู้สูงอายุ และผู้พิการโอกาส	๐.๐๐	๐.๐๐	50,๐๐๐.๐๐	50,๐๐๐.๐๐	50,๐๐๐.๐๐	50,๐๐๐.๐๐	๒๒๑๕๑๕๑
งานป้องกันภัยฝ่ายพลเรือนและ ระงับอัคคีภัย	ค่าจ้าง	รายจ่ายเกี่ยวเนื่องกับการปฏิบัติงานราชการ ที่มีเข้าลักษณะรายจ่ายหมวดอื่น ๆ	โครงการอบรมอาสาสมัครป้องกันไฟป่า	๓๐,๐๐๐.๐๐	๓๐,๐๐๐.๐๐	๓๐,๐๐๐.๐๐	๓๐,๐๐๐.๐๐	๓๐,๐๐๐.๐๐	๓๐,๐๐๐.๐๐	๒๒๑๕๑๕๒
งานบริหารทั่วไป	ค่าจ้าง	รายจ่ายเกี่ยวเนื่องกับการปฏิบัติงานราชการ ที่มีเข้าลักษณะรายจ่ายหมวดอื่น ๆ	จัดการเลือกตั้งผู้บริหารท้องถิ่นหรือสมาชิกสภาท้องถิ่น	50๐,๐๐๐.๐๐	50๐,๐๐๐.๐๐	๕,๐๐๐,๐๐๐.๐๐	50๐,๐๐๐.๐๐	50๐,๐๐๐.๐๐	50๐,๐๐๐.๐๐	๒๒๑๕๑๕๓

งานส่งเสริมการเกษตร	คำขวัญสื่อ	รายจ่ายเกี่ยวเนื่องกับการปฏิรูปราชการที่ไม่เข้าลักษณะรายจ่ายหมวดอื่นๆ	จัดทำโครงการพื้นฐานและส่งเสริมส่วนราชการและหน่วยงานที่ท่องเที่ยว	๑๐๐,๐๐๐.๐๐	๑๐๐,๐๐๐.๐๐	๑๐๐,๐๐๐.๐๐	๑๐๐,๐๐๐.๐๐	๑๐๐,๐๐๐.๐๐	๑๐๐,๐๐๐.๐๐	๒๒๘๖๖๓๖
งานส่งเสริมการเกษตร	คำขวัญสื่อ	รายจ่ายเกี่ยวเนื่องกับการปฏิรูปราชการที่ไม่เข้าลักษณะรายจ่ายหมวดอื่นๆ	ปลูกต้นไม้รักษาสิ่งแวดล้อม	๑๐,๐๐๐.๐๐	๑๐,๐๐๐.๐๐	๑๐,๐๐๐.๐๐	๑๐,๐๐๐.๐๐	๑๐,๐๐๐.๐๐	๑๐,๐๐๐.๐๐	๒๒๘๖๖๓๖
งานส่งเสริมการเกษตร	คำขวัญสื่อ	รายจ่ายเกี่ยวเนื่องกับการปฏิรูปราชการที่ไม่เข้าลักษณะรายจ่ายหมวดอื่นๆ	พัฒนาและส่งเสริมแหล่งท่องเที่ยวเชิงนิเวศและแหล่งท่องเที่ยวเชิงเกษตร ตำบลบ้านพระ และฝักขามบน ศึกษาศาสนาชุมชนเกษตร	๑๐๐,๐๐๐.๐๐	๑๐๐,๐๐๐.๐๐	๑๐๐,๐๐๐.๐๐	๑๐๐,๐๐๐.๐๐	๑๐๐,๐๐๐.๐๐	๑๐๐,๐๐๐.๐๐	๒๒๘๖๖๓๕
งานบริการทั่วไปไม่เกี่ยวกับการศึกษา	คำขวัญสื่อ	รายจ่ายเกี่ยวเนื่องกับการปฏิรูปราชการที่ไม่เข้าลักษณะรายจ่ายหมวดอื่นๆ	อาหารกลางวันสำหรับนักเรียนศูนย์พัฒนาเด็กเล็กตำบลบ้านพระ	๕๐๐,๐๐๐.๐๐	๕๐๐,๐๐๐.๐๐	๕๐๐,๐๐๐.๐๐	๕๐๐,๐๐๐.๐๐	๕๐๐,๐๐๐.๐๐	๕๐๐,๐๐๐.๐๐	๒๒๒๖๖๓๕
รวมหมวดคำขวัญสื่อ				๖๖๖,๐๐๐.๐๐	๖๖๖,๐๐๐.๐๐	๖๖๖,๐๐๐.๐๐	๖๖๖,๐๐๐.๐๐	๖๖๖,๐๐๐.๐๐	๖๖๖,๐๐๐.๐๐	
งานส่งเสริมวิทย์และประมงศึกษา	คำขวัญสื่อ	คำอาหารเสริม (นม)	อาหารเสริม (นม) สำหรับนักเรียนศูนย์พัฒนาเด็กเล็กตำบลบ้านพระและน้ำโรงเรียนโรงเรียนสังขตคามศึกษาขั้นพื้นฐาน (๒๒๒) และนักเรียนของศูนย์การศึกษาพิเศษประจำจังหวัดปราจีนบุรี	๑๐๐,๐๐๐.๐๐	๑๐๐,๐๐๐.๐๐	๑๐๕,๐๐๐.๐๐	๑๐๕,๐๐๐.๐๐	๑๐๕,๐๐๐.๐๐	๑๐๕,๐๐๐.๐๐	๒๒๑๐๐๓๖
งานกีฬาและนันทนาการ	คำขวัญสื่อ	วิทยุกีฬา	โครงการจัดซื้ออุปกรณ์กีฬาบ้านเพื่อส่งเสริมการเล่นกีฬา	๑๖๖,๕๐๐.๐๐	๑๖๖,๕๐๐.๐๐	๑๖๖,๕๐๐.๐๐	๑๖๖,๕๐๐.๐๐	๑๖๖,๕๐๐.๐๐	๑๖๖,๕๐๐.๐๐	๒๒๑๖๖๓๕
รวมหมวดคำขวัญ				๖๐๑,๕๐๐.๐๐	๖๐๑,๕๐๐.๐๐	๖๐๑,๕๐๐.๐๐	๖๐๑,๕๐๐.๐๐	๖๐๑,๕๐๐.๐๐	๖๐๑,๕๐๐.๐๐	
การโฆษณาสถานภายใน	คำขวัญสื่อ	ขวัญสื่อโฆษณาและเผยแพร่	โครงการจัดซื้อสื่อมวลชน (CCTV) ชนิดสีจอขาว ขนาดจอ ๑๓ นิ้ว จำนวน ๔ ชุด ชุดที่ ๑๑ ชุดควบคุมบริเวณบ้านปฏิบัติหน้าที่ (รายละเอียดตามมาตรฐาน ICT)	๐.๐๐	๐.๐๐	๒๒๖,๖๓๐.๐๐	๐.๐๐	๐.๐๐	๐.๐๐	๒๒๖๖๖๓๖
การโฆษณาสถานภายใน	คำขวัญสื่อ	ขวัญสื่อโฆษณาและเผยแพร่	โครงการจัดซื้อสื่อมวลชน (CCTV) ชนิดสีจอขาว ขนาดจอ ๑๓ นิ้ว จำนวน ๒ ชุด ชุดที่ ๑๒ ชุดควบคุมบริเวณบ้านปฏิบัติหน้าที่ (รายละเอียดตามมาตรฐาน ICT)	๐.๐๐	๐.๐๐	๑๒๖,๖๓๐.๐๐	๐.๐๐	๐.๐๐	๐.๐๐	๒๒๖๖๖๓๖
การโฆษณาสถานภายใน	คำขวัญสื่อ	ขวัญสื่อโฆษณาและเผยแพร่	โครงการจัดซื้อสื่อมวลชน (CCTV) ชนิดสีจอขาว ขนาดจอ ๑๓ นิ้ว จำนวน ๒ ชุด ชุดที่ ๑๓ ชุดควบคุมบริเวณศาลากลางจังหวัด (รายละเอียดตามมาตรฐาน ICT)	๐.๐๐	๐.๐๐	๑๒๖,๖๓๐.๐๐	๐.๐๐	๐.๐๐	๐.๐๐	๒๒๖๖๖๓๖
การโฆษณาสถานภายใน	คำขวัญสื่อ	ขวัญสื่อโฆษณาและเผยแพร่	โครงการจัดซื้อสื่อมวลชน (CCTV) ชนิดสีจอขาว ขนาดจอ ๑๓ นิ้ว จำนวน ๒ ชุด ชุดที่ ๑๔ ชุดควบคุมบริเวณศาลากลางจังหวัด (รายละเอียดตามมาตรฐาน ICT)	๐.๐๐	๐.๐๐	๑๒๖,๖๓๐.๐๐	๐.๐๐	๐.๐๐	๐.๐๐	๒๒๖๖๖๓๖
งานป้องกันและปราบปรามและดับเพลิง	คำขวัญสื่อ	ขวัญสื่อโฆษณาและเผยแพร่	โครงการจัดซื้อสื่อมวลชน (CCTV) ชนิดสีจอขาว ขนาดจอ ๑๓ นิ้ว จำนวน ๒ ชุด ชุดที่ ๕ ชุดควบคุมบริเวณศูนย์ปฏิบัติงาน (รายละเอียดตามมาตรฐาน ICT)	๐.๐๐	๐.๐๐	๑๒๖,๖๓๐.๐๐	๐.๐๐	๐.๐๐	๐.๐๐	๒๒๖๖๖๓๕
รวมหมวดคำขวัญสื่อ				๐.๐๐	๐.๐๐	๖๒๖,๕๒๐.๐๐	๐.๐๐	๐.๐๐	๐.๐๐	
งานกีฬาและนันทนาการ	คำพิณและสิ่งก่อสร้าง	คำก่อสร้างสิ่งสาธารณูปโภค	ก่อสร้าง ล้อมเนิน บริเวณทุ่งศาลา สนามประเพณี ศาลา ๑๖ พรรษา ชุดที่ ๕	๐.๐๐	๐.๐๐	๑๑๕,๒๐๐.๐๐	๐.๐๐	๐.๐๐	๐.๐๐	๒๒๑๐๐๓๖
งานกีฬาและนันทนาการ	คำพิณและสิ่งก่อสร้าง	คำก่อสร้างสิ่งสาธารณูปโภค	ก่อสร้างขยายเขตประปาหมู่บ้าน ชุดที่ ๑๑ เก็บบ้านนาสุโขทัย บ้านเจริญ	๑๒๖,๖๐๐.๐๐	๐.๐๐	๐.๐๐	๐.๐๐	๐.๐๐	๐.๐๐	๒๒๕๖๖๓๖
งานกีฬาและนันทนาการ	คำพิณและสิ่งก่อสร้าง	คำก่อสร้างสิ่งสาธารณูปโภค	ก่อสร้างขยายเขตประปาหมู่บ้าน พิวชา นอก - พิวชาใน ชุดที่ ๑๔	๐.๐๐	๑๐,๘๐๐.๐๐	๐.๐๐	๐.๐๐	๐.๐๐	๐.๐๐	๒๒๕๖๖๓๖
งานกีฬาและนันทนาการ	คำพิณและสิ่งก่อสร้าง	คำก่อสร้างสิ่งสาธารณูปโภค	ก่อสร้างขยายเขตประปาหมู่บ้าน ซอ๒ ไปร่องขุม ชุดที่ ๗	๐.๐๐	๑๕,๖๐๐.๐๐	๐.๐๐	๐.๐๐	๐.๐๐	๐.๐๐	๒๒๕๖๖๓๖
งานกีฬาและนันทนาการ	คำพิณและสิ่งก่อสร้าง	คำก่อสร้างสิ่งสาธารณูปโภค	ก่อสร้างขยายเขตประปาหมู่บ้าน เสริมเหล็ก เก็บหนองกบเกรง ๒๐๐ ๘ ชุดที่ ๑๖	๐.๐๐	๑๗๕,๖๐๐.๐๐	๐.๐๐	๐.๐๐	๐.๐๐	๐.๐๐	๒๒๕๖๖๓๖

งานไฟฟ้าถนน	ค่าที่ดินและสิ่งก่อสร้าง	ค่าก่อสร้างสิ่งสาธารณูปโภค	ก่อสร้างวางท่อระบายน้ำประปา หมู่บ้าน หมู่ที่ ๑๓	๑.๐๐	๑๙๖,๙๐๐.๐๐	๑.๐๐	๐.๐๐	๐.๐๐	๒๒๒๒๑๑๑
งานไฟฟ้าถนน	ค่าที่ดินและสิ่งก่อสร้าง	ค่าก่อสร้างสิ่งสาธารณูปโภค	ก่อสร้างวางท่อประปาหมู่บ้าน หมู่ที่ ๑๐ เก็บบ้านคลองทราย ซอย ๘,๙,๑๐	๑.๐๐	๑.๐๐	๑.๐๐	๐.๐๐	๐.๐๐	๒๒๒๒๑๑๑
งานไฟฟ้าถนน	ค่าที่ดินและสิ่งก่อสร้าง	ค่าก่อสร้างสิ่งสาธารณูปโภค	ก่อสร้างวางท่อประปาหมู่บ้าน หมู่ที่ ๑๔ ฟ้าเขาอก - ห้วยไผ่	๑.๐๐	๑.๐๐	๒๕๙,๙๐๐.๐๐	๑.๐๐	๐.๐๐	๒๒๒๒๑๑๑
งานไฟฟ้าถนน	ค่าที่ดินและสิ่งก่อสร้าง	ค่าก่อสร้างสิ่งสาธารณูปโภค	ก่อสร้างวางท่อประปาหมู่บ้าน หมู่ที่ ๑๙ เมืองงอน ปจ ๓๐๐๘	๑.๐๐	๑.๐๐	๑.๐๐	๑๙๙,๙๐๐.๐๐	๑.๐๐	๒๒๒๒๑๑๑
งานไฟฟ้าถนน	ค่าที่ดินและสิ่งก่อสร้าง	ค่าก่อสร้างสิ่งสาธารณูปโภค	ก่อสร้างวางท่อประปาหมู่บ้าน หมู่ที่ ๑	๑.๐๐	๑๙๙,๐๐๐.๐๐	๑.๐๐	๑.๐๐	๐.๐๐	๒๒๒๒๑๑๑
งานไฟฟ้าถนน	ค่าที่ดินและสิ่งก่อสร้าง	ค่าก่อสร้างสิ่งสาธารณูปโภค	ก่อสร้างวางท่อระบายน้ำ คสล. ใต้อาคารวิเวกวิมลชนน พนักงานเออีวี หาดทราย ซอย ๒ และ หาดทราย ซอย ๓ หมู่ที่ ๑ บ้านหาดทราย	๑.๐๐	๒๒๒,๘๐๐.๐๐	๑.๐๐	๑.๐๐	๐.๐๐	๒๒๒๒๑๑๑
งานไฟฟ้าถนน	ค่าที่ดินและสิ่งก่อสร้าง	ค่าก่อสร้างสิ่งสาธารณูปโภค	ก่อสร้างวางท่อระบายน้ำ หมู่ที่ ๑๓ เก็บบ้านป่าเสือ ซอย ๔	๑.๐๐	๑.๐๐	๒๒,๒๐๐.๐๐	๑.๐๐	๐.๐๐	๒๒๒๒๑๑๑
งานไฟฟ้าถนน	ค่าที่ดินและสิ่งก่อสร้าง	ค่าก่อสร้างสิ่งสาธารณูปโภค	ก่อสร้างวางท่อระบายน้ำคอนกรีต เสริมเหล็ก เก็บประชาชื่น ซอย ๑ หมู่ที่ ๔	๑.๐๐	๙๖,๖๐๐.๐๐	๑.๐๐	๑.๐๐	๐.๐๐	๒๒๒๒๑๑๑
งานไฟฟ้าถนน	ค่าที่ดินและสิ่งก่อสร้าง	ค่าก่อสร้างสิ่งสาธารณูปโภค	ก่อสร้างวางท่อระบายน้ำคอนกรีต เสริมเหล็ก เก็บไม้ล้อม ซอย ๑ บริเวณบ้านนาสุคนธ์ ป่าตาล หมู่ที่ ๒	๑.๐๐	๑๖,๙๐๐.๐๐	๑.๐๐	๑.๐๐	๐.๐๐	๒๒๒๒๑๑๑
งานไฟฟ้าถนน	ค่าที่ดินและสิ่งก่อสร้าง	ค่าก่อสร้างสิ่งสาธารณูปโภค	ก่อสร้างวางท่อระบายน้ำคอนกรีต เสริมเหล็ก หาดทราย ซอย ๒ / การเก็บน้ำห้วยทราย ซอย ๔ หมู่ที่ ๑	๑.๐๐	๑๓๑,๖๐๐.๐๐	๑.๐๐	๑.๐๐	๑.๐๐	๒๒๒๒๑๑๑
งานไฟฟ้าถนน	ค่าที่ดินและสิ่งก่อสร้าง	ค่าก่อสร้างสิ่งสาธารณูปโภค	ก่อสร้างวางท่อระบายน้ำคอนกรีต เสริมเหล็ก บ้านพระ ซอย ๑ เข็มหมู่ที่ ๒	๑.๐๐	๕๙๖,๙๐๐.๐๐	๑.๐๐	๑.๐๐	๑.๐๐	๒๒๒๒๑๑๑
งานไฟฟ้าถนน	ค่าที่ดินและสิ่งก่อสร้าง	ค่าก่อสร้างสิ่งสาธารณูปโภค	ก่อสร้างวางท่อระบายน้ำคอนกรีต เสริมเหล็ก เมืองงอน ปจ.๓๐๐๘ จากบ้านนาสุคนธ์ นิลศรี - คลองหัวเขา หมู่ที่ ๑๓	๑.๐๐	๒๒๕,๙๐๐.๐๐	๑.๐๐	๑.๐๐	๑.๐๐	๒๒๒๒๑๑๑
งานไฟฟ้าถนน	ค่าที่ดินและสิ่งก่อสร้าง	ค่าก่อสร้างสิ่งสาธารณูปโภค	ก่อสร้างวางท่อระบายน้ำคอนกรีต เสริมเหล็ก เก็บ ปจ.๓๐๐๘ (จากศาลาถนนประสงค์ หมู่ ๒ - เกษชาลัย ซอย ๑๖)	๑.๐๐	๑๙๙,๖๐๐.๐๐	๑.๐๐	๑.๐๐	๑.๐๐	๒๒๒๒๑๑๑
งานไฟฟ้าถนน	ค่าที่ดินและสิ่งก่อสร้าง	ค่าก่อสร้างสิ่งสาธารณูปโภค	ก่อสร้างวางท่อระบายน้ำคอนกรีต เสริมเหล็ก หมู่ที่ ๒ เข็มหมู่ที่ ๓	๑.๐๐	๑.๐๐	๒๑๐,๘๐๐.๐๐	๑.๐๐	๑.๐๐	๒๒๒๒๑๑๑
งานไฟฟ้าถนน	ค่าที่ดินและสิ่งก่อสร้าง	ค่าก่อสร้างสิ่งสาธารณูปโภค	ก่อสร้างวางท่อระบายน้ำคอนกรีต เสริมเหล็กและก่อสร้างกำแพง ปีกกบินคืนหมู่ที่ ๖ เก็บหาดทราย ซอย ๓ (ช่วงเข็ญบ้านนาพรหม)	๑.๐๐	๒๕๙,๙๐๐.๐๐	๑.๐๐	๑.๐๐	๑.๐๐	๒๒๒๒๑๑๑
งานไฟฟ้าถนน	ค่าที่ดินและสิ่งก่อสร้าง	ค่าก่อสร้างสิ่งสาธารณูปโภค	ก่อสร้างวางท่อระบายน้ำคอนกรีต เสริมเหล็กหมู่ที่ ๑๔ เมืองงอน ปจ. ๓๐๐๘ บริเวณบ้านนาสุคนธ์ คลอง	๑.๐๐	๑๐๕,๑๐๐.๐๐	๑.๐๐	๑.๐๐	๑.๐๐	๒๒๒๒๑๑๑
งานไฟฟ้าถนน	ค่าที่ดินและสิ่งก่อสร้าง	ค่าก่อสร้างสิ่งสาธารณูปโภค	ก่อสร้างเสริมถนนผิวจราจร คอนกรีตเสริมเหล็ก หมู่ที่ ๒ บ้านไม้ล้อม ซอย ๑	๑.๐๐	๑,๒๑๑,๐๐๐.๐๐	๑.๐๐	๑.๐๐	๑.๐๐	๒๒๒๒๑๑๑
งานไฟฟ้าถนน	ค่าที่ดินและสิ่งก่อสร้าง	ค่าก่อสร้างสิ่งสาธารณูปโภค	ก่อสร้างเสริมถนนผิวจราจร และฟุตพาทคอนกรีต บริเวณวาง ท่อระบายน้ำ คสล. จากบ้าน ป่าเสือ ซอย ๓ ถึงสี่แยกบ้าน นาสัตหาวีร์ ศรีบุญเรือง และแยกหน้าวัด หมู่ที่ ๑๒	๑.๐๐	๑,๖๕๖,๐๐๐.๐๐	๑.๐๐	๑.๐๐	๑.๐๐	๒๒๒๒๑๑๑
งานไฟฟ้าถนน	ค่าที่ดินและสิ่งก่อสร้าง	ค่าก่อสร้างสิ่งสาธารณูปโภค	ก่อสร้างเสริมถนนผิวจราจร และฟุตพาทคอนกรีต หมู่ที่ ๓ เก็บที่วัดรัตนสมัญ	๑.๐๐	๒๐๙,๐๐๐.๐๐	๑.๐๐	๑.๐๐	๑.๐๐	๒๒๒๒๑๑๑

การบริหารทั่วไปเกี่ยวกับ สาธารณรัฐ	เงินอุดหนุน	เงินอุดหนุนส่วนราชการ	อุดหนุนสำนักงานปฏิวัติแห่งชาติปารีส	๐.๐๐	๓๐,๐๐๐.๐๐	๓๐,๐๐๐.๐๐	๓๐,๐๐๐.๐๐	๓๐,๐๐๐.๐๐	๓๐,๐๐๐.๐๐	๒๒๒๒๒๒๒๒
การบริหารทั่วไปเกี่ยวกับศาสนา วัฒนธรรมและกีฬา	เงินอุดหนุน	เงินอุดหนุนส่วนราชการ	อุดหนุนสำนักงานวัฒนธรรมกีฬาปารีส	๒๐,๐๐๐.๐๐	๒๐,๐๐๐.๐๐	๒๐,๐๐๐.๐๐	๒๐,๐๐๐.๐๐	๒๐,๐๐๐.๐๐	๒๐,๐๐๐.๐๐	๒๒๒๒๒๒๒๒
การบริหารทั่วไปเกี่ยวกับ สาธารณสุข	เงินอุดหนุน	เงินอุดหนุนกิจการที่เป็น สาธารณประโยชน์	ควบคุมโรคขาดสารไอโอดีน จำนวน ๑๐ หมู่บ้าน ได้แก่ ๕๖,๒๐๐,๐๐๐,๐๐๐,๐๐๐,๐๐๐ (หมู่ที่ ๓,๕๐๐) *	๓๕,๐๐๐.๐๐	๓๕,๐๐๐.๐๐	๓๕,๐๐๐.๐๐	๓๕,๐๐๐.๐๐	๓๕,๐๐๐.๐๐	๓๕,๐๐๐.๐๐	๒๒๒๒๒๒๒๒
การบริหารทั่วไปเกี่ยวกับ สาธารณสุข	เงินอุดหนุน	เงินอุดหนุนกิจการที่เป็น สาธารณประโยชน์	ควบคุมโรคขาดสารไอโอดีน จำนวน ๔ หมู่บ้าน ได้แก่ ๕๖,๒๐๐,๐๐๐,๐๐๐,๐๐๐ และ ๕๓ (หมู่ที่ ๕,๕๐๐) *	๕๖,๒๕๐.๐๐	๕๖,๒๕๐.๐๐	๕๖,๒๕๐.๐๐	๕๖,๒๕๐.๐๐	๕๖,๒๕๐.๐๐	๕๖,๒๕๐.๐๐	๒๒๒๒๒๒๒๒
การบริหารทั่วไปเกี่ยวกับ สาธารณสุข	เงินอุดหนุน	เงินอุดหนุนกิจการที่เป็น สาธารณประโยชน์	ปรับปรุงการโภชนาการและสุขภาพในเด็กจำนวน ๑๐ หมู่บ้าน ได้แก่ ๕๖,๒๐๐,๐๐๐,๐๐๐,๐๐๐ (หมู่ที่ ๖,๕๐๐) *	๖๕,๐๐๐.๐๐	๖๕,๐๐๐.๐๐	๖๕,๐๐๐.๐๐	๖๕,๐๐๐.๐๐	๖๕,๐๐๐.๐๐	๖๕,๐๐๐.๐๐	๒๒๒๒๒๒๒๒
การบริหารทั่วไปเกี่ยวกับ สาธารณสุข	เงินอุดหนุน	เงินอุดหนุนกิจการที่เป็น สาธารณประโยชน์	ส่งเสริมโภชนาการและสุขภาพอนามัยแม่และเด็ก จำนวน ๔ หมู่บ้าน ได้แก่ ๕๖,๒๐๐,๐๐๐,๐๐๐,๐๐๐ และ ๕๓ (หมู่ที่ ๘,๕๐๐) *	๓๗,๒๕๐.๐๐	๓๗,๒๕๐.๐๐	๓๗,๒๕๐.๐๐	๓๗,๒๕๐.๐๐	๓๗,๒๕๐.๐๐	๓๗,๒๕๐.๐๐	๒๒๒๒๒๒๒๒
การบริหารทั่วไปเกี่ยวกับ สาธารณสุข	เงินอุดหนุน	เงินอุดหนุนกิจการที่เป็น สาธารณประโยชน์	ฝึกอบรมอาสาสมัครสาธารณสุข จำนวน ๔ หมู่บ้าน ได้แก่ ๕๖,๒๐๐,๐๐๐,๐๐๐,๐๐๐ และ ๕๓ (หมู่ที่ ๑๐,๕๐๐) *	๓๗,๒๕๐.๐๐	๓๗,๒๕๐.๐๐	๓๗,๒๕๐.๐๐	๓๗,๒๕๐.๐๐	๓๗,๒๕๐.๐๐	๓๗,๒๕๐.๐๐	๒๒๒๒๒๒๒๒
การบริหารทั่วไปเกี่ยวกับ สาธารณสุข	เงินอุดหนุน	เงินอุดหนุนกิจการที่เป็น สาธารณประโยชน์	หน่วยสนับสนุนเคลื่อนที่พระราชทาน จำนวน ๑๐ หมู่บ้าน ได้แก่ ๕๖,๒๐๐,๐๐๐,๐๐๐,๐๐๐ (หมู่ที่ ๖,๐๐๐) *	๖๐,๐๐๐.๐๐	๖๐,๐๐๐.๐๐	๖๐,๐๐๐.๐๐	๖๐,๐๐๐.๐๐	๖๐,๐๐๐.๐๐	๖๐,๐๐๐.๐๐	๒๒๒๒๒๒๒๒
งานโศกนาฏกรรม	เงินอุดหนุน	เงินอุดหนุนกิจการที่เป็น สาธารณประโยชน์	ขยายเขตประปาส่วนภูมิภาค ในตำบลบ้านพระ ทั้ง ๓๕ หมู่บ้าน	๓๐๐,๐๐๐.๐๐	๓๐๐,๐๐๐.๐๐	๓๐๐,๐๐๐.๐๐	๓๐๐,๐๐๐.๐๐	๓๐๐,๐๐๐.๐๐	๓๐๐,๐๐๐.๐๐	๒๒๒๒๒๒๒๒
งานโศกนาฏกรรม	เงินอุดหนุน	เงินอุดหนุนกิจการที่เป็น สาธารณประโยชน์	ขยายเขตไฟฟ้าภายในตำบลบ้านพระจำนวน ๓๕ หมู่บ้าน	๓๕๐,๐๐๐.๐๐	๓๕๐,๐๐๐.๐๐	๓๕๐,๐๐๐.๐๐	๓๕๐,๐๐๐.๐๐	๓๕๐,๐๐๐.๐๐	๓๕๐,๐๐๐.๐๐	๒๒๒๒๒๒๒๒
งานส่งเสริมและสนับสนุนความ สัมพันธ์ชุมชน	เงินอุดหนุน	เงินอุดหนุนกิจการที่เป็น สาธารณประโยชน์	โครงการพัฒนาบ้านมือเปล่าผู้ชุมชนน่าอยู่	๒๕๐,๐๐๐.๐๐	๒๕๐,๐๐๐.๐๐	๒๕๐,๐๐๐.๐๐	๒๕๐,๐๐๐.๐๐	๒๕๐,๐๐๐.๐๐	๒๕๐,๐๐๐.๐๐	๒๒๒๒๒๒๒๒
งานโศกนาฏกรรม	เงินอุดหนุน	เงินอุดหนุนกิจการที่เป็น สาธารณประโยชน์	งานวาศูนย์บำบัดน้ำประปา บริเวณ หมู่ ๑ บ้านคอกวัวโคก หมู่ ๓ บ้านพระ	๐.๐๐	๐.๐๐	๒๓๐,๕๐๐.๐๐	๐.๐๐	๐.๐๐	๒๒๒๒๒๒๒๒	
งานโศกนาฏกรรม	เงินอุดหนุน	เงินอุดหนุนกิจการที่เป็น สาธารณประโยชน์	งานวาศูนย์บำบัดน้ำประปา บริเวณ หมู่ ๓ ประชาชื่น หมู่ ๔ บ้านพระ	๐.๐๐	๐.๐๐	๒๐๗,๖๐๐.๐๐	๐.๐๐	๐.๐๐	๒๒๒๒๒๒๒๒	
งานโศกนาฏกรรม	เงินอุดหนุน	เงินอุดหนุนกิจการที่เป็น สาธารณประโยชน์	งานวาศูนย์บำบัดน้ำประปา บริเวณ หมู่ที่ ๘ หมู่ ๘ สวนป่า หมู่ ๘ สวนป่า และชุมชนอินทนิล บ้านพระ	๐.๐๐	๐.๐๐	๓๗๕,๕๐๐.๐๐	๐.๐๐	๐.๐๐	๒๒๒๒๒๒๒๒	
งานโศกนาฏกรรม	เงินอุดหนุน	เงินอุดหนุนกิจการที่เป็น สาธารณประโยชน์	งานวาศูนย์บำบัดน้ำประปา บริเวณบ้าน อบค.อินทนิล บ้านท่าช้างวัด วัดหนองปลา บ้านพระ	๐.๐๐	๐.๐๐	๓,๕๐๐,๐๐๐.๐๐	๐.๐๐	๐.๐๐	๒๒๒๒๒๒๒๒	
งานโศกนาฏกรรม	เงินอุดหนุน	เงินอุดหนุนกิจการที่เป็น สาธารณประโยชน์	งานวาศูนย์บำบัดน้ำประปา บริเวณปากทางวัดหนองปลา มี ๓๐ บ้านกระจาย บ้านพระ	๐.๐๐	๐.๐๐	๒,๐๐๐,๐๐๐.๐๐	๐.๐๐	๐.๐๐	๒๒๒๒๒๒๒๒	
งานโศกนาฏกรรม	เงินอุดหนุน	เงินอุดหนุนกิจการที่เป็น สาธารณประโยชน์	งานวาศูนย์บำบัดน้ำประปา บริเวณแยกถนนท่า หมู่ที่ ๑-๒๕ ตำบล อบค.อินทนิล	๐.๐๐	๐.๐๐	๒,๒๐๐,๐๐๐.๐๐	๐.๐๐	๐.๐๐	๒๒๒๒๒๒๒๒	
งานโศกนาฏกรรม	เงินอุดหนุน	เงินอุดหนุนกิจการที่เป็น สาธารณประโยชน์	งานวาศูนย์บำบัดน้ำประปา บริเวณหมู่ที่ ๑ หมู่ที่ ๒, หมู่ที่ ๓ และหมู่ที่ ๓๕ ตำบล หนองปลา บ้านพระ	๐.๐๐	๐.๐๐	๓,๖๐๘,๐๐๐.๐๐	๐.๐๐	๐.๐๐	๒๒๒๒๒๒๒๒	

ภาคผนวก

ประมวลภาพการดำเนินงานติดตามและประเมินผลแผนพัฒนา ประจำปี พ.ศ. ๒๕๖๔

๑. การพัฒนาด้านสังคม สังคม การศึกษา ศาสนาวัฒนธรรม สาธารณสุขและการกีฬา

โครงการรณรงค์ป้องกันและควบคุมโรคพิษสุนัขบ้า



โครงการอบรมให้ความรู้ในการป้องกันการตั้งครรภ์ไม่พร้อมในวัยรุ่น



๒.การพัฒนาด้านทรัพยากรธรรมชาติและสิ่งแวดล้อม

โครงการปรับปรุงภูมิทัศน์ในสถานที่รับมิตชอบของ อบต.บ้านพระ



โครงการอบรมให้ความรู้เกี่ยวกับการกำจัดขยะมูลฝอย ขยะเปียก สิ่งปฏิกูลและน้ำเสีย



๓.การพัฒนาด้านเศรษฐกิจ

โครงการอบรมสัมมนาศึกษาดูงานกลุ่มอาชีพเกษตรกรและเจ้าหน้าที่



๔. การพัฒนาด้านโครงสร้างพื้นฐาน

โครงการก่อสร้างถนนคอนกรีตเสริมเหล็ก หมู่ที่ ๑๐
เส้นตงกระจาย ซอย ๔ (ต่อเส้นเดิม) ต.บ้านพระ อ.เมือง จ.ปราจีนบุรี



โครงการก่อสร้างเสริมผิวจราจรแอสฟัลท์ติก หมู่ที่ 16 เส้นหนองกันเกรา ซอย 6
ต.บ้านพระ อ.เมือง จ.ปราจีนบุรี

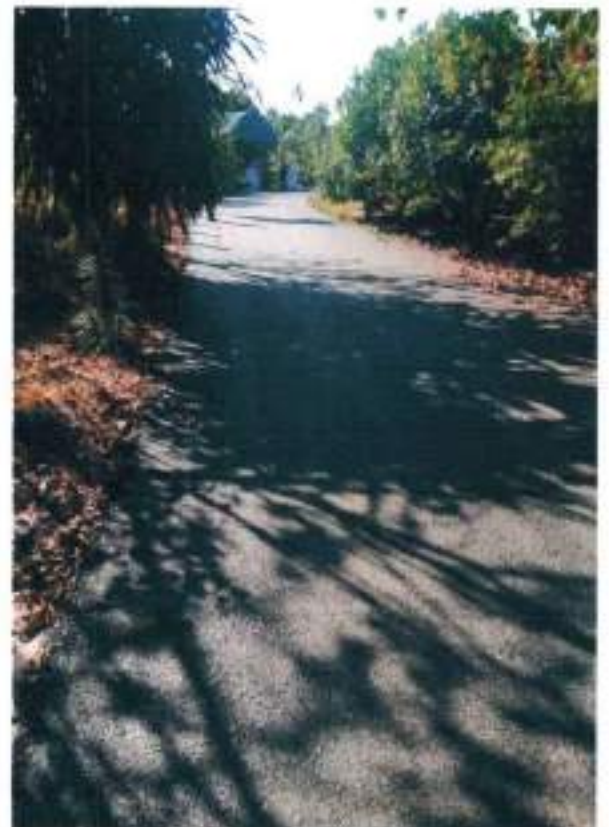

ก่อสร้างถนนลูกรังภายในตำบลบ้านพระ

ก่อสร้างถนนผิวจราจรลูกรัง หมู่ที่ 14 ต.บ้านพระ อ.เมือง จ.ปราจีนบุรี



ก่อสร้างระบบประปา และชุดเจาะบ่อนาคาลภายในตำบลบ้านพระ

**โครงการก่อสร้างระบบประปาหมู่บ้าน หมู่ที่ 17 บริเวณบ้านนายเกษมศักดิ์ วงษ์มัน
ต.บ้านพระ อ.เมือง จ.ปราจีนบุรี**



โครงการก่อสร้างจุดเจาะบ่อบาดาล เพื่อการเกษตร หมู่ที่ ๑๗ บริเวณบ้านนายสายชล นิสกนิลกุล
 ต.บ้านพระ อ.เมือง จ.ปราจีนบุรี



โครงการก่อสร้างชุดเจาะบ่อบาดาลเพื่อการเกษตร หมู่ที่ ๑๗ บริเวณบ้านนายสุนทร สีสุคโท
ต.บ้านพระ อ.เมือง จ.ปราจีนบุรี



โครงการก่อสร้างรางระบายน้ำคอนกรีตเสริมเหล็กรูปตัวยู หมู่ที่ ๑๒ ตำบลบ้านนายนิกร บ้านศรี-บ้านนางทอง (ต่อเส้นเดิม)



๒. การพัฒนาด้านการเมือง การบริหาร

โครงการฝึกอบรมชุดปฏิบัติการจิตอาสาภัยพิบัติประจำองค์กรปกครองส่วนท้องถิ่น



โครงการประชุมประชาคมหมู่บ้าน / ประชาคมตำบล



โครงการฝึกอบรมการป้องกันและระงับอัคคีภัยเบื้องต้น



ประมวลภาพการดำเนินงานติดตามและประเมินผลแผนพัฒนาท้องถิ่น
ประจำปีงบประมาณ พ.ศ. ๒๕๖๔



ประมวลภาพการดำเนินงานติดตามและประเมินผลแผนพัฒนาท้องถิ่น
ประจำปีงบประมาณ พ.ศ. ๒๕๖๔



ประมวลภาพการดำเนินงานติดตามและประเมินผลแผนพัฒนาท้องถิ่น
ประจำปีงบประมาณ พ.ศ. ๒๕๖๔

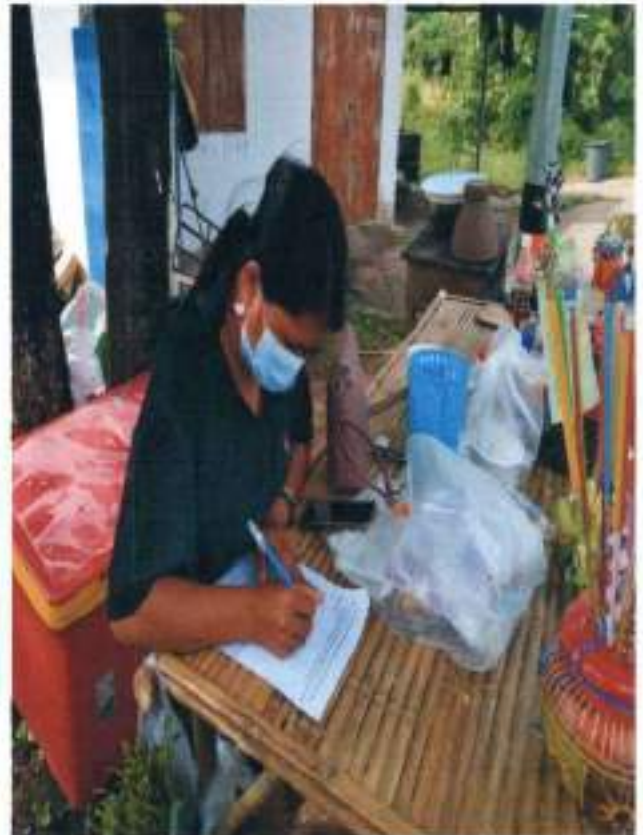

ประมวลภาพการดำเนินงานติดตามและประเมินผลแผนพัฒนาท้องถิ่น
ประจำปีงบประมาณ พ.ศ. ๒๕๖๔

